



UNIVERSIDAD DE GUADALAJARA

Cuaderno Estadístico

Sexto Informe de Actividades 2006 - 2007

José Trinidad Padilla López

Rector General



UNIVERSIDAD DE GUADALAJARA

Tomo 2

Cuaderno Estadístico

Tomo 2



UNIVERSIDAD DE GUADALAJARA

José Trinidad Padilla López
Rector General

Raúl Vargas López
Vicerrector Ejecutivo

Carlos Jorge Briseño Torres
Secretario General

Gloria Angélica Hernández Obledo
Coordinadora General de Planeación y Desarrollo Institucional



Tomo 2

Primera edición, 2007

© D.R. 2007, Universidad de Guadalajara
Rectoría General
Av. Juárez 975
CP 44100 Guadalajara, Jalisco, México

ISBN **978-970-27-1163-0** (Completa)
ISBN **978-970-27-1165-7** (Tomo II)

Impreso y hecho en México
Printed and made in Mexico

Índice general

Tomo 1

1	Alumnos	15
2	Oferta educativa y organización académica	121
3	Investigación	183
4	Internacionalización.....	353
5	Extensión.....	367

Tomo 2

6	Recursos humanos.....	441
	Personal académico	443
	Personal administrativo	551
7	Apoyos académicos	577
8	Gestión	627
9	Financiamiento	645
10	Gobierno.....	667

Tomo 3

11	Nivel medio superior.....	727
	Glosario y siglario	al final de cada tomo

Tomo 2

Recursos Humanos

Cuadro 6.1	Personal académico por entidad universitaria y tiempo de dedicación, 2001-2006	443
Cuadro 6.2	Personal académico de tiempo completo por entidad universitaria y función, 2001-2006.....	446
Cuadro 6.3	Personal académico de medio tiempo por entidad universitaria y función, 2001-2006	448
Cuadro 6.4	Docentes de tiempo completo por entidad universitaria y categoría, 2001-2006.....	450
Cuadro 6.5	Docentes de medio tiempo por entidad universitaria y categoría, 2001-2006.....	457
Cuadro 6.6	Profesores investigadores de tiempo completo por entidad universitaria y categoría, 2001-2006	464
Cuadro 6.7	Profesores investigadores de medio tiempo por entidad universitaria y categoría, 2001-2006	472
Cuadro 6.8	Profesores de asignatura por entidad universitaria y categoría, 2001-2006 ..	477
Cuadro 6.9	Técnicos académicos de tiempo completo por entidad universitaria y categoría, 2001-2006	479
Cuadro 6.10	Técnicos académicos de medio tiempo por entidad universitaria y categoría, 2001-2006	488
Cuadro 6.11	Personal académico por entidad universitaria, categoría y sexo, 2001-2006.....	494
Cuadro 6.12	Personal académico por entidad universitaria, categoría y tipo de contratación, 2001-2006.....	502
Cuadro 6.13	Personal académico en la Red Universitaria por rango de antigüedad y categoría, 2001-2006	509
Cuadro 6.14	Personal académico por entidad universitaria, rango de edad y categoría, 2006.....	511
Cuadro 6.15	Personal académico beneficiado por el Programa de Estímulos al Desempeño Docente, por entidad universitaria y nivel, 2001-2006	516
Cuadro 6.16	Compactación, conversión y creación de plazas por excelencia para personal académico, por entidad universitaria, 2001-2006.....	522
Cuadro 6.17	Personal académico reconocido por concurso para obtener la definitividad, 2002-2006	525
Cuadro 6.18	Cursos apoyados mediante el PICASA por entidad universitaria y eje temático, 2001-2006.....	526
Cuadro 6.19	Apoyos otorgados a la comunidad universitaria para asistir a cursos de superación académica por entidad universitaria, 2001-2006	529
Cuadro 6.20	Personal apoyado por el PROTIP por entidad universitaria, función y nivel educativo, 2001-2006	530
Cuadro 6.21	Personal beneficiado por el Programa de Apoyo para el Pago de Matrículas en Estudios de Posgrado, por entidad universitaria, categoría y nivel educativo, 2006	533
Cuadro 6.22	Profesores huéspedes en la Universidad de Guadalajara por entidad universitaria y nivel, 2001-2006.....	537
Cuadro 6.23	Plazas académicas promovidas de categoría por el PROESA, 2001-2006...	539
Cuadro 6.24	Promoción de categoría de plazas académicas por el PROESA, 2006.....	540

Cuadro 6.25	Personal académico beneficiado por el Programa de Apoyo a Ponentes, 2002-2006.....	541
Cuadro 6.26	Cursos de tutoría para personal académico por entidad universitaria, 2001-2006.....	542
Cuadro 6.27	Personal académico beneficiado por el PROMEP por entidad universitaria, 2001-2006.....	545
Cuadro 6.28	Becas para posgrados de calidad otorgadas por el PROMEP al personal académico, por entidad universitaria, 2006.....	547
Cuadro 6.29	Condición de las becas para posgrados de calidad otorgadas por el PROMEP al personal académico, por entidad universitaria, 2006.....	548
Cuadro 6.30	Personal apoyado con el Programa de Estancias Académicas 2001-2006.....	549
Cuadro 6.31	Personal académico beneficiarios del año sabático 2001 -2006	550
Cuadro 6.32	Distribución del personal administrativo por entidad universitaria y categoría, 2006.....	551
Gráfica 6.32	Distribución del personal administrativo, 2006.....	552
Cuadro 6.33	Distribución del personal administrativo por entidad universitaria y categoría, 2001-2006	553
Cuadro 6.34	Distribución del personal administrativo por entidad universitaria, categoría y sexo, 2006	556
Gráfica 6.34a	Distribución del personal administrativo por categoría y sexo, 2006	557
Cuadro 6.35	Distribución del personal administrativo por rango de antigüedad y entidad universitaria, 2006	558
Cuadro 6.36	Distribución del personal administrativo por entidad universitaria y rango de antigüedad, 2001-2006.....	559
Gráfica 6.36a	Comparativo de la distribución del personal administrativo por rango de antigüedad, 2001 y 2006.....	564
Cuadro 6.37	Distribución del personal administrativo por entidad universitaria y rango de edad, 2006.....	565
Cuadro 6.38	Distribución del personal administrativo por entidad universitaria y rango de edad, 2001-2006	566
Gráfica 6.38a	Comparativo de la distribución del personal administrativo por rango de edad, 2001 y 2006.....	571
Cuadro 6.39	Cursos impartidos al personal administrativo, 2006.....	572
Cuadro 6.40	Cursos impartidos al personal administrativo, 2003-2006.....	574
Gráfica 6.40a	Cantidad de cursos impartidos y de participantes, 2003 y 2006.....	575

Apoyos Académicos

Cuadro 7.1	Infraestructura de bibliotecas, por entidad universitaria, 2001-2006.....	579
Cuadro 7.2	Títulos y volúmenes de libros impresos por entidad universitaria, 2001-2006.....	585
Gráfica 7.2a	Títulos y Volúmenes en la Red Universitaria, 2001-2006	587
Cuadro 7.3	Suscripciones a revistas científicas y de divulgación por entidad universitaria, 2001-2006.....	588
Cuadro 7.4	Bases de datos con revistas a texto completo en la Biblioteca Digital, 2001-2007	593
Cuadro 7.5	Bases de datos referenciales en la Biblioteca Digital, 2001-2007.....	594
Cuadro 7.6	Bases de datos con libros electrónicos en la Biblioteca Digital, 2003-2007...	595
Cuadro 7.7	Servicios proporcionados por la Red de Bibliotecas, 2001-2006	596
Cuadro 7.8	Bibliotecas, usuarios y asistencia en la Red de Bibliotecas por entidad universitaria, 2001-2006	597

Cuadro 7.9	Computadoras en la Red de Bibliotecas por entidad universitaria, 2001-2006.....	600
Cuadro 7.10	Proporción de títulos y volúmenes por alumno, por entidad universitaria, 2001-2006	601
Cuadro 7.11	Títulos y volúmenes de libros en la Red Universitaria, 2001-2006	604
Cuadro 7.12	Patrimonio inmobiliario de la Red Universitaria, 2001-2006.....	609
Cuadro 7.13	Patrimonio inmobiliario de la Red Universitaria, por entidad universitaria, 2001-2006	610
Cuadro 7.14	Mobiliario y equipo por entidad universitaria, 2001-2006	615
Cuadro 7.15	Computadoras distribuidas por entidad universitaria y tipo de apoyo, 2001-2006	620
Gráfica 7.15a	Computadoras distribuidas por tipo de apoyo, 2001-2006.....	623
Cuadro 7.16	Proporción de alumnos y personal universitario por computadora, por entidad universitaria, 2001-2006	624

Gestión

Cuadro 8.1	Evolución de los macroprocesos institucionales, 2006	629
Cuadro 8.2	Procesos estratégicos de gestión en vías de obtener su certificación, 2006.....	630
Cuadro 8.3	Procesos administrativos certificados, 2006	631
Cuadro 8.4	Actividades del SIIAU por módulo, 2002	633
Cuadro 8.5	Actividades del SIIAU por módulo, 2003	634
Cuadro 8.6	Actividades del SIIAU por módulo, 2004	635
Cuadro 8.7	Actividades del SIIAU por módulo, 2005	636
Cuadro 8.8	Actividades del SIIAU por módulo, 2006	637
Cuadro 8.9	Mantenimiento de aplicaciones, 2004-2006	638
Cuadro 8.10	Cursos y talleres de capacitación impartidos por la Dirección Operativa del SIIAU, 2002-2006	639
Cuadro 8.11	Proyectos aprobados y capturados en el P3e, por eje estratégico y entidad universitaria y eje estratégico, 2004-2007	640

Financiamiento

Cuadro 9.1	Ingresos presupuestados por fuente de financiamiento, 2001-2007.....	647
Gráfica 9.1a	Distribución porcentual de los ingresos presupuestados, 2001-2007	647
Cuadro 9.2	Ingresos por fuente de financiamiento y distribución porcentual, 2000-2006.....	648
Cuadro 9.3	Ingresos por fuente de financiamiento a precios de 2000 y variación porcentual real, 2000-2006.....	648
Cuadro 9.4	Ingresos provenientes de subsidio público total, 2001-2006.....	649
Gráfica 9.4a	Porcentaje de participación de los gobiernos federal y estatal en los subsidios públicos totales, 2001-2006.....	649
Cuadro 9.5	Ingresos provenientes de subsidio público ordinario, 2001-2006	650
Gráfica 9.5a	Porcentaje de participación de los gobiernos federal y estatal en los subsidios públicos ordinarios, 2001-2006	650
Cuadro 9.6	Ingresos propios, 2001-2006.....	651
Cuadro 9.7	Ingresos propios provenientes de servicios escolares y no escolares, 2001-2006	651
Cuadro 9.8	Corporativo de Empresas Universitarias, 2001-2006.....	652
Cuadro 9.9	Recursos aportados por las entidades universitarias al Programa de Fondos Concurrentes, 2001-2006.....	653

Cuadro 9.10	Recursos aprobados para el PIFI, 2001-2006.....	654
Gráfica 9.10a	Variación anual de los recursos aprobados mediante el FOMES y el FIUPEA para el PIFI, 2001-2006.....	654
Cuadro 9.11	Recursos aprobados por la SEP mediante el PIFI, PIFIEMS y FAM, 2001-2006.....	655
Cuadro 9.12	Variación anual de los recursos aprobados por la SEP mediante el PIFI, PIFIEMS y FAM, 2002-2006.....	656
Cuadro 9.13	Egresos por función y objeto del gasto, 2001-2006	657
Cuadro 9.14	Distribución porcentual de egresos por función y objeto del gasto, 2001-2006.....	657
Gráfica 9.14a	Egresos por función, 2001-2006	658
Gráfica 9.14b	Egresos por objeto del gasto, 2001-2006.....	658
Cuadro 9.15	Distribución de egresos por objeto del gasto y función, 2001-2006.....	659
Cuadro 9.16	Recursos ejercidos en infraestructura física, 2001-2006	660
Cuadro 9.17	Subsidio público por alumno, 2001-2006	661
Cuadro 9.18	Subsidio por alumno de educación media superior y superior, 2001-2006....	662
Cuadro 9.19	Sistema de Pensiones, 2001-2006.....	664
Gráfica 9.19a	Evolución de personas en régimen anterior del Sistema de Pensiones, 2001-2006	664
Gráfica 9.19b	Evolución de personas en régimen actual del Sistema de Pensiones, 2004-2006	664
Cuadro 9.20	Fideicomiso del Sistema de Pensiones, 2003-2006.....	665

Gobierno

Cuadro 10.1	Dictámenes aprobados anualmente por el HCGU, por comisión de origen, 2001-2006	669
Cuadro 10.2	Acuerdos, resoluciones y recomendaciones del Consejo de Rectores y del Consejo de la Administración General, 2001-2006	670
Cuadro 10.3	Estado de los procedimientos judiciales, administrativos y paraprocesales, 2001-2006.....	670
Cuadro 10.4	Resultados de los juicios concluidos, 2001-2006.....	671
Cuadro 10.5	Estado de los amparos promovidos contra la reforma a la Ley Orgánica de la UdeG, la aportación al régimen del salario integrado (3%) y el dictamen de pensión, en lo relativo al Régimen de Pensiones, Jubilaciones y Prestaciones de Seguridad Social, 2003-2005.....	672
Cuadro 10.6	Estado de los juicios laborales que impugnan el Régimen de Pensiones, Jubilaciones y Prestaciones de Seguridad Social, 2003-2006.....	673
Cuadro 10.7	Trámites diversos presentados ante el Instituto Nacional de Migración, la Dirección General de Cooperación Técnica y Científica y la Secretaría de Relaciones Exteriores, 2001-2006	673
Cuadro 10.8	Convenios y contratos recibidos por año, 2001-2006	674
Cuadro 10.9	Sanciones aplicadas al personal universitario, 2001-2006	675
Cuadro 10.10	Denuncias penales por tipo de delito, 2001-2006	676
Cuadro 10.11	Auditorías por entidad universitaria y tipo, 2001-2006	677
Cuadro 10.12	Observaciones y recomendaciones resultado de las auditorías, 2001-2006.....	679
Cuadro 10.13	Artículos publicados en la <i>Gaceta Universitaria</i> , 2001-2006.....	681
Cuadro 10.14	Artículos y servicios publicados en secciones fijas de la <i>Gaceta Universitaria</i> (diseño anterior), 2003-2006	682
Cuadro 10.15	Artículos y servicios publicados en secciones fijas de la <i>Gaceta Universitaria</i> (diseño anterior), 2006	683

Cuadro 10.16	Boletines difundidos en medios de comunicación, 2001-2006.....	685
Cuadro 10.17	Entrevistas a universitarios solicitados por los medios de comunicación, 2001-2006	686
Cuadro 10.18	Actividades difundidas en el portal universitario y mediante correos electrónicos enviados a la Red Universitaria, 2005 y 2006.....	687
Cuadro 10.18	Actividades difundidas en medios de comunicación mediante la agenda de actividades, por entidad universitaria o dependencia, 2005 y 2006.....	688
Cuadro 10.20	Transmisiones por la Red de Comunicación Universitaria, RCUTV Canal Interno, 2005 y 2006.....	689
Cuadro 10.21	Servicios informativos y análisis de noticias, 2004-2006	690
Cuadro 10.22	Premio Jalisco de Periodismo "Emisario", 2004-2006	690
Cuadro 10.23	Reuniones de vinculación de la UdeG con autoridades municipales y estatales, 2005 y 2006	691
Cuadro 10.24	Operativos conjuntos con los ayuntamientos de Guadalajara, Zapopan y Tlaquepaque, 2005 y 2006.....	691
Cuadro 10.25	Personal asignado a labores de vigilancia, 2005 y 2006	692

6. Recursos humanos

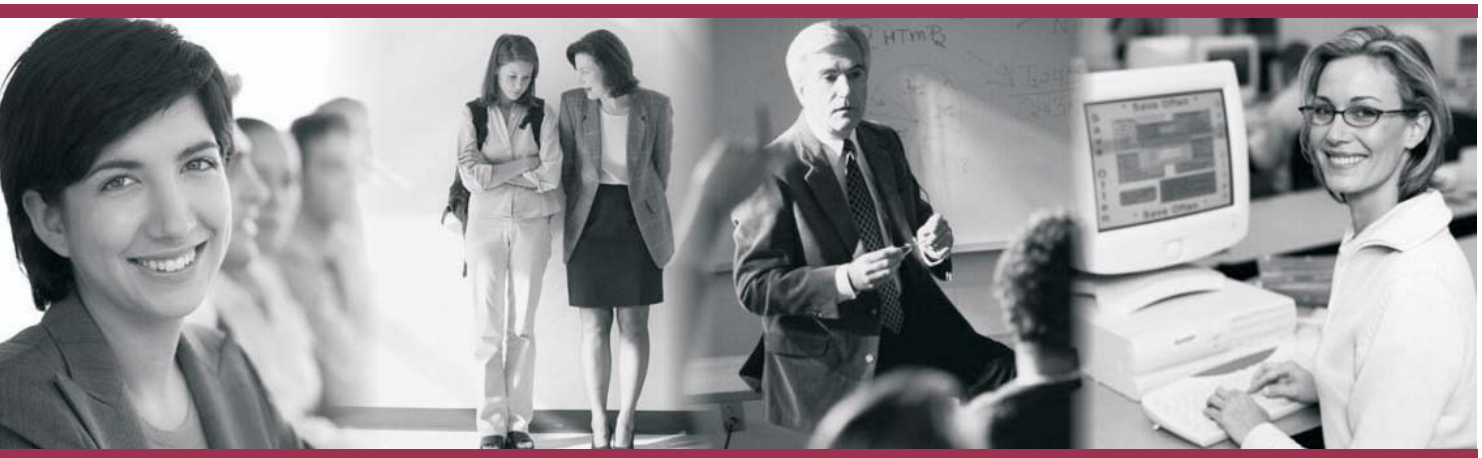

Recursos humanos

PERSONAL ACADÉMICO

Personal académico por entidad universitaria y tiempo de dedicación, 2001-2006

Cuadro 6.1

Entidad universitaria / Tiempo de dedicación	Año					
	2001	2002	2003	2004	2005	2006
Red Universitaria	11,784	12,412	12,695	12,799	12,978	13,347
Profesores de tiempo completo	3,224	3,316	3,344	3,411	3,576	3,830
Profesores de medio tiempo	820	961	899	860	826	780
Profesores de asignatura	6,244	6,600	6,927	6,998	7,100	7,309
Técnicos académicos de tiempo completo	1,097	1,160	1,159	1,161	1,122	1,082
Técnicos académicos de medio tiempo	399	375	366	369	354	346
Centros universitarios	6,487	6,887	7,159	7,310	7,384	7,602
Profesores de tiempo completo	2,335	2,427	2,471	2,531	2,705	2,918
Profesores de medio tiempo	283	283	244	222	218	210
Profesores de asignatura	3,062	3,337	3,607	3,718	3,671	3,748
Técnicos académicos de tiempo completo	658	691	697	700	656	603
Técnicos académicos de medio tiempo	149	149	140	139	134	123
CU temáticos	5,163	5,379	5,563	5,621	5,607	5,652
Profesores de tiempo completo	2,001	2,063	2,080	2,104	2,209	2,344
Profesores de medio tiempo	259	258	220	198	192	182
Profesores de asignatura	2,167	2,310	2,523	2,576	2,507	2,494
Técnicos académicos de tiempo completo	594	608	607	611	571	515
Técnicos académicos de medio tiempo	142	140	133	132	128	117
CUAAD	512	553	568	590	574	582
Profesores de tiempo completo	127	142	143	145	159	173
Profesores de medio tiempo	38	34	29	29	27	24
Profesores de asignatura	327	357	376	397	366	364
Técnicos académicos de tiempo completo	10	11	12	12	10	10
Técnicos académicos de medio tiempo	10	9	8	7	12	11
CUCBA	441	451	455	465	467	467
Profesores de tiempo completo	282	285	299	306	310	317
Profesores de medio tiempo	25	25	14	13	13	12
Profesores de asignatura	48	56	63	62	63	66
Técnicos académicos de tiempo completo	79	76	70	76	73	65
Técnicos académicos de medio tiempo	7	9	9	8	8	7
CUCEA	735	808	806	825	852	866
Profesores de tiempo completo	296	305	305	308	328	337
Profesores de medio tiempo	27	29	26	25	24	25
Profesores de asignatura	369	431	436	453	461	466
Técnicos académicos de tiempo completo	43	43	39	39	39	38
Técnicos académicos de medio tiempo	0	0	0	0	0	0
CUCEI	935	1,015	1,022	1,038	1,006	1,009
Profesores de tiempo completo	450	456	458	446	448	468
Profesores de medio tiempo	52	51	45	43	41	39
Profesores de asignatura	338	407	407	432	409	397
Técnicos académicos de tiempo completo	72	78	91	96	88	87
Técnicos académicos de medio tiempo	23	23	21	21	20	18

Continúa

Recursos humanos

PERSONAL ACADÉMICO

Personal académico por entidad universitaria y tiempo de dedicación, 2001-2006

Cuadro 6.1

Entidad universitaria / Tiempo de dedicación	Año					
	2001	2002	2003	2004	2005	2006
CUCS	1,477	1,424	1,583	1,564	1,553	1,557
Profesores de tiempo completo	313	319	316	329	363	420
Profesores de medio tiempo	79	78	70	54	55	49
Profesores de asignatura	695	625	805	789	760	765
Técnicos académicos de tiempo completo	302	314	308	306	296	251
Técnicos académicos de medio tiempo	88	88	84	86	79	72
CUCSH	1,063	1,128	1,129	1,139	1,155	1,171
Profesores de tiempo completo	533	556	559	570	601	629
Profesores de medio tiempo	38	41	36	34	32	33
Profesores de asignatura	390	434	436	443	448	436
Técnicos académicos de tiempo completo	88	86	87	82	65	64
Técnicos académicos de medio tiempo	14	11	11	10	9	9
CU regionales	1,324	1,508	1,596	1,689	1,777	1,950
Profesores de tiempo completo	334	364	391	427	496	574
Profesores de medio tiempo	24	25	24	24	26	28
Profesores de asignatura	895	1,027	1,084	1,142	1,164	1,254
Técnicos académicos de tiempo completo	64	83	90	89	85	88
Técnicos académicos de medio tiempo	7	9	7	7	6	6
CU Altos	296	360	263	297	227	244
Profesores de tiempo completo	54	60	45	52	57	59
Profesores de medio tiempo	1	1	0	0	2	2
Profesores de asignatura	224	277	201	226	149	164
Técnicos académicos de tiempo completo	16	20	17	19	19	18
Técnicos académicos de medio tiempo	1	2	0	0	0	1
CU Ciénega	259	290	301	341	354	370
Profesores de tiempo completo	53	61	62	74	80	89
Profesores de medio tiempo	11	11	11	12	12	13
Profesores de asignatura	183	205	214	244	254	260
Técnicos académicos de tiempo completo	12	13	14	11	8	8
Técnicos académicos de medio tiempo	0	0	0	0	0	0
CU Costa	249	273	283	286	291	317
Profesores de tiempo completo	53	58	60	63	70	79
Profesores de medio tiempo	2	2	2	2	2	2
Profesores de asignatura	187	199	205	203	200	222
Técnicos académicos de tiempo completo	7	14	16	18	19	14
Técnicos académicos de medio tiempo	0	0	0	0	0	0
CU Costa Sur	244	281	294	299	254	272
Profesores de tiempo completo	108	108	110	115	113	120
Profesores de medio tiempo	7	7	6	6	6	6
Profesores de asignatura	115	149	163	164	122	127
Técnicos académicos de tiempo completo	11	14	12	11	11	17
Técnicos académicos de medio tiempo	3	3	3	3	2	2

Continúa

Recursos humanos

PERSONAL ACADÉMICO

Personal académico por entidad universitaria y tiempo de dedicación, 2001-2006

Cuadro 6.1

Entidad universitaria / Tiempo de dedicación	Año					
	2001	2002	2003	2004	2005	2006
CU Lagos	-	-	148	153	165	192
Profesores de tiempo completo	-	-	30	33	52	66
Profesores de medio tiempo	-	-	1	1	2	2
Profesores de asignatura	-	-	111	113	106	118
Técnicos académicos de tiempo completo	-	-	5	5	4	5
Técnicos académicos de medio tiempo	-	-	1	1	1	1
CU Norte	6	11	15	17	100	114
Profesores de tiempo completo	6	10	14	16	19	22
Profesores de medio tiempo	0	1	1	1	1	1
Profesores de asignatura	0	0	0	0	80	91
Técnicos académicos de tiempo completo	0	0	0	0	0	0
Técnicos académicos de medio tiempo	0	0	0	0	0	0
CU Sur	261	283	283	290	296	323
Profesores de tiempo completo	51	57	61	68	75	85
Profesores de medio tiempo	3	3	3	2	1	1
Profesores de asignatura	186	197	190	192	194	212
Técnicos académicos de tiempo completo	18	22	26	25	24	23
Técnicos académicos de medio tiempo	3	4	3	3	2	2
CU Valles	9	10	9	6	90	118
Profesores de tiempo completo	9	10	9	6	30	54
Profesores de medio tiempo	0	0	0	0	0	1
Profesores de asignatura	0	0	0	0	59	60
Técnicos académicos de tiempo completo	0	0	0	0	0	3
Técnicos académicos de medio tiempo	0	0	0	0	1	0
SUV	-	-	-	-	115	204
Profesores de tiempo completo	-	-	-	-	12	26
Profesores de medio tiempo	-	-	-	-	0	0
Profesores de asignatura	-	-	-	-	96	174
Técnicos académicos de tiempo completo	-	-	-	-	7	4
Técnicos académicos de medio tiempo	-	-	-	-	0	0
SEMS	5,243	5,460	5,473	5,424	5,429	5,493
Profesores de tiempo completo	882	882	866	873	855	882
Profesores de medio tiempo	537	678	655	638	608	570
Profesores de asignatura	3,182	3,263	3,320	3,280	3,333	3,387
Técnicos académicos de tiempo completo	407	426	421	419	425	443
Técnicos académicos de medio tiempo	235	211	211	214	208	211
AG	54	65	63	65	50	48
Profesores de tiempo completo	7	7	7	7	4	4
Profesores de medio tiempo	0	0	0	0	0	0
Profesores de asignatura	0	0	0	0	0	0
Técnicos académicos de tiempo completo	32	43	41	42	34	32
Técnicos académicos de medio tiempo	15	15	15	16	12	12

FUENTE: 2001-2005, José Trinidad Padilla López, *Cuaderno estadístico. Quinto informe de actividades, 2005-2006*, Universidad de Guadalajara, 2006, pp. 367-371; 2006, Oficialía Mayor, segunda quincena de diciembre.

NOTAS: Unidad de medida: Plazas para académicos de carrera de tiempo completo y medio tiempo, personas para los de asignatura.

FECHA DE CORTE: Diciembre 2006.

Recursos humanos

PERSONAL ACADÉMICO

Personal académico de tiempo completo por entidad universitaria y función, 2001-2006

Cuadro 6.2

Entidad universitaria / Función	Año					
	2001	2002	2003	2004	2005	2006
Red Universitaria	3,224	3,316	3,344	3,411	3,576	3,830
Docencia	2,056	2,095	2,098	2,138	2,261	2,461
Investigación	1,168	1,221	1,246	1,273	1,315	1,369
Centros universitarios	2,335	2,427	2,471	2,531	2,705	2,918
Docencia	1,182	1,220	1,237	1,270	1,403	1,564
Investigación	1,153	1,207	1,234	1,261	1,302	1,354
CU temáticos	2,001	2,063	2,080	2,104	2,209	2,344
Docencia	974	988	990	1,001	1,081	1,181
Investigación	1,027	1,075	1,090	1,103	1,128	1,163
CUAAD	127	142	143	145	159	173
Docencia	91	102	106	108	122	133
Investigación	36	40	37	37	37	40
CUCBA	282	285	299	306	310	317
Docencia	99	98	110	112	114	119
Investigación	183	187	189	194	196	198
CUCEA	296	305	305	308	328	337
Docencia	195	199	195	198	210	218
Investigación	101	106	110	110	118	119
CUCEI	450	456	458	446	448	468
Docencia	267	261	260	249	252	257
Investigación	183	195	198	197	196	211
CUCS	313	319	316	329	363	420
Docencia	157	156	144	155	181	226
Investigación	156	163	172	174	182	194
CUCSH	533	556	559	570	601	629
Docencia	165	172	175	179	202	228
Investigación	368	384	384	391	399	401
CU regionales	334	364	391	427	496	574
Docencia	208	232	247	269	322	383
Investigación	126	132	144	158	174	191
CU Altos	54	60	45	52	57	59
Docencia	44	48	38	42	47	48
Investigación	10	12	7	10	10	11
CU Ciénega	53	61	62	74	80	89
Docencia	47	53	52	59	62	71

Continúa

Recursos humanos

PERSONAL ACADÉMICO

Personal académico de tiempo completo por entidad universitaria y función, 2001-2006

Cuadro 6.2

Entidad universitaria / Función	Año					
	2001	2002	2003	2004	2005	2006
Investigación	6	8	10	15	18	18
CU Costa	53	58	60	63	70	79
Docencia	31	35	34	35	35	46
Investigación	22	23	26	28	35	33
CU Costa Sur	108	108	110	115	113	120
Docencia	33	35	36	41	40	46
Investigación	75	73	74	74	73	74
CU Lagos	-	-	30	33	52	66
Docencia	-	-	19	17	30	29
Investigación	-	-	11	16	22	37
CU Norte	6	10	14	16	19	22
Docencia	6	10	14	15	18	21
Investigación	0	0	0	1	1	1
CU Sur	51	57	61	68	75	85
Docencia	39	43	47	54	60	68
Investigación	12	14	14	14	15	17
CU Valles	9	10	9	6	30	54
Docencia	8	8	7	6	30	54
Investigación	1	2	2	0	0	0
SUV	-	-	-	-	12	26
Docencia	-	-	-	-	9	23
Investigación	-	-	-	-	3	3
SEMS	882	882	866	873	855	882
Docencia	874	875	861	868	849	874
Investigación	8	7	5	5	6	8
AG	7	7	7	7	4	4
Docencia	0	0	0	0	0	0
Investigación	7	7	7	7	4	4

FUENTE: 2001-2005, José Trinidad Padilla López, *Cuaderno estadístico. Quinto informe de actividades, 2005-2006*, Universidad de Guadalajara, 2006, pp. 371-372; 2006, Oficialía Mayor, segunda quincena de diciembre.

NOTA: Unidad de medida: Plazas.

FECHA DE CORTE: Diciembre 2006.

Recursos humanos

PERSONAL ACADÉMICO

Personal académico de medio tiempo por entidad universitaria y función, 2001-2006

Cuadro 6.3

Entidad universitaria / Función	Año					
	2001	2002	2003	2004	2005	2006
Red Universitaria	820	961	899	860	826	780
Docencia	794	934	877	839	804	760
Investigación	26	27	22	21	22	20
Centros universitarios	283	283	244	222	218	210
Docencia	259	259	224	203	198	192
Investigación	24	24	20	19	20	18
CU temáticos	259	258	220	198	192	182
Docencia	236	235	200	179	173	165
Investigación	23	23	20	19	19	17
CUAAD	38	34	29	29	27	24
Docencia	37	33	28	28	26	23
Investigación	1	1	1	1	1	1
CUCBA	25	25	14	13	13	12
Docencia	22	22	11	11	11	10
Investigación	3	3	3	2	2	2
CUCEA	27	29	26	25	24	25
Docencia	26	28	25	24	23	24
Investigación	1	1	1	1	1	1
CUCEI	52	51	45	43	41	39
Docencia	52	51	45	43	41	39
Investigación	0	0	0	0	0	0
CUCS	79	78	70	54	55	49
Docencia	68	68	61	45	46	41
Investigación	11	10	9	9	9	8
CUCSH	38	41	36	34	32	33
Docencia	31	33	30	28	26	28
Investigación	7	8	6	6	6	5
CU regionales	24	25	24	24	26	28
Docencia	23	24	24	24	25	27
Investigación	1	1	0	0	1	1
CU Altos	1	1	0	0	2	2
Docencia	0	0	0	0	1	1
Investigación	1	1	0	0	1	1
CU Ciénega	11	11	11	12	12	13
Docencia	11	11	11	12	12	13

Continúa

Recursos humanos

PERSONAL ACADÉMICO

Personal académico de medio tiempo por entidad universitaria y función, 2001-2006

Cuadro 6.3

Entidad universitaria / Función	Año					
	2001	2002	2003	2004	2005	2006
Investigación	0	0	0	0	0	0
CU Costa	2	2	2	2	2	2
Docencia	2	2	2	2	2	2
Investigación	0	0	0	0	0	0
CU Costa Sur	7	7	6	6	6	6
Docencia	7	7	6	6	6	6
Investigación	0	0	0	0	0	0
CU Lagos	-	-	1	1	2	2
Docencia	-	-	1	1	2	2
Investigación	-	-	0	0	0	0
CU Norte	0	1	1	1	1	1
Docencia	0	1	1	1	1	1
Investigación	0	0	0	0	0	0
CU Sur	3	3	3	2	1	1
Docencia	3	3	3	2	1	1
Investigación	0	0	0	0	0	0
CU Valles	0	0	0	0	0	1
Docencia	0	0	0	0	0	1
Investigación	0	0	0	0	0	0
SUV	-	-	-	-	0	0
Docencia	-	-	-	-	0	0
Investigación	-	-	-	-	0	0
SEMS	537	678	655	638	608	570
Docencia	535	675	653	636	606	568
Investigación	2	3	2	2	2	2
AG	0	0	0	0	0	0
Docencia	0	0	0	0	0	0
Investigación	0	0	0	0	0	0

FUENTE: 2001-2005, José Trinidad Padilla López, *Cuaderno estadístico. Quinto informe de actividades, 2005-2006*, Universidad de Guadalajara, 2006, pp. 373-374; 2006, Oficialía Mayor, segunda quincena de diciembre.

NOTA: Unidad de medida: Plazas.

FECHA DE CORTE: Diciembre 2006.

Recursos humanos

PERSONAL ACADÉMICO

Docentes de tiempo completo por entidad universitaria y categoría, 2001-2006

Cuadro 6.4

Entidad universitaria / Categoría	Año					
	2001	2002	2003 ^a	2004	2005	2006
Red Universitaria	2,056	2,095	2,098	2,138	2,261	2,461
Asistente	65	62	65	66	73	65
A	11	10	9	10	10	7
B	8	6	6	6	10	8
C	46	46	50	50	53	50
Asociado	769	797	806	793	837	910
A	121	132	130	132	141	146
B	353	357	368	361	375	408
C	295	308	308	300	321	356
Titular	1,222	1,236	1,227	1,279	1,351	1,486
A	472	494	494	503	516	573
B	585	571	555	572	588	629
C	165	171	178	204	247	284
Centros universitarios	1,182	1,220	1,237	1,270	1,403	1,564
Asistente	32	29	33	37	43	35
A	6	5	4	6	6	5
B	7	6	5	6	8	6
C	19	18	24	25	29	24
Asociado	373	394	412	401	446	494
A	64	71	71	69	75	76
B	111	117	128	125	142	169
C	198	206	213	207	229	249
Titular	777	797	792	832	914	1,035
A	269	300	303	318	342	396
B	377	364	353	360	382	418
C	131	133	136	154	190	221
CU temáticos	974	988	990	1,001	1,081	1,181
Asistente	23	20	24	24	27	22
A	6	5	4	5	5	4
B	5	4	4	4	5	4
C	12	11	16	15	17	14
Asociado	263	274	280	270	299	324
A	38	41	39	40	47	47
B	78	78	85	79	90	106
C	147	155	156	151	162	171
Titular	688	694	686	707	755	835
A	230	251	254	258	275	308
B	339	324	310	315	319	339
C	119	119	122	134	161	188

Continúa

Recursos humanos

PERSONAL ACADÉMICO

Docentes de tiempo completo por entidad universitaria y categoría, 2001-2006

Cuadro 6.4

Entidad universitaria / Categoría	Año					
	2001	2002	2003 ^a	2004	2005	2006
CUAAD	91	102	106	108	122	133
Asistente	2	2	4	5	7	5
A	0	0	0	1	1	0
B	0	0	0	0	0	0
C	2	2	4	4	6	5
Asociado	24	30	30	27	25	29
A	12	12	10	9	8	7
B	7	11	12	11	11	13
C	5	7	8	7	6	9
Titular	65	70	72	76	90	99
A	29	37	37	35	38	45
B	31	29	29	32	36	32
C	5	4	6	9	16	22
CUCBA	99	98	110	112	114	119
Asistente	5	5	6	5	5	3
A	0	0	0	0	0	0
B	1	1	1	1	1	0
C	4	4	5	4	4	3
Asociado	26	24	27	25	26	26
A	3	2	2	2	2	3
B	10	9	12	11	10	10
C	13	13	13	12	14	13
Titular	68	69	77	82	83	90
A	15	16	17	18	17	26
B	36	37	43	44	44	42
C	17	16	17	20	22	22
CUCEA	195	199	195	198	210	218
Asistente	2	1	2	1	1	1
A	0	0	0	0	0	0
B	0	0	0	0	0	0
C	2	1	2	1	1	1
Asociado	82	82	82	79	84	78
A	10	11	12	13	15	13
B	17	18	19	18	21	23
C	55	53	51	48	48	42
Titular	111	116	111	118	125	139
A	46	50	46	54	55	61
B	54	52	50	48	48	51
C	11	14	15	16	22	27

Continúa

Recursos humanos

PERSONAL ACADÉMICO

Docentes de tiempo completo por entidad universitaria y categoría, 2001-2006

Cuadro 6.4

Entidad universitaria / Categoría	Año					
	2001	2002	2003 ^a	2004	2005	2006
CUCEI	267	261	260	249	252	257
Asistente	2	1	1	1	3	2
A	0	0	0	0	0	0
B	1	0	0	0	1	1
C	1	1	1	1	2	1
Asociado	57	54	55	53	55	55
A	5	4	4	4	4	3
B	15	12	12	11	13	14
C	37	38	39	38	38	38
Titular	208	206	204	195	194	200
A	80	83	85	81	81	83
B	107	100	94	88	84	84
C	21	23	25	26	29	33
CUCS	157	156	144	155	181	226
Asistente	4	3	3	4	4	3
A	3	2	2	2	2	2
B	0	0	0	0	0	0
C	1	1	1	2	2	1
Asociado	19	22	20	20	36	48
A	3	3	3	3	5	4
B	6	5	4	4	8	13
C	10	14	13	13	23	31
Titular	134	131	121	131	141	175
A	29	31	34	32	36	44
B	65	63	54	63	66	82
C	40	37	33	36	39	49
CUCSH	165	172	175	179	202	228
Asistente	8	8	8	8	7	8
A	3	3	2	2	2	2
B	3	3	3	3	3	3
C	2	2	3	3	2	3
Asociado	55	62	66	66	73	88
A	5	9	8	9	13	17
B	23	23	26	24	27	33
C	27	30	32	33	33	38
Titular	102	102	101	105	122	132
A	31	34	35	38	48	49
B	46	43	40	40	41	48
C	25	25	26	27	33	35

Continúa

Recursos humanos

PERSONAL ACADÉMICO

Docentes de tiempo completo por entidad universitaria y categoría, 2001-2006

Cuadro 6.4

Entidad universitaria / Categoría	Año					
	2001	2002	2003 ^a	2004	2005	2006
CU regionales	208	232	247	269	322	383
Asistente	9	9	9	13	16	13
A	0	0	0	1	1	1
B	2	2	1	2	3	2
C	7	7	8	10	12	10
Asociado	110	120	132	131	147	170
A	26	30	32	29	28	29
B	33	39	43	46	52	63
C	51	51	57	56	67	78
Titular	89	103	106	125	159	200
A	39	49	49	60	67	88
B	38	40	43	45	63	79
C	12	14	14	20	29	33
CU Altos	44	48	38	42	47	48
Asistente	1	1	1	1	2	1
A	0	0	0	0	0	0
B	0	0	0	0	1	1
C	1	1	1	1	1	0
Asociado	27	28	22	23	22	18
A	6	8	6	6	8	6
B	12	12	8	9	6	5
C	9	8	8	8	8	7
Titular	16	19	15	18	23	29
A	9	9	5	6	8	14
B	5	8	7	9	9	9
C	2	2	3	3	6	6
CU Ciénega	47	53	52	59	62	71
Asistente	3	3	2	3	3	2
A	0	0	0	0	0	0
B	0	0	0	0	0	0
C	3	3	2	3	3	2
Asociado	30	33	30	29	27	28
A	8	10	8	7	5	5
B	5	5	5	6	9	8
C	17	18	17	16	13	15
Titular	14	17	20	27	32	41
A	7	11	15	18	19	25
B	5	4	3	6	10	13
C	2	2	2	3	3	3

Continúa

Recursos humanos

PERSONAL ACADÉMICO

Docentes de tiempo completo por entidad universitaria y categoría, 2001-2006

Cuadro 6.4

Entidad universitaria / Categoría	Año					
	2001	2002	2003 ^a	2004	2005	2006
CU Costa	31	35	34	35	35	46
Asistente	2	3	2	5	5	3
A	0	0	0	0	0	0
B	1	1	0	1	1	0
C	1	2	2	4	4	3
Asociado	19	20	20	18	16	22
A	7	8	8	7	5	5
B	6	9	9	8	6	7
C	6	3	3	3	5	10
Titular	10	12	12	12	14	21
A	5	6	4	6	4	7
B	4	5	7	4	7	11
C	1	1	1	2	3	3
CU Costa Sur	33	35	36	41	40	46
Asistente	1	1	2	2	2	4
A	0	0	0	1	1	1
B	1	1	1	1	1	1
C	0	0	1	0	0	2
Asociado	12	12	12	14	11	13
A	3	2	2	2	0	1
B	2	2	2	4	3	5
C	7	8	8	8	8	7
Titular	20	22	22	25	27	29
A	7	10	10	13	8	9
B	8	7	7	6	11	11
C	5	5	5	6	8	9
CU Lagos	-	-	19	17	30	29
Asistente	-	-	1	1	1	1
A	-	-	0	0	0	0
B	-	-	0	0	0	0
C	-	-	1	1	1	1
Asociado	-	-	13	12	21	17
A	-	-	5	5	5	3
B	-	-	5	4	11	8
C	-	-	3	3	5	6
Titular	-	-	5	4	8	11
A	-	-	3	3	6	9
B	-	-	2	1	2	2
C	-	-	0	0	0	0

Continúa

Recursos humanos

PERSONAL ACADÉMICO

Docentes de tiempo completo por entidad universitaria y categoría, 2001-2006

Cuadro 6.4

Entidad universitaria / Categoría	Año					
	2001	2002	2003 ^a	2004	2005	2006
CU Norte	6	10	14	15	18	21
Asistente	1	0	0	0	2	1
A	0	0	0	0	0	0
B	0	0	0	0	0	0
C	1	0	0	0	2	1
Asociado	4	6	10	11	9	12
A	1	0	0	0	2	2
B	3	5	8	8	5	9
C	0	1	2	3	2	1
Titular	1	4	4	4	7	8
A	1	2	2	2	3	4
B	0	1	1	1	2	2
C	0	1	1	1	2	2
CU Sur	39	43	47	54	60	68
Asistente	0	0	0	0	1	1
A	0	0	0	0	0	0
B	0	0	0	0	0	0
C	0	0	0	0	1	1
Asociado	16	19	23	21	24	25
A	0	1	2	1	1	1
B	5	6	6	6	5	5
C	11	12	15	14	18	19
Titular	23	24	24	33	35	42
A	8	9	8	10	12	12
B	14	13	14	18	19	24
C	1	2	2	5	4	6
CU Valles	8	8	7	6	30	54
Asistente	1	1	1	1	0	0
A	0	0	0	0	0	0
B	0	0	0	0	0	0
C	1	1	1	1	0	0
Asociado	2	2	2	3	17	35
A	1	1	1	1	2	6
B	0	0	0	1	7	16
C	1	1	1	1	8	13
Titular	5	5	4	2	13	19
A	2	2	2	2	7	8
B	2	2	2	0	3	7
C	1	1	0	0	3	4

Continúa

Recursos humanos

PERSONAL ACADÉMICO

Docentes de tiempo completo por entidad universitaria y categoría, 2001-2006

Cuadro 6.4

Entidad universitaria / Categoría	Año					
	2001	2002	2003 ^a	2004	2005	2006
SUV	-	-	-	-	9	23
Asistente	-	-	-	-	1	0
A	-	-	-	-	0	0
B	-	-	-	-	0	0
C	-	-	-	-	1	0
Asociado	-	-	-	-	7	15
A	-	-	-	-	0	4
B	-	-	-	-	1	3
C	-	-	-	-	6	8
Titular	-	-	-	-	1	8
A	-	-	-	-	0	4
B	-	-	-	-	0	3
C	-	-	-	-	1	1
SEMS	874	875	861	868	849	874
Asistente	33	33	32	29	29	30
A	5	5	5	4	4	2
B	1	0	1	0	2	2
C	27	28	26	25	23	26
Asociado	396	403	394	392	384	401
A	57	61	59	63	66	66
B	242	240	240	236	232	236
C	97	102	95	93	86	99
Titular	445	439	435	447	436	443
A	203	194	191	185	174	173
B	208	207	202	212	206	208
C	34	38	42	50	56	62
AG	0	0	0	0	0	0
Titular	0	0	0	0	0	0
A	0	0	0	0	0	0
B	0	0	0	0	0	0
C	0	0	0	0	0	0

FUENTE: 2001-2005, José Trinidad Padilla López, *Cuaderno estadístico. Quinto informe de actividades, 2005-2006*, Universidad de Guadalajara, 2006, pp. 375-381; 2006, Oficialía Mayor, segunda quincena de diciembre.

NOTAS: Unidad de medida: Plazas.

^a Se ajustaron los datos a partir de la revisión de la base de datos de Oficialía Mayor correspondiente a este año.

FECHA DE CORTE: Diciembre 2006.

Recursos humanos

PERSONAL ACADÉMICO

Docentes de medio tiempo por entidad universitaria y categoría, 2001-2006

Cuadro 6.5

Entidad universitaria / Categoría	Año					
	2001	2002 ^a	2003 ^a	2004	2005	2006
Red Universitaria	794	934	877	839	804	761
Asistente	81	82	80	74	68	65
A	9	11	11	11	11	10
B	17	18	18	19	19	18
C	55	53	51	44	38	37
Asociado	528	654	621	607	580	540
A	139	171	167	161	154	150
B	298	380	359	356	340	317
C	91	103	95	90	86	73
Titular	185	198	176	158	156	156
A	122	133	127	116	112	107
B	57	60	44	37	36	41
C	6	5	5	5	8	8
Centros universitarios	259	259	224	203	198	193
Asistente	31	33	29	24	21	22
A	1	2	2	2	2	2
B	8	10	9	9	10	10
C	22	21	18	13	9	10
Asociado	111	105	95	94	94	89
A	26	24	24	24	22	23
B	44	46	39	39	39	39
C	41	35	32	31	33	27
Titular	117	121	100	85	83	82
A	74	76	66	59	59	56
B	37	40	29	22	19	22
C	6	5	5	4	5	4
CU temáticos	236	235	200	179	173	166
Asistente	27	28	24	21	18	19
A	1	2	2	2	2	2
B	8	10	9	9	9	9
C	18	16	13	10	7	8
Asociado	100	97	86	81	80	73
A	22	21	20	19	17	17
B	39	42	35	34	34	32
C	39	34	31	28	29	24

Continúa

Recursos humanos

PERSONAL ACADÉMICO

Docentes de medio tiempo por entidad universitaria y categoría, 2001-2006

Cuadro 6.5

Entidad universitaria / Categoría	Año					
	2001	2002 ^a	2003 ^a	2004	2005	2006
Titular	109	110	90	77	75	74
A	69	69	60	54	54	51
B	34	36	25	19	17	20
C	6	5	5	4	4	3
CUAAD	37	33	28	28	26	23
Asistente	6	7	6	6	5	6
A	1	2	2	2	2	2
B	1	2	2	2	2	2
C	4	3	2	2	1	2
Asociado	21	17	16	16	14	13
A	8	7	7	7	6	5
B	5	4	3	3	2	2
C	8	6	6	6	6	6
Titular	10	9	6	6	7	4
A	9	6	6	6	7	4
B	1	3	0	0	0	0
C	0	0	0	0	0	0
CUCBA	22	22	11	11	11	10
Asistente	2	2	1	1	1	0
A	0	0	0	0	0	0
B	1	1	1	1	1	0
C	1	1	0	0	0	0
Asociado	8	8	3	3	3	3
A	1	1	1	1	1	1
B	3	3	0	0	0	0
C	4	4	2	2	2	2
Titular	12	12	7	7	7	7
A	9	9	6	6	6	6
B	3	3	1	1	1	1
C	0	0	0	0	0	0
CUCEA	26	28	25	24	23	24
Asistente	7	8	7	7	7	7
A	0	0	0	0	0	0
B	3	4	3	3	3	3
C	4	4	4	4	4	4

Continúa

Recursos humanos

PERSONAL ACADÉMICO

Docentes de medio tiempo por entidad universitaria y categoría, 2001-2006

Cuadro 6.5

Entidad universitaria / Categoría	Año					
	2001	2002 ^a	2003 ^a	2004	2005	2006
Asociado	12	12	12	10	10	9
A	2	2	2	2	1	1
B	6	6	6	5	6	6
C	4	4	4	3	3	2
Titular	7	8	6	7	6	8
A	5	6	5	5	5	5
B	2	2	1	2	1	3
C	0	0	0	0	0	0
CUCEI	52	51	45	43	41	39
Asistente	5	5	5	4	2	2
A	0	0	0	0	0	0
B	1	1	1	1	1	1
C	4	4	4	3	1	1
Asociado	27	24	22	22	23	21
A	0	0	0	0	0	0
B	15	15	14	14	14	13
C	12	9	8	8	9	8
Titular	20	22	18	17	16	16
A	14	16	15	14	13	13
B	6	6	3	3	3	3
C	0	0	0	0	0	0
CUCS	68	68	61	45	46	41
Asistente	4	4	3	1	1	1
A	0	0	0	0	0	0
B	0	0	0	0	0	0
C	4	4	3	1	1	1
Asociado	20	20	19	16	16	11
A	5	5	4	3	3	3
B	6	6	6	6	6	4
C	9	9	9	7	7	4
Titular	44	44	39	28	29	29
A	19	19	16	13	14	14
B	19	20	18	11	11	12
C	6	5	5	4	4	3

Continúa

Recursos humanos

PERSONAL ACADÉMICO

Docentes de medio tiempo por entidad universitaria y categoría, 2001-2006

Cuadro 6.5

Entidad universitaria / Categoría	Año					
	2001	2002 ^a	2003 ^a	2004	2005	2006
CUCSH	31	33	30	28	26	28
Asistente	3	2	2	2	2	2
A	0	0	0	0	0	0
B	2	2	2	2	2	2
C	1	0	0	0	0	0
Asociado	12	16	14	14	14	16
A	6	6	6	6	6	7
B	4	8	6	6	6	7
C	2	2	2	2	2	2
Titular	16	15	14	12	10	10
A	13	13	12	10	9	9
B	3	2	2	2	1	1
C	0	0	0	0	0	0
CU regionales	23	24	24	24	25	27
Asistente	4	5	5	3	3	3
A	0	0	0	0	0	0
B	0	0	0	0	1	1
C	4	5	5	3	2	2
Asociado	11	8	9	13	14	16
A	4	3	4	5	5	6
B	5	4	4	5	5	7
C	2	1	1	3	4	3
Titular	8	11	10	8	8	8
A	5	7	6	5	5	5
B	3	4	4	3	2	2
C	0	0	0	0	1	1
CU Altos	0	0	0	0	1	1
Titular	0	0	0	0	1	1
A	0	0	0	0	1	1
B	0	0	0	0	0	0
C	0	0	0	0	0	0
CU Ciénega	11	11	11	12	12	13
Asistente	4	4	4	2	2	2
A	0	0	0	0	0	0
B	0	0	0	0	0	0
C	4	4	4	2	2	2

Continúa

Recursos humanos

PERSONAL ACADÉMICO

Docentes de medio tiempo por entidad universitaria y categoría, 2001-2006

Cuadro 6.5

Entidad universitaria / Categoría	Año					
	2001	2002 ^a	2003 ^a	2004	2005	2006
Asociado	5	5	5	9	9	10
A	2	2	2	3	3	4
B	3	3	3	4	4	5
C	0	0	0	2	2	1
Titular	2	2	2	1	1	1
A	2	2	2	1	1	1
B	0	0	0	0	0	0
C	0	0	0	0	0	0
CU Costa	2	2	2	2	2	2
Asociado	1	1	1	1	1	1
A	1	1	1	1	1	1
B	0	0	0	0	0	0
C	0	0	0	0	0	0
Titular	1	1	1	1	1	1
A	1	1	1	1	1	1
B	0	0	0	0	0	0
C	0	0	0	0	0	0
CU Costa Sur	7	7	6	6	6	6
Asistente	0	0	0	0	0	0
A	0	0	0	0	0	0
B	0	0	0	0	0	0
C	0	0	0	0	0	0
Asociado	4	2	2	2	2	2
A	1	0	0	0	0	0
B	2	1	1	1	1	1
C	1	1	1	1	1	1
Titular	3	5	4	4	4	4
A	1	3	2	2	2	2
B	2	2	2	2	1	1
C	0	0	0	0	1	1
CU Lagos	-	-	1	1	2	2
Asistente	-	-	0	0	1	1
A	-	-	0	0	0	0
B	-	-	0	0	1	1
C	-	-	0	0	0	0

Continúa

Recursos humanos

PERSONAL ACADÉMICO

Docentes de medio tiempo por entidad universitaria y categoría, 2001-2006

Cuadro 6.5

Entidad universitaria / Categoría	Año					
	2001	2002 ^a	2003 ^a	2004	2005	2006
Asociado	-	-	1	1	1	1
A	-	-	1	1	1	1
B	-	-	0	0	0	0
C	-	-	0	0	0	0
CU Norte	0	1	1	1	1	1
Asistente	0	1	1	1	0	0
A	0	0	0	0	0	0
B	0	0	0	0	0	0
C	0	1	1	1	0	0
Asociado	0	0	0	0	1	1
A	0	0	0	0	0	0
B	0	0	0	0	0	0
C	0	0	0	0	1	1
CU Sur	3	3	3	2	1	1
Asistente	0	0	0	0	0	0
A	0	0	0	0	0	0
B	0	0	0	0	0	0
C	0	0	0	0	0	0
Asociado	1	0	0	0	0	0
A	0	0	0	0	0	0
B	0	0	0	0	0	0
C	1	0	0	0	0	0
Titular	2	3	3	2	1	1
A	1	1	1	1	0	0
B	1	2	2	1	1	1
C	0	0	0	0	0	0
SEMS	535	675	653	636	606	568
Asistente	50	49	51	50	47	43
A	8	9	9	9	9	8
B	9	8	9	10	9	8
C	33	32	33	31	29	27
Asociado	417	549	526	513	486	451
A	113	147	143	137	132	127
B	254	334	320	317	301	278
C	50	68	63	59	53	46

Continúa

Recursos humanos

PERSONAL ACADÉMICO

Docentes de medio tiempo por entidad universitaria y categoría, 2001-2006

Cuadro 6.5

Entidad universitaria / Categoría	Año					
	2001	2002 ^a	2003 ^a	2004	2005	2006
Titular	68	77	76	73	73	74
A	48	57	61	57	53	51
B	20	20	15	15	17	19
C	0	0	0	1	3	4

FUENTE: 2001-2005, José Trinidad Padilla López, *Cuaderno estadístico. Quinto informe de actividades, 2005-2006*, Universidad de Guadalajara, 2006, pp. 382-387; 2006, Oficialía Mayor, segunda quincena de diciembre.

NOTAS: Unidad de medida: Plazas.

^a Se ajustaron los datos a partir de la revisión de las bases de datos de Oficialía Mayor correspondientes a estos años.

FECHA DE CORTE: Diciembre 2006.

Recursos humanos

PERSONAL ACADÉMICO

Profesores investigadores de tiempo completo por entidad universitaria

y categoría, 2001-2006

Cuadro 6.6

Entidad universitaria / Categoría	Año					
	2001	2002	2003 ^a	2004	2005	2006
Red Universitaria	1,168	1,221	1,246	1,273	1,315	1,369
Asistente	125	132	111	107	99	88
A	2	2	2	2	2	2
B	5	6	5	5	5	4
C	118	124	104	100	92	82
Asociado	373	367	356	333	299	304
A	92	88	77	69	58	52
B	158	158	160	141	119	126
C	123	121	119	123	122	126
Titular	670	722	779	833	917	977
A	261	287	312	300	287	302
B	184	195	209	227	256	269
C	225	240	258	306	374	406
Centros universitarios	1,153	1,207	1,234	1,261	1,302	1,354
Asistente	125	132	111	107	99	88
A	2	2	2	2	2	2
B	5	6	5	5	5	4
C	118	124	104	100	92	82
Asociado	365	360	351	328	294	299
A	88	85	75	67	57	51
B	156	156	159	140	118	125
C	121	119	117	121	119	123
Titular	663	715	772	826	909	967
A	258	284	309	297	284	298
B	181	192	206	224	253	267
C	224	239	257	305	372	402
CU temáticos	1,027	1,075	1,090	1,103	1,128	1,163
Asistente	114	124	105	101	93	82
A	2	2	2	2	2	2
B	4	5	5	5	5	4
C	108	117	98	94	86	76
Asociado	320	310	303	275	244	241
A	81	78	68	62	52	46
B	140	137	138	119	100	94
C	99	95	97	94	92	101

Continúa

Recursos humanos

PERSONAL ACADÉMICO

Profesores investigadores de tiempo completo por entidad universitaria

y categoría, 2001-2006

Cuadro 6.6

Entidad universitaria / Categoría	Año					
	2001	2002	2003 ^a	2004	2005	2006
Titular	593	641	682	727	791	840
A	222	245	262	256	244	258
B	163	172	183	191	218	224
C	208	224	237	280	329	358
CUAAD	36	40	37	37	37	40
Asistente	1	1	1	1	1	1
A	0	0	0	0	0	0
B	0	0	0	0	0	0
C	1	1	1	1	1	1
Asociado	12	11	10	9	8	7
A	2	2	2	2	2	2
B	3	3	2	1	1	1
C	7	6	6	6	5	4
Titular	23	28	26	27	28	32
A	5	6	5	6	7	9
B	10	13	13	11	10	8
C	8	9	8	10	11	15
CUCBA	183	187	189	194	196	198
Asistente	14	14	11	11	8	5
A	1	1	1	1	1	1
B	0	0	0	0	0	0
C	13	13	10	10	7	4
Asociado	66	63	62	57	40	39
A	13	12	10	11	6	6
B	32	33	33	26	17	17
C	21	18	19	20	17	16
Titular	103	110	116	126	148	154
A	46	43	44	42	43	44
B	26	32	33	37	44	44
C	31	35	39	47	61	66
CUCEA	101	106	110	110	118	119
Asistente	16	15	14	13	14	14
A	0	0	0	0	0	0
B	0	0	0	0	0	0
C	16	15	14	13	14	14

Continúa

Recursos humanos

PERSONAL ACADÉMICO

Profesores investigadores de tiempo completo por entidad universitaria

y categoría, 2001-2006

Cuadro 6.6

Entidad universitaria / Categoría	Año					
	2001	2002	2003 ^a	2004	2005	2006
Asociado	26	24	24	22	20	17
A	8	7	7	7	6	6
B	11	11	10	8	9	6
C	7	6	7	7	5	5
Titular	59	67	72	75	84	88
A	18	23	24	21	21	19
B	20	22	27	24	26	31
C	21	22	21	30	37	38
CUCEI	183	195	198	197	196	211
Asistente	22	22	21	17	15	13
A	0	0	0	0	0	0
B	0	0	0	0	0	0
C	22	22	21	17	15	13
Asociado	43	43	37	34	33	38
A	11	11	7	7	6	6
B	14	15	15	14	11	13
C	18	17	15	13	16	19
Titular	118	130	140	146	148	160
A	42	50	56	56	51	56
B	24	24	26	28	30	28
C	52	56	58	62	67	76
CUCS	156	163	172	174	182	194
Asistente	12	15	10	9	9	8
A	0	0	0	0	0	0
B	2	2	2	2	2	1
C	10	13	8	7	7	7
Asociado	41	38	44	40	37	36
A	9	9	9	7	7	5
B	21	18	18	16	13	8
C	11	11	17	17	17	23
Titular	103	110	118	125	136	150
A	41	47	49	42	38	44
B	32	29	31	35	42	43
C	30	34	38	48	56	63

Continúa

Recursos humanos

PERSONAL ACADÉMICO

Profesores investigadores de tiempo completo por entidad universitaria

y categoría, 2001-2006

Cuadro 6.6

Entidad universitaria / Categoría	Año					
	2001	2002	2003 ^a	2004	2005	2006
CUCSH	368	384	384	391	399	401
Asistente	49	57	48	50	46	41
A	1	1	1	1	1	1
B	2	3	3	3	3	3
C	46	53	44	46	42	37
Asociado	132	131	126	113	106	104
A	38	37	33	28	25	21
B	59	57	60	54	49	49
C	35	37	33	31	32	34
Titular	187	196	210	228	247	256
A	70	76	84	89	84	86
B	51	52	53	56	66	70
C	66	68	73	83	97	100
CU regionales	126	132	144	158	174	191
Asistente	11	8	6	6	6	6
A	0	0	0	0	0	0
B	1	1	0	0	0	0
C	10	7	6	6	6	6
Asociado	45	50	48	53	50	58
A	7	7	7	5	5	5
B	16	19	21	21	18	31
C	22	24	20	27	27	22
Titular	70	74	90	99	118	127
A	36	39	47	41	40	40
B	18	20	23	33	35	43
C	16	15	20	25	43	44
CU Altos	10	12	7	10	10	11
Asistente	1	1	0	0	0	0
A	0	0	0	0	0	0
B	1	1	0	0	0	0
C	0	0	0	0	0	0
Asociado	2	4	0	3	3	3
A	0	0	0	0	0	0
B	0	2	0	0	0	0
C	2	2	0	3	3	3

Continúa

Recursos humanos

PERSONAL ACADÉMICO

Profesores investigadores de tiempo completo por entidad universitaria y categoría, 2001-2006

Cuadro 6.6

Entidad universitaria / Categoría	Año					
	2001	2002	2003 ^a	2004	2005	2006
Titular	7	7	7	7	7	8
A	3	3	3	2	2	2
B	2	2	2	2	1	1
C	2	2	2	3	4	5
CU Ciénega	6	8	10	15	18	18
Asistente	0	0	0	0	0	0
A	0	0	0	0	0	0
B	0	0	0	0	0	0
C	0	0	0	0	0	0
Asociado	1	1	1	3	3	5
A	0	0	0	1	1	1
B	0	0	0	0	0	2
C	1	1	1	2	2	2
Titular	5	7	9	12	15	13
A	3	4	6	7	7	7
B	1	3	1	3	3	2
C	1	0	2	2	5	4
CU Costa	22	23	26	28	35	33
Asistente	2	1	1	1	1	1
A	0	0	0	0	0	0
B	0	0	0	0	0	0
C	2	1	1	1	1	1
Asociado	7	9	8	8	8	7
A	2	2	2	2	2	1
B	1	2	2	3	3	3
C	4	5	4	3	3	3
Titular	13	13	17	19	26	25
A	5	6	8	7	7	5
B	2	2	3	4	5	6
C	6	5	6	8	14	14
CU Costa Sur	75	73	74	74	73	74
Asistente	8	6	5	5	5	5
A	0	0	0	0	0	0
B	0	0	0	0	0	0
C	8	6	5	5	5	5

Continúa

Recursos humanos

PERSONAL ACADÉMICO

Profesores investigadores de tiempo completo por entidad universitaria

y categoría, 2001-2006

Cuadro 6.6

Entidad universitaria / Categoría	Año					
	2001	2002	2003 ^a	2004	2005	2006
Asociado	31	30	28	21	19	13
A	5	5	4	2	2	2
B	13	11	12	7	6	5
C	13	14	12	12	11	6
Titular	36	37	41	48	49	56
A	20	21	20	14	10	11
B	12	12	14	23	22	27
C	4	4	7	11	17	18
CU Lagos	-	-	11	16	22	37
Asociado	-	-	5	11	9	22
A	-	-	1	0	0	1
B	-	-	3	7	5	16
C	-	-	1	4	4	5
Titular	-	-	6	5	13	15
A	-	-	3	4	9	10
B	-	-	2	1	3	4
C	-	-	1	0	1	1
CU Norte	0	0	0	1	1	1
Titular	0	0	0	1	1	1
A	0	0	0	1	0	0
B	0	0	0	0	0	0
C	0	0	0	0	1	1
CU Sur	12	14	14	14	15	17
Asistente	0	0	0	0	0	0
A	0	0	0	0	0	0
B	0	0	0	0	0	0
C	0	0	0	0	0	0
Asociado	4	6	5	7	8	8
A	0	0	0	0	0	0
B	2	4	3	4	4	5
C	2	2	2	3	4	3
Titular	8	8	9	7	7	9
A	5	5	7	6	5	5
B	0	0	0	0	1	3
C	3	3	2	1	1	1

Continúa

Recursos humanos

PERSONAL ACADÉMICO

Profesores investigadores de tiempo completo por entidad universitaria

y categoría, 2001-2006

Cuadro 6.6

Entidad universitaria / Categoría	Año					
	2001	2002	2003 ^a	2004	2005	2006
CU Valles	1	2	2	0	0	0
Asociado	0	0	1	0	0	0
A	0	0	0	0	0	0
B	0	0	1	0	0	0
C	0	0	0	0	0	0
Titular	1	2	1	0	0	0
A	0	0	0	0	0	0
B	1	1	1	0	0	0
C	0	1	0	0	0	0
SUV	-	-	-	-	3	3
Asistente	-	-	-	-	0	0
A	-	-	-	-	0	0
B	-	-	-	-	0	0
C	-	-	-	-	0	0
Asociado	-	-	-	-	0	0
A	-	-	-	-	0	0
B	-	-	-	-	0	0
C	-	-	-	-	0	0
Titular	-	-	-	-	3	3
A	-	-	-	-	1	1
B	-	-	-	-	2	1
C	-	-	-	-	0	1
SEMS	8	7	5	5	6	8
Asistente	0	0	0	0	0	0
A	0	0	0	0	0	0
B	0	0	0	0	0	0
C	0	0	0	0	0	0
Asociado	5	4	3	3	4	4
A	3	2	1	1	1	1
B	1	1	1	1	1	1
C	1	1	1	1	2	2
Titular	3	3	2	2	2	4
A	1	1	1	1	1	2
B	2	2	1	1	1	1
C	0	0	0	0	0	1

Continúa

Recursos humanos

PERSONAL ACADÉMICO

Profesores investigadores de tiempo completo por entidad universitaria y categoría, 2001-2006

Cuadro 6.6

Entidad universitaria / Categoría	Año					
	2001	2002	2003 ^a	2004	2005	2006
AG	7	7	7	7	4	4
Asistente	0	0	0	0	0	0
A	0	0	0	0	0	0
B	0	0	0	0	0	0
C	0	0	0	0	0	0
Asociado	3	3	2	2	1	1
A	1	1	1	1	0	0
B	1	1	0	0	0	0
C	1	1	1	1	1	1
Titular	4	4	5	5	3	3
A	2	2	2	2	1	1
B	1	1	2	2	0	0
C	1	1	1	1	2	2

FUENTE: 2001-2005, José Trinidad Padilla López, *Cuaderno estadístico. Quinto informe de actividades, 2005-2006*, Universidad de Guadalajara, 2006, pp. 388-394; 2006, Oficialía Mayor, segunda quincena de diciembre.

NOTAS: Unidad de medida: Plazas.

^a Se ajustaron los datos a partir de la revisión de la base de datos de Oficialía Mayor correspondiente a este año.

FECHA DE CORTE: Diciembre 2006.

Recursos humanos

PERSONAL ACADÉMICO

Profesores investigadores de medio tiempo por entidad universitaria y categoría,
2001-2006

Cuadro 6.7

Entidad universitaria / Categoría	Año					
	2001	2002	2003	2004	2005	2006
Red Universitaria	26	27	22	21	22	20
Asistente	2	2	2	1	1	1
A	0	0	0	0	0	0
B	0	0	0	0	0	0
C	2	2	2	1	1	1
Asociado	4	5	4	5	5	5
A	1	2	1	1	1	1
B	2	2	2	2	2	2
C	1	1	1	2	2	2
Titular	20	20	16	15	16	14
A	9	8	6	6	6	4
B	4	3	3	3	3	3
C	7	9	7	6	7	7
Centros universitarios	24	24	20	19	20	18
Asistente	1	1	1	1	1	1
A	0	0	0	0	0	0
B	0	0	0	0	0	0
C	1	1	1	1	1	1
Asociado	3	3	3	3	3	3
A	1	1	1	1	1	1
B	1	1	1	1	1	1
C	1	1	1	1	1	1
Titular	20	20	16	15	16	14
A	9	8	6	6	6	4
B	4	3	3	3	3	3
C	7	9	7	6	7	7
CU temáticos	23	23	20	19	19	17
Asistente	1	1	1	1	1	1
A	0	0	0	0	0	0
B	0	0	0	0	0	0
C	1	1	1	1	1	1

Continúa

Recursos humanos

PERSONAL ACADÉMICO

Profesores investigadores de medio tiempo por entidad universitaria y categoría,
2001-2006

Cuadro 6.7

Entidad universitaria / Categoría	Año					
	2001	2002	2003	2004	2005	2006
Asociado	3	3	3	3	3	3
A	1	1	1	1	1	1
B	1	1	1	1	1	1
C	1	1	1	1	1	1
Titular	19	19	16	15	15	13
A	8	7	6	6	5	3
B	4	3	3	3	3	3
C	7	9	7	6	7	7
CUAAD	1	1	1	1	1	1
Asistente	1	1	1	1	1	1
A	0	0	0	0	0	0
B	0	0	0	0	0	0
C	1	1	1	1	1	1
CUCBA	3	3	3	2	2	2
Asistente	0	0	0	0	0	0
A	0	0	0	0	0	0
B	0	0	0	0	0	0
C	0	0	0	0	0	0
Asociado	1	1	1	1	1	1
A	1	1	1	1	1	1
B	0	0	0	0	0	0
C	0	0	0	0	0	0
Titular	2	2	2	1	1	1
A	0	0	0	0	0	0
B	1	1	1	1	1	1
C	1	1	1	0	0	0
CUCEA	1	1	1	1	1	1
Asistente	0	0	0	0	0	0
A	0	0	0	0	0	0
B	0	0	0	0	0	0
C	0	0	0	0	0	0

Continúa

Recursos humanos

PERSONAL ACADÉMICO

Profesores investigadores de medio tiempo por entidad universitaria y categoría,
2001-2006

Cuadro 6.7

Entidad universitaria / Categoría	Año					
	2001	2002	2003	2004	2005	2006
Asociado	0	0	0	0	0	0
A	0	0	0	0	0	0
B	0	0	0	0	0	0
C	0	0	0	0	0	0
Titular	1	1	1	1	1	1
A	0	0	0	0	0	0
B	1	0	0	0	0	0
C	0	1	1	1	1	1
CUCEI	0	0	0	0	0	0
Asistente	0	0	0	0	0	0
A	0	0	0	0	0	0
B	0	0	0	0	0	0
C	0	0	0	0	0	0
Asociado	0	0	0	0	0	0
A	0	0	0	0	0	0
B	0	0	0	0	0	0
C	0	0	0	0	0	0
Titular	0	0	0	0	0	0
A	0	0	0	0	0	0
B	0	0	0	0	0	0
C	0	0	0	0	0	0
CUCS	11	10	9	9	9	8
Asistente	0	0	0	0	0	0
A	0	0	0	0	0	0
B	0	0	0	0	0	0
C	0	0	0	0	0	0
Asociado	2	2	2	2	2	2
A	0	0	0	0	0	0
B	1	1	1	1	1	1
C	1	1	1	1	1	1
Titular	9	8	7	7	7	6
A	8	7	6	6	5	3

Continúa

Recursos humanos

PERSONAL ACADÉMICO

Profesores investigadores de medio tiempo por entidad universitaria y categoría,
2001-2006

Cuadro 6.7

Entidad universitaria / Categoría	Año					
	2001	2002	2003	2004	2005	2006
B	1	1	1	1	1	1
C	0	0	0	0	1	2
CUCSH	7	8	6	6	6	5
Asociado	0	0	0	0	0	0
A	0	0	0	0	0	0
B	0	0	0	0	0	0
C	0	0	0	0	0	0
Titular	7	8	6	6	6	5
A	0	0	0	0	0	0
B	1	1	1	1	1	1
C	6	7	5	5	5	4
CU regionales	1	1	0	0	1	1
Asistente	0	0	0	0	0	0
A	0	0	0	0	0	0
B	0	0	0	0	0	0
C	0	0	0	0	0	0
Titular	1	1	0	0	1	1
A	1	1	0	0	1	1
B	0	0	0	0	0	0
C	0	0	0	0	0	0
CU Altos	1	1	0	0	1	1
Titular	1	1	0	0	1	1
A	1	1	0	0	1	1
B	0	0	0	0	0	0
C	0	0	0	0	0	0
CU Costa Sur	0	0	0	0	0	0
Asistente	0	0	0	0	0	0
A	0	0	0	0	0	0
B	0	0	0	0	0	0
C	0	0	0	0	0	0

Continúa

Recursos humanos

PERSONAL ACADÉMICO

Profesores investigadores de medio tiempo por entidad universitaria y categoría,
2001-2006

Cuadro 6.7

Entidad universitaria / Categoría	Año					
	2001	2002	2003	2004	2005	2006
CU Sur	0	0	0	0	0	0
Titular	0	0	0	0	0	0
A	0	0	0	0	0	0
B	0	0	0	0	0	0
C	0	0	0	0	0	0
SEMS	2	3	2	2	2	2
Asistente	1	1	1	0	0	0
A	0	0	0	0	0	0
B	0	0	0	0	0	0
C	1	1	1	0	0	0
Asociado	1	2	1	2	2	2
A	0	1	0	0	0	0
B	1	1	1	1	1	1
C	0	0	0	1	1	1

FUENTES: 2001-2005, José Trinidad Padilla López, *Cuaderno estadístico. Quinto informe de actividades, 2005-2006* Universidad de Guadalajara, 2006, pp. 395-398; 2006, Oficialía Mayor, segunda quincena de diciembre.

NOTA: Unidad de medida: Plazas.

FECHA DE CORTE: Diciembre 2006.

Recursos humanos

PERSONAL ACADÉMICO

Profesores de asignatura por entidad universitaria y categoría, 2001-2006

Cuadro 6.8

Entidad universitaria / Categoría	Año					
	2001	2002	2003	2004	2005	2006
Red Universitaria	6,244	6,600	6,927	6,998	7,100	7,309
Asignatura A	2,932	3,238	3,385	3,424	3,499	3,614
Asignatura B	3,312	3,362	3,542	3,574	3,601	3,695
Centros universitarios	3,062	3,337	3,607	3,718	3,671	3,748
Asignatura A	1,837	2,090	2,212	2,293	2,291	2,372
Asignatura B	1,225	1,247	1,395	1,425	1,380	1,376
CU temáticos	2,167	2,310	2,523	2,576	2,507	2,494
Asignatura A	1,131	1,258	1,342	1,375	1,366	1,358
Asignatura B	1,036	1,052	1,181	1,201	1,141	1,136
CUAAD	327	357	376	397	366	364
Asignatura A	207	236	257	274	243	242
Asignatura B	120	121	119	123	123	122
CUCBA	48	56	63	62	63	66
Asignatura A	25	32	32	32	33	30
Asignatura B	23	24	31	30	30	36
CUCEA	369	431	436	453	461	466
Asignatura A	201	237	236	245	256	260
Asignatura B	168	194	200	208	205	206
CUCEI	338	407	407	432	409	397
Asignatura A	211	260	265	286	271	266
Asignatura B	127	147	142	146	138	131
CUCS	695	625	805	789	760	765
Asignatura A	213	204	262	248	267	277
Asignatura B	482	421	543	541	493	488
CUCSH	390	434	436	443	448	436
Asignatura A	274	289	290	290	296	283
Asignatura B	116	145	146	153	152	153
CU regionales	895	1,027	1,084	1,142	1,164	1,254
Asignatura A	706	832	870	918	925	1,014
Asignatura B	189	195	214	224	239	240
CU Altos	224	277	201	226	149	164
Asignatura A	169	220	151	162	86	99
Asignatura B	55	57	50	64	63	65
CU Ciénega	183	205	214	244	254	260
Asignatura A	161	182	191	218	227	234
Asignatura B	22	23	23	26	27	26
CU Costa	187	199	205	203	200	222
Asignatura A	167	174	184	185	184	203
Asignatura B	20	25	21	18	16	19

Continúa

Recursos humanos

PERSONAL ACADÉMICO

Profesores de asignatura por entidad universitaria y categoría, 2001-2006

Cuadro 6.8

Entidad universitaria / Categoría	Año					
	2001	2002	2003	2004	2005	2006
CU Costa Sur	115	149	163	164	122	127
Asignatura A	96	121	136	136	102	105
Asignatura B	19	28	27	28	20	22
CU Lagos	-	-	111	113	106	118
Asignatura A	-	-	83	87	81	90
Asignatura B	-	-	28	26	25	28
CU Norte	0	0	0	0	80	91
Asignatura A	0	0	0	0	68	79
Asignatura B	0	0	0	0	12	12
CU Sur	186	197	190	192	194	212
Asignatura A	113	135	125	130	128	151
Asignatura B	73	62	65	62	66	61
CU Valles	0	0	0	0	59	60
Asignatura A	0	0	0	0	49	53
Asignatura B	0	0	0	0	10	7
SUV	-	-	-	-	96	174
Asignatura A	-	-	-	-	74	131
Asignatura B	-	-	-	-	22	43
SEMS	3,182	3,263	3,320	3,280	3,333	3,387
Asignatura A	1,095	1,148	1,173	1,131	1,134	1,111
Asignatura B	2,087	2,115	2,147	2,149	2,199	2,276

FUENTES: 2001-2005, José Trinidad Padilla López, *Cuaderno estadístico. Quinto informe de actividades, 2005-2006*, Universidad de Guadalajara, 2006, pp. 399-400; 2006, Oficialía Mayor, segunda quincena de diciembre.

NOTA: Unidad de medida: Personas.

FECHA DE CORTE: Diciembre 2006.

Recursos humanos

PERSONAL ACADÉMICO

Técnicos académicos de tiempo completo por entidad universitaria y categoría, 2001-2006

Cuadro 6.9

Entidad universitaria / Categoría	Año					
	2001	2002	2003 ^a	2004	2005	2006
Red Universitaria	1,097	1,160	1,159	1,161	1,122	1,082
Asistente	327	353	354	348	345	353
A	47	50	52	50	47	45
B	114	126	121	121	124	131
C	166	177	181	177	174	177
Asociado	531	559	553	545	521	503
A	275	293	302	290	277	269
B	99	103	98	96	94	89
C	157	163	153	159	150	145
Titular	239	248	252	268	256	226
A	75	75	78	76	68	63
B	107	114	115	123	117	100
C	57	59	59	69	71	63
Centros universitarios	658	691	697	700	656	603
Asistente	153	171	175	170	166	157
A	25	28	30	29	28	28
B	64	70	65	66	64	59
C	64	73	80	75	74	70
Asociado	312	322	321	316	294	278
A	150	157	169	158	147	136
B	58	61	56	56	52	48
C	104	104	96	102	95	94
Titular	193	198	201	214	196	168
A	57	56	57	55	45	42
B	86	91	92	100	95	79
C	50	51	52	59	56	47
CU temáticos	594	608	607	611	571	515
Asistente	135	144	142	137	132	121
A	23	25	24	22	21	19
B	59	63	57	58	55	50
C	53	56	61	57	56	52

Continúa

Recursos humanos

PERSONAL ACADÉMICO

Técnicos académicos de tiempo completo por entidad universitaria y categoría, 2001-2006

Cuadro 6.9

Entidad universitaria / Categoría	Año					
	2001	2002	2003 ^a	2004	2005	2006
Asociado	274	276	275	272	252	234
A	130	133	141	135	126	115
B	51	52	48	47	43	38
C	93	91	86	90	83	81
Titular	185	188	190	202	187	160
A	54	52	53	52	44	40
B	84	88	88	93	89	75
C	47	48	49	57	54	45
CUAAD	10	11	12	12	10	10
Asistente	2	2	2	2	1	1
A	1	1	1	1	0	0
B	1	1	1	1	1	1
C	0	0	0	0	0	0
Asociado	5	6	6	6	6	7
A	2	2	3	3	3	4
B	0	0	0	0	0	0
C	3	4	3	3	3	3
Titular	3	3	4	4	3	2
A	2	2	2	3	3	2
B	1	1	0	0	0	0
C	0	0	2	1	0	0
CUCBA	79	76	70	76	73	65
Asistente	13	12	11	13	12	10
A	2	2	2	3	1	1
B	8	7	6	7	8	6
C	3	3	3	3	3	3
Asociado	48	46	43	46	45	42
A	18	17	16	15	16	14
B	10	10	10	10	10	10
C	20	19	17	21	19	18

Continúa

Recursos humanos

PERSONAL ACADÉMICO

Técnicos académicos de tiempo completo por entidad universitaria y categoría, 2001-2006

Cuadro 6.9

Entidad universitaria / Categoría	Año					
	2001	2002	2003 ^a	2004	2005	2006
Titular	18	18	16	17	16	13
A	5	4	3	3	2	3
B	8	10	11	11	8	6
C	5	4	2	3	6	4
CUCEA	43	43	39	39	39	38
Asistente	14	14	14	13	14	12
A	3	3	3	4	5	5
B	1	2	1	1	1	1
C	10	9	10	8	8	6
Asociado	18	18	16	17	17	17
A	8	9	8	8	8	7
B	3	3	2	3	3	3
C	7	6	6	6	6	7
Titular	11	11	9	9	8	9
A	4	4	3	3	1	1
B	5	5	4	5	5	6
C	2	2	2	1	2	2
CUCEI	72	78	91	96	88	87
Asistente	24	26	29	32	30	29
A	3	3	3	2	2	2
B	10	10	9	11	8	8
C	11	13	17	19	20	19
Asociado	35	38	47	47	44	43
A	21	24	33	33	30	28
B	3	3	3	3	3	3
C	11	11	11	11	11	12
Titular	13	14	15	17	14	15
A	2	2	4	4	4	4
B	5	5	5	4	5	5
C	6	7	6	9	5	6

Continúa

Recursos humanos

PERSONAL ACADÉMICO

Técnicos académicos de tiempo completo por entidad universitaria y categoría, 2001-2006

Cuadro 6.9

Entidad universitaria / Categoría	Año					
	2001	2002	2003 ^a	2004	2005	2006
CUCS	302	314	308	306	296	251
Asistente	56	66	62	56	57	52
A	7	10	10	8	9	7
B	31	35	31	30	30	27
C	18	21	21	18	18	18
Asociado	126	122	116	112	104	92
A	53	52	52	51	48	42
B	28	28	25	22	20	16
C	45	42	39	39	36	34
Titular	120	126	130	138	135	107
A	33	34	35	34	30	25
B	57	61	62	67	67	54
C	30	31	33	37	38	28
CUCSH	88	86	87	82	65	64
Asistente	26	24	24	21	18	17
A	7	6	5	4	4	4
B	8	8	9	8	7	7
C	11	10	10	9	7	6
Asociado	42	46	47	44	36	33
A	28	29	29	25	21	20
B	7	8	8	9	7	6
C	7	9	10	10	8	7
Titular	20	16	16	17	11	14
A	8	6	6	5	4	5
B	8	6	6	6	4	4
C	4	4	4	6	3	5
CU regionales	64	83	90	89	85	88
Asistente	18	27	33	33	34	36
A	2	3	6	7	7	9
B	5	7	8	8	9	9
C	11	17	19	18	18	18

Continúa

Recursos humanos

PERSONAL ACADÉMICO

Técnicos académicos de tiempo completo por entidad universitaria y categoría, 2001-2006

Cuadro 6.9

Entidad universitaria / Categoría	Año					
	2001	2002	2003 ^a	2004	2005	2006
Asociado	38	46	46	44	42	44
A	20	24	28	23	21	21
B	7	9	8	9	9	10
C	11	13	10	12	12	13
Titular	8	10	11	12	9	8
A	3	4	4	3	1	2
B	2	3	4	7	6	4
C	3	3	3	2	2	2
CU Altos	16	20	17	19	19	18
Asistente	4	5	6	8	9	8
A	0	1	2	3	3	2
B	4	4	3	4	5	5
C	0	0	1	1	1	1
Asociado	8	10	9	9	8	8
A	7	8	9	9	8	8
B	1	1	0	0	0	0
C	0	1	0	0	0	0
Titular	4	5	2	2	2	2
A	1	2	1	1	1	1
B	1	1	0	0	0	0
C	2	2	1	1	1	1
CU Ciénega	12	13	14	11	8	8
Asistente	3	3	3	3	3	3
A	1	1	1	1	1	1
B	0	0	0	0	0	0
C	2	2	2	2	2	2
Asociado	8	9	9	6	5	4
A	8	9	9	5	4	2
B	0	0	0	0	0	0
C	0	0	0	1	1	2

Continúa

Recursos humanos

PERSONAL ACADÉMICO

Técnicos académicos de tiempo completo por entidad universitaria y categoría, 2001-2006

Cuadro 6.9

Entidad universitaria / Categoría	Año					
	2001	2002	2003 ^a	2004	2005	2006
Titular	1	1	2	2	0	1
A	0	0	1	1	0	0
B	0	0	0	1	0	1
C	1	1	1	0	0	0
CU Costa	7	14	16	18	19	14
Asistente	4	9	10	11	12	11
A	0	0	0	0	0	0
B	0	1	1	1	1	1
C	4	8	9	10	11	10
Asociado	3	5	5	6	5	2
A	2	2	3	3	2	0
B	1	3	2	3	3	2
C	0	0	0	0	0	0
Titular	0	0	1	1	2	1
A	0	0	0	0	0	1
B	0	0	1	1	2	0
C	0	0	0	0	0	0
CU Costa Sur	11	14	12	11	11	17
Asistente	3	5	4	3	2	2
A	0	0	0	0	0	0
B	0	0	0	0	0	0
C	3	5	4	3	2	2
Asociado	7	8	7	6	6	12
A	1	1	1	1	1	5
B	2	2	2	2	2	4
C	4	5	4	3	3	3
Titular	1	1	1	2	3	3
A	1	1	1	0	0	0
B	0	0	0	2	2	2
C	0	0	0	0	1	1

Continúa

Recursos humanos

PERSONAL ACADÉMICO

Técnicos académicos de tiempo completo por entidad universitaria y categoría, 2001-2006

Cuadro 6.9

Entidad universitaria / Categoría	Año					
	2001	2002	2003 ^a	2004	2005	2006
CU Lagos	-	-	5	5	4	5
Asistente	-	-	1	1	1	1
A	-	-	0	0	0	0
B	-	-	1	1	1	1
C	-	-	0	0	0	0
Asociado	-	-	3	3	3	4
A	-	-	2	2	2	2
B	-	-	1	1	1	1
C	-	-	0	0	0	1
Titular	-	-	1	1	0	0
A	-	-	0	0	0	0
B	-	-	0	0	0	0
C	-	-	1	1	0	0
CU Sur	18	22	26	25	24	23
Asistente	4	5	9	7	7	8
A	1	1	3	3	3	4
B	1	2	3	2	2	2
C	2	2	3	2	2	2
Asociado	12	14	13	14	15	14
A	2	4	4	3	4	4
B	3	3	3	3	3	3
C	7	7	6	8	8	7
Titular	2	3	4	4	2	1
A	1	1	1	1	0	0
B	1	2	3	3	2	1
C	0	0	0	0	0	0
CU Valles	0	0	0	0	0	3
Asistente	0	0	0	0	0	3
A	0	0	0	0	0	2
B	0	0	0	0	0	0
C	0	0	0	0	0	1

Continúa

Recursos humanos

PERSONAL ACADÉMICO

Técnicos académicos de tiempo completo por entidad universitaria y categoría, 2001-2006

Cuadro 6.9

Entidad universitaria / Categoría	Año					
	2001	2002	2003 ^a	2004	2005	2006
SUV	-	-	-	-	7	4
Asistente	-	-	-	-	1	1
A	-	-	-	-	0	0
B	-	-	-	-	1	0
C	-	-	-	-	0	1
Asociado	-	-	-	-	2	2
A	-	-	-	-	2	1
B	-	-	-	-	0	0
C	-	-	-	-	0	1
Titular	-	-	-	-	4	1
A	-	-	-	-	3	1
B	-	-	-	-	0	0
C	-	-	-	-	1	0
SEMS	407	426	421	419	425	443
Asistente	161	166	166	164	168	186
A	20	20	20	19	18	16
B	46	50	52	50	57	70
C	95	96	94	95	93	100
Asociado	203	216	211	209	205	203
A	119	128	125	125	120	124
B	35	37	37	35	37	36
C	49	51	49	49	48	43
Titular	43	44	44	46	52	54
A	17	16	17	16	18	17
B	19	21	21	22	22	21
C	7	7	6	8	12	16
AG	32	43	41	42	34	32
Asistente	13	16	13	14	10	9
A	2	2	2	2	1	1
B	4	6	4	5	2	2
C	7	8	7	7	7	6

Continúa

Recursos humanos

PERSONAL ACADÉMICO

Técnicos académicos de tiempo completo por entidad universitaria y categoría, 2001-2006

Cuadro 6.9

Entidad universitaria / Categoría	Año					
	2001	2002	2003 ^a	2004	2005	2006
Asociado	16	21	21	20	20	20
A	6	8	8	7	8	8
B	6	5	5	5	5	5
C	4	8	8	8	7	7
Titular	3	6	7	8	4	3
A	1	3	4	5	2	3
B	2	2	2	1	0	0
C	0	1	1	2	2	0

FUENTES: 2001-2005, José Trinidad Padilla López, *Cuaderno estadístico. Quinto informe de actividades, 2005-2006*, Universidad de Guadalajara, 2006, pp. 401-408; 2006, Oficialía Mayor, segunda quincena de diciembre.

NOTAS: Unidad de medida: Personas.

^a Se ajustaron los datos a partir de la revisión de la base de datos de Oficialía Mayor correspondiente a este año.

FECHA DE CORTE: Diciembre 2006.

Recursos humanos

PERSONAL ACADÉMICO

**Técnicos académicos de medio tiempo por entidad universitaria
y categoría, 2001-2006**

Cuadro 6.10

Entidad universitaria / Categoría	Año					
	2001	2002	2003 ^a	2004	2005	2006
Red Universitaria	399	375	366	369	354	346
Asistente	123	121	120	118	112	115
A	15	15	14	14	12	14
B	50	49	49	47	45	44
C	58	57	57	57	55	57
Asociado	204	203	197	195	186	180
A	102	106	106	108	104	104
B	44	43	39	37	40	38
C	58	54	52	50	42	38
Titular	72	51	49	56	56	51
A	26	18	14	18	19	18
B	39	28	30	32	29	25
C	7	5	5	6	8	8
Centros universitarios	149	149	140	139	134	123
Asistente	32	34	33	30	29	29
A	5	4	5	4	5	6
B	18	20	17	16	16	14
C	9	10	11	10	8	9
Asociado	79	84	79	77	73	65
A	32	36	33	35	33	30
B	22	23	22	19	21	19
C	25	25	24	23	19	16
Titular	38	31	28	32	32	29
A	10	9	7	9	9	7
B	21	17	16	18	18	16
C	7	5	5	5	5	6
CU temáticos	142	140	133	132	128	117
Asistente	28	29	29	26	26	27
A	5	4	5	4	5	6
B	15	16	14	13	14	12
C	8	9	10	9	7	9
Asociado	77	81	77	75	71	63
A	32	36	33	35	33	30
B	22	22	22	19	21	19
C	23	23	22	21	17	14

Continúa

Recursos humanos

PERSONAL ACADÉMICO

Técnicos académicos de medio tiempo por entidad universitaria y categoría, 2001-2006

Cuadro 6.10

Entidad universitaria / Categoría	Año					
	2001	2002	2003 ^a	2004	2005	2006
Titular	37	30	27	31	31	27
A	10	9	7	9	9	7
B	20	16	15	17	17	14
C	7	5	5	5	5	6
CUAAD	10	9	8	7	12	11
Asistente	4	3	3	2	4	4
A	2	2	2	1	2	2
B	1	0	0	0	1	0
C	1	1	1	1	1	2
Asociado	6	6	5	4	6	5
A	1	1	0	0	1	1
B	2	2	2	1	1	1
C	3	3	3	3	4	3
Titular	0	0	0	1	2	2
A	0	0	0	0	0	0
B	0	0	0	1	2	2
C	0	0	0	0	0	0
CUCBA	7	9	9	8	8	7
Asistente	0	1	1	1	1	1
A	0	0	0	0	0	0
B	0	0	0	0	0	0
C	0	1	1	1	1	1
Asociado	7	8	8	7	7	6
A	3	3	3	3	3	3
B	3	4	4	4	4	3
C	1	1	1	0	0	0
Titular	0	0	0	0	0	0
A	0	0	0	0	0	0
B	0	0	0	0	0	0
C	0	0	0	0	0	0
CUCEA	0	0	0	0	0	0
Asistente	0	0	0	0	0	0
A	0	0	0	0	0	0
B	0	0	0	0	0	0
C	0	0	0	0	0	0

Continúa

Recursos humanos

PERSONAL ACADÉMICO

Técnicos académicos de medio tiempo por entidad universitaria y categoría, 2001-2006

Cuadro 6.10

Entidad universitaria / Categoría	Año					
	2001	2002	2003 ^a	2004	2005	2006
Asociado	0	0	0	0	0	0
A	0	0	0	0	0	0
B	0	0	0	0	0	0
C	0	0	0	0	0	0
CUCEI	23	23	21	21	20	18
Asistente	4	4	4	3	3	2
A	0	0	0	0	0	1
B	1	1	1	0	1	0
C	3	3	3	3	2	1
Asociado	12	13	13	12	11	12
A	7	7	7	7	6	5
B	2	3	3	2	2	4
C	3	3	3	3	3	3
Titular	7	6	4	6	6	4
A	2	2	1	2	2	1
B	5	3	3	4	4	3
C	0	1	0	0	0	0
CUCS	88	88	84	86	79	72
Asistente	18	20	20	20	18	20
A	3	2	3	3	3	3
B	12	14	13	13	12	12
C	3	4	4	4	3	5
Asociado	42	45	42	43	39	33
A	14	18	16	18	16	15
B	13	12	12	11	13	10
C	15	15	14	14	10	8
Titular	28	23	22	23	22	19
A	8	7	6	7	7	6
B	15	13	12	12	11	9
C	5	3	4	4	4	4
CUCSH	14	11	11	10	9	9
Asistente	2	1	1	0	0	0
A	0	0	0	0	0	0
B	1	1	0	0	0	0
C	1	0	1	0	0	0

Continúa

Recursos humanos

PERSONAL ACADÉMICO

**Técnicos académicos de medio tiempo por entidad universitaria
y categoría, 2001-2006**

Cuadro 6.10

Entidad universitaria / Categoría	Año					
	2001	2002	2003 ^a	2004	2005	2006
Asociado	10	9	9	9	8	7
A	7	7	7	7	7	6
B	2	1	1	1	1	1
C	1	1	1	1	0	0
Titular	2	1	1	1	1	2
A	0	0	0	0	0	0
B	0	0	0	0	0	0
C	2	1	1	1	1	2
CU regionales	7	9	7	7	6	6
Asistente	4	5	4	4	3	2
A	0	0	0	0	0	0
B	3	4	3	3	2	2
C	1	1	1	1	1	0
Asociado	2	3	2	2	2	2
A	0	0	0	0	0	0
B	0	1	0	0	0	0
C	2	2	2	2	2	2
Titular	1	1	1	1	1	2
A	0	0	0	0	0	0
B	1	1	1	1	1	2
C	0	0	0	0	0	0
CU Altos	1	2	0	0	0	1
Asistente	1	1	0	0	0	0
A	0	0	0	0	0	0
B	1	1	0	0	0	0
C	0	0	0	0	0	0
Asociado	0	1	0	0	0	1
A	0	0	0	0	0	0
B	0	1	0	0	0	0
C	0	0	0	0	0	1
CU Costa Sur	3	3	3	3	2	2
Asistente	1	1	1	1	1	0
A	0	0	0	0	0	0
B	0	0	0	0	0	0
C	1	1	1	1	1	0

Continúa

Recursos humanos

PERSONAL ACADÉMICO

Técnicos académicos de medio tiempo por entidad universitaria y categoría, 2001-2006

Cuadro 6.10

Entidad universitaria / Categoría	Año					
	2001	2002	2003 ^a	2004	2005	2006
Asociado	1	1	1	1	0	0
A	0	0	0	0	0	0
B	0	0	0	0	0	0
C	1	1	1	1	0	0
Titular	1	1	1	1	1	2
A	0	0	0	0	0	0
B	1	1	1	1	1	2
C	0	0	0	0	0	0
CU Lagos	-	-	1	1	1	1
Asistente	-	-	1	1	1	1
A	-	-	0	0	0	0
B	-	-	1	1	1	1
C	-	-	0	0	0	0
CU Sur	3	4	3	3	2	2
Asistente	2	3	2	2	1	1
A	0	0	0	0	0	0
B	2	3	2	2	1	1
C	0	0	0	0	0	0
Asociado	1	1	1	1	1	1
A	0	0	0	0	0	0
B	0	0	0	0	0	0
C	1	1	1	1	1	1
Titular	0	0	0	0	0	0
A	0	0	0	0	0	0
B	0	0	0	0	0	0
C	0	0	0	0	0	0
CU Valles	0	0	0	0	1	0
Asociado	0	0	0	0	1	0
A	0	0	0	0	0	0
B	0	0	0	0	0	0
C	0	0	0	0	1	0
SEMS	235	211	211	214	208	211
Asistente	85	81	80	81	78	81
A	9	10	8	9	7	8
B	29	26	28	27	26	27

Continúa

Recursos humanos

PERSONAL ACADÉMICO

Técnicos académicos de medio tiempo por entidad universitaria y categoría, 2001-2006

Cuadro 6.10

Entidad universitaria / Categoría	Año					
	2001	2002	2003 ^a	2004	2005	2006
C	47	45	44	45	45	46
Asociado	117	111	111	110	106	108
A	64	64	68	68	66	69
B	22	20	17	18	19	19
C	31	27	26	24	21	20
Titular	33	19	20	23	24	22
A	16	9	7	9	10	11
B	17	10	13	13	11	9
C	0	0	0	1	3	2
AG	15	15	15	16	12	12
Asistente	6	6	7	7	5	5
A	1	1	1	1	0	0
B	3	3	4	4	3	3
C	2	2	2	2	2	2
Asociado	8	8	7	8	7	7
A	6	6	5	5	5	5
B	0	0	0	0	0	0
C	2	2	2	3	2	2
Titular	1	1	1	1	0	0
A	0	0	0	0	0	0
B	1	1	1	1	0	0
C	0	0	0	0	0	0

FUENTES: 2001-2005, José Trinidad Padilla López, *Cuaderno estadístico. Quinto informe de actividades, 2005-2006* Universidad de Guadalajara, 2006, pp 408-414; 2006, Oficialía Mayor, segunda quincena de diciembre.

NOTAS: Unidad de medida: Plazas.

^a Se ajustaron los datos a partir de la revisión de la base de datos de Oficialía Mayor correspondiente a este año.

FECHA DE CORTE: Diciembre 2006.

Recursos humanos

PERSONAL ACADÉMICO

Personal académico por entidad universitaria, categoría y sexo, 2001-2006

Cuadro 6.11

Entidad universitaria / Categoría / Sexo	Año					
	2001	2002	2003	2004 ^a	2005 ^b	2006 ^c
Red Universitaria	11,784	12,250	12,566	12,856	13,020	13,366
Mujer	3,684	3,928	4,013	4,241	4,389	4,595
Hombre	8,100	8,322	8,553	8,615	8,631	8,771
Profesor docente	2,850	3,011	2,957	2,998	3,070	3,222
Mujer	742	796	794	822	872	959
Hombre	2,108	2,215	2,163	2,176	2,198	2,263
Profesor investigador	1,194	1,247	1,268	1,295	1,336	1,389
Mujer	454	470	462	494	513	538
Hombre	740	777	806	801	823	851
Profesor de asignatura	6,244	6,456	6,817	7,032	7,136	7,328
Mujer	1,860	1,996	2,150	2,247	2,348	2,470
Hombre	4,384	4,460	4,667	4,785	4,788	4,858
Técnico académico	1,496	1,536	1,524	1,531	1,478	1,427
Mujer	628	666	607	678	656	628
Hombre	868	870	917	853	822	799
Centros universitarios	6,487	6,825	7,133	7,291	7,373	7,590
Profesor docente	1,441	1,479	1,460	1,473	1,603	1,758
Mujer	352	371	379	392	452	525
Hombre	1,089	1,108	1,081	1,081	1,151	1,233
Profesor investigador	1,177	1,230	1,254	1,280	1,321	1,372
Mujer	447	461	455	487	507	531
Hombre	730	769	799	793	814	841
Profesor de asignatura	3,062	3,276	3,582	3,699	3,659	3,735
Mujer	829	957	1,075	1,139	1,162	1,210
Hombre	2,233	2,319	2,507	2,560	2,497	2,525
Técnico académico	807	840	837	839	790	725
Mujer	398	423	362	426	401	373
Hombre	409	417	475	413	389	352
CU temáticos	5,163	5,318	5,537	5,599	5,592	5,639
Profesor docente	1,210	1,223	1,189	1,179	1,254	1,348
Mujer	292	305	306	309	348	394
Hombre	918	918	883	870	906	954
Profesor investigador	1,050	1,097	1,110	1,122	1,146	1,180
Mujer	414	425	417	445	463	478
Hombre	636	672	693	677	683	702
Profesor de asignatura	2,167	2,250	2,498	2,555	2,493	2,480
Mujer	567	640	706	728	735	739
Hombre	1,600	1,610	1,792	1,827	1,758	1,741

Continúa

Recursos humanos

PERSONAL ACADÉMICO

Personal académico por entidad universitaria, categoría y sexo, 2001-2006

Cuadro 6.11

Entidad universitaria / Categoría / Sexo	Año					
	2001	2002	2003	2004 ^a	2005 ^b	2006 ^c
Técnico académico	736	748	740	743	699	631
Mujer	376	382	324	382	355	327
Hombre	360	366	416	361	344	304
CUAAD	512	553	568	590	574	582
Profesor docente	128	135	134	136	148	156
Mujer	24	29	32	33	37	41
Hombre	104	106	102	103	111	115
Profesor investigador	37	41	38	38	38	41
Mujer	11	10	9	9	10	12
Hombre	26	31	29	29	28	29
Profesor de asignatura	327	357	376	397	366	364
Mujer	89	113	119	131	114	117
Hombre	238	244	257	266	252	247
Técnico académico	20	20	20	19	22	21
Mujer	5	6	5	5	4	3
Hombre	15	14	15	14	18	18
CUCBA	441	451	455	465	467	468
Profesor docente	121	120	121	123	125	130
Mujer	20	21	24	25	26	33
Hombre	101	99	97	98	99	97
Profesor investigador	186	190	192	196	198	200
Mujer	58	63	65	66	67	66
Hombre	128	127	127	130	131	134
Profesor de asignatura	48	56	63	62	63	66
Mujer	9	11	10	9	12	13
Hombre	39	45	53	53	51	53
Técnico académico	86	85	79	84	81	72
Mujer	33	33	29	30	31	29
Hombre	53	52	50	54	50	43
CUCEA	735	754	788	811	842	857
Profesor docente	221	227	220	222	233	243
Mujer	42	49	48	48	50	58
Hombre	179	178	172	174	183	185
Profesor investigador	102	107	111	111	119	120
Mujer	48	45	47	47	51	51
Hombre	54	62	64	64	68	69

Continúa

Recursos humanos

PERSONAL ACADÉMICO

Personal académico por entidad universitaria, categoría y sexo, 2001-2006

Cuadro 6.11

Entidad universitaria / Categoría / Sexo	Año					
	2001	2002	2003	2004 ^a	2005 ^b	2006 ^c
Profesor de asignatura	369	377	418	439	451	456
Mujer	99	105	112	122	128	134
Hombre	270	272	306	317	323	322
Técnico académico	43	43	39	39	39	38
Mujer	19	21	19	19	20	19
Hombre	24	22	20	20	19	19
CUCEI	935	1,014	1,020	1,038	1,005	1,009
Profesor docente	319	312	305	292	293	296
Mujer	62	66	67	65	67	69
Hombre	257	246	238	227	226	227
Profesor investigador	183	195	198	197	196	211
Mujer	32	31	32	32	33	38
Hombre	151	164	166	165	163	173
Profesor de asignatura	338	406	405	432	408	397
Mujer	97	126	125	136	131	123
Hombre	241	280	280	296	277	274
Técnico académico	95	101	112	117	108	105
Mujer	52	50	54	59	54	53
Hombre	43	51	58	58	54	52
CUCS	1,477	1,420	1,579	1,557	1,552	1,553
Profesor docente	225	224	205	200	227	267
Mujer	55	52	49	49	65	83
Hombre	170	172	156	151	162	184
Profesor investigador	167	173	181	183	191	202
Mujer	76	73	79	80	83	90
Hombre	91	100	102	103	108	112
Profesor de asignatura	695	621	801	782	759	762
Mujer	185	171	222	214	224	233
Hombre	510	450	579	568	535	529
Técnico académico	390	402	392	392	375	322
Mujer	209	220	173	219	208	184
Hombre	181	182	219	173	167	138
CUCSH	1,063	1,126	1,127	1,138	1,152	1,170
Profesor docente	196	205	204	206	228	256
Mujer	89	88	86	89	103	110
Hombre	107	117	118	117	125	146
Profesor investigador	375	391	390	397	404	406
Mujer	189	203	185	211	219	221
Hombre	186	188	205	186	185	185

Continúa

Recursos humanos

PERSONAL ACADÉMICO

Personal académico por entidad universitaria, categoría y sexo, 2001-2006

Cuadro 6.11

Entidad universitaria / Categoría / Sexo	Año					
	2001	2002	2003	2004 ^a	2005 ^b	2006 ^c
Profesor de asignatura	390	433	435	443	446	435
Mujer	88	114	118	116	126	119
Hombre	302	319	317	327	320	316
Técnico académico	102	97	98	92	74	73
Mujer	58	52	44	50	38	39
Hombre	44	45	54	42	36	34
CU regionales	1,324	1,507	1,596	1,692	1,781	1,951
Profesor docente	231	256	271	294	349	410
Mujer	60	66	73	83	104	131
Hombre	171	190	198	211	245	279
Profesor investigador	127	133	144	158	175	192
Mujer	33	36	38	42	44	53
Hombre	94	97	106	116	131	139
Profesor de asignatura	895	1,026	1,084	1,144	1,166	1,255
Mujer	262	317	369	411	427	471
Hombre	633	709	715	733	739	784
Técnico académico	71	92	97	96	91	94
Mujer	22	41	38	44	46	46
Hombre	49	51	59	52	45	48
CU Altos	296	360	263	298	228	244
Profesor docente	44	48	38	42	48	49
Mujer	7	8	8	8	9	12
Hombre	37	40	30	34	39	37
Profesor investigador	11	13	7	10	11	12
Mujer	2	5	2	4	4	4
Hombre	9	8	5	6	7	8
Profesor de asignatura	224	277	201	227	150	164
Mujer	48	75	70	89	45	52
Hombre	176	202	131	138	105	112
Técnico académico	17	22	17	19	19	19
Mujer	6	7	6	7	9	9
Hombre	11	15	11	12	10	10
CU Ciénega	259	290	301	341	354	370
Profesor docente	58	64	63	71	74	84
Mujer	15	18	18	20	23	28
Hombre	43	46	45	51	51	56
Profesor investigador	6	8	10	15	18	18
Mujer	1	2	2	4	2	5
Hombre	5	6	8	11	16	13

Continúa

Recursos humanos

PERSONAL ACADÉMICO

Personal académico por entidad universitaria, categoría y sexo, 2001-2006

Cuadro 6.11

Entidad universitaria / Categoría / Sexo	Año					
	2001	2002	2003	2004 ^a	2005 ^b	2006 ^c
Profesor de asignatura	183	205	214	244	254	260
Mujer	64	70	75	84	91	101
Hombre	119	135	139	160	163	159
Técnico académico	12	13	14	11	8	8
Mujer	5	7	7	7	5	5
Hombre	7	6	7	4	3	3
CU Costa	249	272	283	287	292	317
Profesor docente	33	37	36	37	37	48
Mujer	13	12	12	12	12	16
Hombre	20	25	24	25	25	32
Profesor investigador	22	23	26	28	35	33
Mujer	5	6	7	8	12	11
Hombre	17	17	19	20	23	22
Profesor de asignatura	187	198	205	204	201	222
Mujer	56	62	77	81	79	83
Hombre	131	136	128	123	122	139
Técnico académico	7	14	16	18	19	14
Mujer	3	7	7	7	9	6
Hombre	4	7	9	11	10	8
CU Costa Sur	244	281	294	299	254	271
Profesor docente	40	42	42	47	46	52
Mujer	12	11	11	12	11	13
Hombre	28	31	31	35	35	39
Profesor investigador	75	73	74	74	73	74
Mujer	20	19	18	18	18	18
Hombre	55	54	56	56	55	56
Profesor de asignatura	115	149	163	164	122	126
Mujer	43	50	57	58	42	43
Hombre	72	99	106	106	80	83
Técnico académico	14	17	15	14	13	19
Mujer	3	5	5	4	3	8
Hombre	11	12	10	10	10	11
CU Lagos	-	-	148	153	165	192
Profesor docente	-	-	20	18	32	31
Mujer	-	-	4	4	10	9
Hombre	-	-	16	14	22	22
Profesor investigador	-	-	11	16	22	37
Mujer	-	-	4	4	4	8
Hombre	-	-	7	12	18	29

Continúa

Recursos humanos

PERSONAL ACADÉMICO

Personal académico por entidad universitaria, categoría y sexo, 2001-2006

Cuadro 6.11

Entidad universitaria / Categoría / Sexo	Año					
	2001	2002	2003	2004 ^a	2005 ^b	2006 ^c
Profesor de asignatura	-	-	111	113	106	118
Mujer	-	-	34	37	36	40
Hombre	-	-	77	76	70	78
Técnico académico	-	-	6	6	5	6
Mujer	-	-	2	2	2	3
Hombre	-	-	4	4	3	3
CU Norte	6	11	15	17	100	115
Profesor docente	6	11	15	16	19	22
Mujer	1	3	4	6	3	5
Hombre	5	8	11	10	16	17
Profesor investigador	0	0	0	1	1	1
Mujer	0	0	0	0	1	1
Hombre	0	0	0	1	0	0
Profesor de asignatura	0	0	0	0	80	92
Mujer	0	0	0	0	38	44
Hombre	0	0	0	0	42	48
Técnico académico	0	0	0	0	0	0
Mujer	0	0	0	0	0	0
Hombre	0	0	0	0	0	0
CU Sur	261	283	283	291	298	323
Profesor docente	42	46	50	57	63	69
Mujer	12	14	16	21	22	25
Hombre	30	32	34	36	41	44
Profesor investigador	12	14	14	14	15	17
Mujer	4	4	4	4	3	6
Hombre	8	10	10	10	12	11
Profesor de asignatura	186	197	190	192	194	212
Mujer	51	60	56	62	71	83
Hombre	135	137	134	130	123	129
Técnico académico	21	26	29	28	26	25
Mujer	5	15	11	17	17	14
Hombre	16	11	18	11	9	11
CU Valles	9	10	9	6	90	119
Profesor docente	8	8	7	6	30	55
Mujer	0	0	0	0	14	23
Hombre	8	8	7	6	16	32
Profesor investigador	1	2	2	0	0	0
Mujer	1	0	1	0	0	0
Hombre	0	2	1	0	0	0

Continúa

Recursos humanos

PERSONAL ACADÉMICO

Personal académico por entidad universitaria, categoría y sexo, 2001-2006

Cuadro 6.11

Entidad universitaria / Categoría / Sexo	Año					
	2001	2002	2003	2004 ^a	2005 ^b	2006 ^c
Profesor de asignatura	0	0	0	0	59	61
Mujer	0	0	0	0	25	25
Hombre	0	0	0	0	34	36
Técnico académico	0	0	0	0	1	3
Mujer	0	0	0	0	1	1
Hombre	0	0	0	0	0	2
SUV	-	-	-	-	115	204
Profesor docente	-	-	-	-	9	23
Mujer	-	-	-	-	5	14
Hombre	-	-	-	-	4	9
Profesor investigador	-	-	-	-	3	3
Mujer	-	-	-	-	3	3
Hombre	-	-	-	-	0	0
Profesor de asignatura	-	-	-	-	96	174
Mujer	-	-	-	-	49	89
Hombre	-	-	-	-	47	85
Técnico académico	-	-	-	-	7	4
Mujer	-	-	-	-	5	3
Hombre	-	-	-	-	2	1
SEMS	5,243	5,360	5,370	5,500	5,482	5,524
Profesor docente	1,409	1,532	1,497	1,525	1,458	1,441
Mujer	390	425	415	430	415	420
Hombre	1,019	1,107	1,082	1,095	1,043	1,021
Profesor investigador	10	10	7	8	8	10
Mujer	2	3	1	1	1	2
Hombre	8	7	6	7	7	8
Profesor de asignatura	3,182	3,180	3,235	3,333	3,381	3,419
Mujer	1,031	1,039	1,075	1,108	1,137	1,171
Hombre	2,151	2,141	2,160	2,225	2,244	2,248
Técnico académico	642	638	631	634	635	654
Mujer	209	214	216	221	227	232
Hombre	433	424	415	413	408	422
AG	54	65	63	65	50	48
Profesor docente	0	0	0	0	0	0
Mujer	0	0	0	0	0	0
Hombre	0	0	0	0	0	0
Profesor investigador	7	7	7	7	4	4
Mujer	5	6	6	6	2	2
Hombre	2	1	1	1	2	2

Continúa

Recursos humanos

PERSONAL ACADÉMICO

Personal académico por entidad universitaria, categoría y sexo, 2001-2006

Cuadro 6.11

Entidad universitaria / Categoría / Sexo	Año					
	2001	2002	2003	2004 ^a	2005 ^b	2006 ^c
Profesor de asignatura	0	0	0	0	0	0
Mujer	0	0	0	0	0	0
Hombre	0	0	0	0	0	0
Técnico académico	47	58	56	58	46	44
Mujer	21	29	29	31	23	20
Hombre	26	29	27	27	23	24

FUENTES: 2001-2005, José Trinidad Padilla López, *Cuaderno estadístico. Quinto informe de actividades, 2005-2006* Universidad de Guadalajara, 2006, pp. 415-422; 2006, Oficialía Mayor, segunda quincena de diciembre.

NOTAS: Unidad de medida: Personas.

^a No se contabilizan 34 registros sin dato de sexo.

^b No se contabilizan 20 registros sin dato de sexo.

^c No se contabilizan 6 registros sin dato de sexo.

FECHA DE CORTE: Diciembre 2006.

Recursos humanos

PERSONAL ACADÉMICO

Personal académico por entidad universitaria, categoría y tipo de contratación, 2001-2006

Cuadro 6.12

Entidad universitaria / Categoría / Tipo de contratación	Año					
	2001	2002	2003 ^a	2004	2005	2006
Red Universitaria	11,784	12,937	13,242	14,156	14,319	14,647
Definitivo	7,857	8,403	8,242	8,466	8,423	8,478
Tiempo determinado	3,927	4,534	5,000	5,690	5,896	6,169
Profesor docente	2,850	3,050	3,012	3,041	3,087	3,231
Definitivo	2,768	2,878	2,779	2,784	2,873	2,953
Tiempo determinado	82	172	233	257	214	278
Profesor investigador	1,194	1,247	1,272	1,299	1,338	1,388
Definitivo	1,112	1,139	1,155	1,172	1,196	1,312
Tiempo determinado	82	108	117	127	142	76
Profesor de asignatura	6,244	7,127	7,456	8,308	8,442	8,621
Definitivo	2,556	2,992	2,956	3,185	3,073	2,951
Tiempo determinado	3,688	4,135	4,500	5,123	5,369	5,670
Técnico académico	1,496	1,513	1,502	1,508	1,452	1,407
Definitivo	1,421	1,394	1,352	1,325	1,281	1,262
Tiempo determinado	75	119	150	183	171	145
Centros universitarios	6,487	6,934	7,246	8,041	8,129	8,337
Profesor docente	1,441	1,482	1,467	1,482	1,605	1,756
Definitivo	1,361	1,381	1,341	1,376	1,441	1,543
Tiempo determinado	80	101	126	106	164	213
Profesor investigador	1,177	1,230	1,258	1,284	1,323	1,371
Definitivo	1,095	1,123	1,141	1,158	1,182	1,297
Tiempo determinado	82	107	117	126	141	74
Profesor de asignatura	3,062	3,392	3,694	4,444	4,423	4,493
Definitivo	1,379	1,300	1,328	1,575	1,487	1,421
Tiempo determinado	1,683	2,092	2,366	2,869	2,936	3,072
Técnico académico	807	830	827	831	778	717
Definitivo	774	770	747	746	698	660
Tiempo determinado	33	60	80	85	80	57
CU temáticos	5,163	5,407	5,601	6,073	6,033	6,082
Profesor docente	1,210	1,226	1,195	1,186	1,256	1,347
Definitivo	1,190	1,195	1,149	1,138	1,180	1,249
Tiempo determinado	20	31	46	48	76	98
Profesor investigador	1,050	1,097	1,113	1,126	1,148	1,180
Definitivo	984	1,007	1,020	1,034	1,052	1,122
Tiempo determinado	66	90	93	92	96	58
Profesor de asignatura	2,167	2,342	2,555	3,021	2,938	2,929
Definitivo	1,229	1,160	1,187	1,393	1,318	1,263
Tiempo determinado	938	1,182	1,368	1,628	1,620	1,666

Continúa

Recursos humanos

PERSONAL ACADÉMICO

Personal académico por entidad universitaria, categoría y tipo de contratación, 2001-2006

Cuadro 6.12

Entidad universitaria / Categoría / Tipo de contratación	Año					
	2001	2002	2003 ^a	2004	2005	2006
Técnico académico	736	742	738	740	691	626
Definitivo	711	699	675	676	628	583
Tiempo determinado	25	43	63	64	63	43
CUAAD	512	560	577	722	694	710
Profesor docente	128	136	135	137	149	158
Definitivo	124	125	122	126	128	135
Tiempo determinado	4	11	13	11	21	23
Profesor investigador	37	41	38	38	38	41
Definitivo	34	36	36	37	38	40
Tiempo determinado	3	5	2	1	0	1
Profesor de asignatura	327	363	384	528	487	491
Definitivo	119	103	110	152	148	144
Tiempo determinado	208	260	274	376	339	347
Técnico académico	20	20	20	19	20	20
Definitivo	20	19	20	19	17	15
Tiempo determinado	0	1	0	0	3	5
CUCBA	441	455	462	484	481	484
Profesor docente	121	121	125	127	126	131
Definitivo	120	118	117	117	123	125
Tiempo determinado	1	3	8	10	3	6
Profesor investigador	186	190	192	196	198	200
Definitivo	175	181	183	183	183	196
Tiempo determinado	11	9	9	13	15	4
Profesor de asignatura	48	59	67	79	77	81
Definitivo	38	41	38	49	45	42
Tiempo determinado	10	18	29	30	32	39
Técnico académico	86	85	78	82	80	72
Definitivo	84	81	75	74	72	64
Tiempo determinado	2	4	3	8	8	8
CUCEA	735	811	808	918	936	950
Profesor docente	221	225	219	222	232	239
Definitivo	207	217	208	214	216	223
Tiempo determinado	14	8	11	8	16	16
Profesor investigador	102	106	110	111	119	119
Definitivo	96	97	99	99	99	108
Tiempo determinado	6	9	11	12	20	11
Profesor de asignatura	369	438	442	547	550	559
Definitivo	252	255	248	306	296	286
Tiempo determinado	117	183	194	241	254	273

Continúa

Recursos humanos

PERSONAL ACADÉMICO

Personal académico por entidad universitaria, categoría y tipo de contratación, 2001-2006

Cuadro 6.12

Entidad universitaria / Categoría / Tipo de contratación	Año					
	2001	2002	2003 ^a	2004	2005	2006
Técnico académico	43	42	37	38	35	33
Definitivo	41	40	36	35	34	31
Tiempo determinado	2	2	1	3	1	2
CUCEI	935	1,019	1,024	1,089	1,051	1,046
Profesor docente	319	312	305	292	293	296
Definitivo	319	312	305	292	287	285
Tiempo determinado	0	0	0	0	6	11
Profesor investigador	183	195	198	197	196	211
Definitivo	160	163	167	178	181	195
Tiempo determinado	23	32	31	19	15	16
Profesor de asignatura	338	411	409	483	454	434
Definitivo	124	123	121	144	138	123
Tiempo determinado	214	288	288	339	316	311
Técnico académico	95	101	112	117	108	105
Definitivo	92	93	88	88	81	89
Tiempo determinado	3	8	24	29	27	16
CUCS	1,477	1,424	1,590	1,637	1,622	1,630
Profesor docente	225	224	205	200	227	267
Definitivo	225	224	205	200	217	257
Tiempo determinado	0	0	0	0	10	10
Profesor investigador	167	171	181	183	191	203
Definitivo	158	164	170	170	177	197
Tiempo determinado	9	7	11	13	14	6
Profesor de asignatura	695	631	811	862	831	837
Definitivo	529	480	516	563	519	503
Tiempo determinado	166	151	295	299	312	334
Técnico académico	390	398	393	392	373	323
Definitivo	375	374	365	371	351	311
Tiempo determinado	15	24	28	21	22	12
CUCSH	1,063	1,138	1,140	1,223	1,249	1,262
Profesor docente	196	208	206	208	229	256
Definitivo	195	199	192	189	209	224
Tiempo determinado	1	9	14	19	20	32
Profesor investigador	375	394	394	401	406	406
Definitivo	361	366	365	367	374	386
Tiempo determinado	14	28	29	34	32	20
Profesor de asignatura	390	440	442	522	539	527
Definitivo	167	158	154	179	172	165
Tiempo determinado	223	282	288	343	367	362

Continúa

Recursos humanos

PERSONAL ACADÉMICO

Personal académico por entidad universitaria, categoría y tipo de contratación, 2001-2006

Cuadro 6.12

Entidad universitaria / Categoría / Tipo de contratación	Año					
	2001	2002	2003 ^a	2004	2005	2006
Técnico académico	102	96	98	92	75	73
Definitivo	99	92	91	89	73	73
Tiempo determinado	3	4	7	3	2	0
CU regionales	1,324	1,527	1,645	1,968	2,096	2,255
Profesor docente	231	256	272	296	349	409
Definitivo	171	186	192	238	261	294
Tiempo determinado	60	70	80	58	88	115
Profesor investigador	127	133	145	158	175	191
Definitivo	111	116	121	124	130	175
Tiempo determinado	16	17	24	34	45	16
Profesor de asignatura	895	1,050	1,139	1,423	1,485	1,564
Definitivo	150	140	141	182	169	158
Tiempo determinado	745	910	998	1,241	1,316	1,406
Técnico académico	71	88	89	91	87	91
Definitivo	63	71	72	70	70	77
Tiempo determinado	8	17	17	21	17	14
CU Altos	296	362	265	344	252	269
Profesor docente	44	48	38	42	48	49
Definitivo	30	33	25	31	35	36
Tiempo determinado	14	15	13	11	13	13
Profesor investigador	11	13	7	10	11	12
Definitivo	10	12	7	7	8	11
Tiempo determinado	1	1	0	3	3	1
Profesor de asignatura	224	279	205	276	176	190
Definitivo	55	50	19	28	21	24
Tiempo determinado	169	229	186	248	155	166
Técnico académico	17	22	15	16	17	18
Definitivo	12	14	11	11	12	16
Tiempo determinado	5	8	4	5	5	2
CU Ciénega	259	291	303	415	445	465
Profesor docente	58	64	63	71	75	84
Definitivo	40	42	44	59	62	63
Tiempo determinado	18	22	19	12	13	21
Profesor investigador	6	8	10	15	18	18
Definitivo	4	4	5	8	8	15
Tiempo determinado	2	4	5	7	10	3
Profesor de asignatura	183	207	218	318	344	356
Definitivo	32	29	29	46	44	38
Tiempo determinado	151	178	189	272	300	318
Técnico académico	12	12	12	11	8	7
Definitivo	10	10	11	10	6	7
Tiempo determinado	2	2	1	1	2	0

Continúa

Recursos humanos

PERSONAL ACADÉMICO

Personal académico por entidad universitaria, categoría y tipo de contratación, 2001-2006

Cuadro 6.12

Entidad universitaria / Categoría / Tipo de contratación	Año					
	2001	2002	2003 ^a	2004	2005	2006
CU Costa	249	287	323	356	370	385
Profesor docente	33	37	36	37	37	48
Definitivo	20	26	25	29	32	39
Tiempo determinado	13	11	11	8	5	9
Profesor investigador	22	23	26	28	35	32
Definitivo	14	17	21	22	25	29
Tiempo determinado	8	6	5	6	10	3
Profesor de asignatura	187	213	246	275	280	291
Definitivo	17	16	18	20	19	19
Tiempo determinado	170	197	228	255	261	272
Técnico académico	7	14	15	16	18	14
Definitivo	6	8	8	7	13	10
Tiempo determinado	1	6	7	9	5	4
CU Costa Sur	244	284	298	334	282	294
Profesor docente	40	42	43	48	47	52
Definitivo	37	38	38	44	44	46
Tiempo determinado	3	4	5	4	3	6
Profesor investigador	75	73	75	74	73	74
Definitivo	73	73	71	71	72	73
Tiempo determinado	2	0	4	3	1	1
Profesor de asignatura	115	154	166	198	149	149
Definitivo	10	12	12	15	8	5
Tiempo determinado	105	142	154	183	141	144
Técnico académico	14	15	14	14	13	19
Definitivo	14	15	14	13	12	17
Tiempo determinado	0	0	0	1	1	2
CU Lagos	-	-	148	153	178	209
Profesor docente	-	-	20	18	32	31
Definitivo	-	-	12	14	17	21
Tiempo determinado	-	-	8	4	15	10
Profesor investigador	-	-	11	16	22	37
Definitivo	-	-	5	5	5	31
Tiempo determinado	-	-	6	11	17	6
Profesor de asignatura	-	-	111	113	119	135
Definitivo	-	-	31	28	27	26
Tiempo determinado	-	-	80	85	92	109
Técnico académico	-	-	6	6	5	6
Definitivo	-	-	4	5	4	4
Tiempo determinado	-	-	2	1	1	2
CU Norte	7	11	15	17	20	130
Profesor docente	6	11	15	16	19	22
Definitivo	2	3	4	9	6	6
Tiempo determinado	4	8	11	7	13	16

Continúa

Recursos humanos

PERSONAL ACADÉMICO

Personal académico por entidad universitaria, categoría y tipo de contratación, 2001-2006

Cuadro 6.12

Entidad universitaria / Categoría / Tipo de contratación	Año					
	2001	2002	2003 ^a	2004	2005	2006
Profesor investigador	1	0	0	1	1	1
Definitivo	1	0	0	0	1	1
Tiempo determinado	0	0	0	1	0	0
Profesor de asignatura	0	0	0	0	90	107
Definitivo	0	0	0	0	0	1
Tiempo determinado	0	0	0	0	90	106
CU Sur	261	282	284	343	357	374
Profesor docente	42	46	50	58	61	68
Definitivo	38	40	40	48	50	58
Tiempo determinado	4	6	10	10	11	10
Profesor investigador	12	14	14	14	15	17
Definitivo	9	9	11	11	11	15
Tiempo determinado	3	5	3	3	4	2
Profesor de asignatura	186	197	193	243	256	265
Definitivo	36	33	32	45	42	41
Tiempo determinado	150	164	161	198	214	224
Técnico académico	21	25	27	28	25	24
Definitivo	21	24	24	24	22	22
Tiempo determinado	0	1	3	4	3	2
CU Valles	8	10	9	6	30	129
Profesor docente	8	8	7	6	30	55
Definitivo	4	4	4	4	15	25
Tiempo determinado	4	4	3	2	15	30
Profesor investigador	0	2	2	0	0	0
Definitivo	0	1	1	0	0	0
Tiempo determinado	0	1	1	0	0	0
Profesor de asignatura	0	0	0	0	71	71
Definitivo	0	0	0	0	8	4
Tiempo determinado	0	0	0	0	63	67
Técnico académico	0	0	0	0	1	3
Definitivo	0	0	0	0	1	1
Tiempo determinado	0	0	0	0	0	2
SUV	-	-	-	-	116	207
Profesor docente	-	-	-	-	9	23
Definitivo	-	-	-	-	3	9
Tiempo determinado	-	-	-	-	6	14
Profesor investigador	-	-	-	-	3	3
Definitivo	-	-	-	-	3	3
Tiempo determinado	-	-	-	-	0	0
Profesor de asignatura	-	-	-	-	99	177
Definitivo	-	-	-	-	7	7
Tiempo determinado	-	-	-	-	92	170
Técnico académico	-	-	-	-	5	4
Definitivo	-	-	-	-	5	3

Continúa

Recursos humanos

PERSONAL ACADÉMICO

Personal académico por entidad universitaria, categoría y tipo de contratación, 2001-2006

Cuadro 6.12

Entidad universitaria / Categoría / Tipo de contratación	Año					
	2001	2002	2003 ^a	2004	2005	2006
Tiempo determinado	-	-	-	-	0	1
SEMS	5,243	5,938	5,933	6,050	6,024	6,055
Profesor docente	1,409	1,568	1,545	1,559	1,473	1,452
Definitivo	1,407	1,497	1,438	1,408	1,429	1,401
Tiempo determinado	2	71	107	151	44	51
Profesor investigador	10	10	7	8	8	10
Definitivo	10	9	7	7	8	9
Tiempo determinado	0	1	0	1	0	1
Profesor de asignatura	3,182	3,735	3,762	3,864	3,920	3,951
Definitivo	1,177	1,692	1,628	1,610	1,579	1,523
Tiempo determinado	2,005	2,043	2,134	2,254	2,341	2,428
Técnico académico	642	625	619	619	623	642
Definitivo	602	575	558	532	537	561
Tiempo determinado	40	50	61	87	86	81
AG	54	65	63	65	50	48
Profesor docente	0	0	0	0	0	0
Definitivo	0	0	0	0	0	0
Tiempo determinado	0	0	0	0	0	0
Profesor investigador	7	7	7	7	4	4
Definitivo	7	7	7	7	3	3
Tiempo determinado	0	0	0	0	1	1
Técnico académico	47	58	56	58	46	44
Definitivo	45	49	47	47	41	38
Tiempo determinado	2	9	9	11	5	6

FUENTES: 2001-2005, José Trinidad Padilla López, *Cuaderno estadístico. Quinto informe de actividades, 2005-2006*, Universidad de Guadalajara, 2006, pp. 415-429; 2006, Oficialía Mayor, segunda quincena de diciembre.

NOTAS: Unidad de medida: Personas.

^a Se ajustaron los datos a partir de la revisión de la base de datos de Oficialía Mayor correspondiente a este año.

FECHA DE CORTE: Diciembre 2006.

Recursos humanos

PERSONAL ACADÉMICO

Personal académico en la Red Universitaria por rango de antigüedad y categoría, 2001-2006

Cuadro 6.13

Categoría / Rango de antigüedad (años)	Año					
	2001	2002	2003 ^a	2004	2005	2006
Red Universitaria	11,784	12,084	12,341	12,430	12,578	12,944
0 a 4	2,919	3,012	3,182	3,143	2,888	2,856
5 a 9	2,602	2,490	2,184	1,675	1,785	1,987
10 a 14	2,065	2,173	2,315	2,638	2,634	2,515
15 a 19	1,458	1,576	1,651	1,767	1,907	2,046
20 a 24	1,558	1,548	1,510	1,449	1,408	1,406
25 a 29	965	1,088	1,242	1,367	1,439	1,489
30 a 34	172	156	200	323	438	549
35 a 39	31	29	39	41	51	67
40 a 44	12	9	12	19	18	18
45 a 50	2	3	6	8	10	9
50 o más	0	0	0	0	0	2
Profesores docentes	2,850	2,990	2,935	2,928	2,998	3,156
0 a 4	65	99	96	96	97	142
5 a 9	184	273	245	151	162	183
10 a 14	428	410	387	414	428	433
15 a 19	571	555	533	541	533	544
20 a 24	842	832	755	673	634	610
25 a 29	638	722	803	854	853	855
30 a 34	101	78	94	170	251	338
35 a 39	17	16	16	21	31	38
40 a 44	2	3	3	5	6	10
45 a 50	2	2	3	3	3	1
50 o más	0	0	0	0	0	2
Profesores investigadores	1,194	1,245	1,265	1,290	1,329	1,384
0 a 4	135	134	142	148	156	169
5 a 9	234	206	161	126	120	136
10 a 14	452	432	403	360	294	241
15 a 19	200	281	333	392	448	469
20 a 24	110	118	134	152	172	205
25 a 29	56	65	73	89	99	112
30 a 34	5	7	15	20	36	46
35 a 39	2	1	3	1	2	5
40 a 44	0	1	1	2	2	1
45 a 50	0	0	0	0	0	0
50 o más	0	0	0	0	0	0

Continúa

Recursos humanos

PERSONAL ACADÉMICO

Personal académico en la Red Universitaria por rango de antigüedad y categoría, 2001-2006

Cuadro 6.13

Categoría / Rango de antigüedad (años)	Año					
	2001	2002	2003 ^a	2004	2005	2006
Profesores de asignatura	6,244	6,314	6,617	6,685	6,776	6,977
0 a 4	2,581	2,647	2,804	2,751	2,474	2,380
5 a 9	1,805	1,697	1,521	1,222	1,360	1,541
10 a 14	771	860	1,063	1,405	1,527	1,496
15 a 19	424	455	475	496	574	681
20 a 24	394	370	391	379	361	369
25 a 29	192	206	249	284	318	338
30 a 34	58	64	86	116	131	138
35 a 39	11	11	18	17	16	21
40 a 44	8	4	8	11	9	6
45 a 50	0	0	2	4	6	7
50 o más	0	0	0	0	0	0
Técnicos académicos	1,496	1,535	1,524	1,527	1,475	1,427
0 a 4	138	132	140	148	161	165
5 a 9	379	314	257	176	143	127
10 a 14	414	471	462	459	385	345
15 a 19	263	285	310	338	352	352
20 a 24	212	228	230	245	241	222
25 a 29	79	95	117	140	169	184
30 a 34	8	7	5	17	20	27
35 a 39	1	1	2	2	2	3
40 a 44	2	1	0	1	1	1
45 a 50	0	1	1	1	1	1
50 o más	0	0	0	0	0	0

FUENTES: 2001-2005, José Trinidad Padilla López, *Cuaderno estadístico. Quinto informe de actividades, 2005-2006*, Universidad de Guadalajara, 2006, pp. 431-432; 2006, Oficialía Mayor, segunda quincena de diciembre.

NOTAS: Unidad de medida: personas.

^a Se ajustaron los datos a partir de la revisión de la base de datos de Oficialía Mayor correspondiente a este año.

FECHA DE CORTE: Diciembre 2006.

Recursos humanos

PERSONAL ACADÉMICO

Personal académico por entidad universitaria, rango de edad y categoría, 2006

Cuadro 6.14

Entidad universitaria / Rango de edad (años)	Profesor docente	Profesor investigador	Profesor de asignatura	Técnico académico	Total
Red Universitaria	3,058	1,331	7,274	1,391	13,054
20 o menos	1	0	0	3	4
21 a 30	40	21	988	108	1,157
31 a 40	426	316	2,149	335	3,226
41 a 50	1,156	619	2,264	569	4,608
51 a 60	1,223	299	1,489	336	3,347
61 o más	212	76	384	40	712
Centros universitarios	1,673	1,313	3,717	689	7,392
20 o menos	1	0	0	0	1
21 a 30	35	20	535	53	643
31 a 40	285	313	1,060	139	1,797
41 a 50	617	612	1,073	263	2,565
51 a 60	606	293	789	210	1,898
61 o más	129	75	260	24	488
CU temáticos	1,275	1,118	2,456	602	5,451
20 o menos	1	0	0	0	1
21 a 30	16	18	240	37	311
31 a 40	153	239	579	107	1,078
41 a 50	466	525	772	237	2,000
51 a 60	520	268	640	197	1,625
61 o más	119	68	225	24	436
CUAAD	151	41	366	20	578
20 o menos	0	0	0	0	0
21 a 30	3	0	34	6	43
31 a 40	20	6	106	2	134
41 a 50	57	21	132	4	214
51 a 60	49	9	71	5	134
61 o más	22	5	23	3	53
CUCBA	126	195	68	65	454
20 o menos	0	0	0	0	0
21 a 30	2	3	4	5	14
31 a 40	7	44	13	8	72
41 a 50	58	94	22	36	210
51 a 60	52	45	24	13	134
61 o más	7	9	5	3	24

Continúa

Recursos humanos

PERSONAL ACADÉMICO

Personal académico por entidad universitaria, rango de edad y categoría, 2006

Cuadro 6.14

Entidad universitaria / Rango de edad (años)	Profesor docente	Profesor investigador	Profesor de asignatura	Técnico académico	Total
CUCEA	223	115	457	33	828
20 o menos	0	0	0	0	0
21 a 30	4	3	46	2	55
31 a 40	32	27	116	7	182
41 a 50	59	54	142	17	272
51 a 60	111	25	124	6	266
61 o más	17	6	29	1	53
CUCEI	291	201	394	105	991
20 o menos	1	0	0	0	1
21 a 30	3	5	89	16	113
31 a 40	18	61	118	30	227
41 a 50	104	78	98	31	311
51 a 60	144	44	68	25	281
61 o más	21	13	21	3	58
CUCS	248	184	750	313	1,495
20 o menos	0	0	0	0	0
21 a 30	0	2	39	7	48
31 a 40	27	31	102	52	212
41 a 50	105	100	266	115	586
51 a 60	96	43	248	127	514
61 o más	20	8	95	12	135
CUCSH	236	382	421	66	1,105
20 o menos	0	0	0	0	0
21 a 30	4	5	28	1	38
31 a 40	49	70	124	8	251
41 a 50	83	178	112	34	407
51 a 60	68	102	105	21	296
61 o más	32	27	52	2	113
CU regionales	398	195	1,261	87	1,941
20 o menos	0	0	0	0	0
21 a 30	19	2	295	16	332
31 a 40	132	74	481	32	719
41 a 50	151	87	301	26	565
51 a 60	86	25	149	13	273
61 o más	10	7	35	0	52

Continúa

Recursos humanos

PERSONAL ACADÉMICO

Personal académico por entidad universitaria, rango de edad y categoría, 2006

Cuadro 6.14

Entidad universitaria / Rango de edad (años)	Profesor docente	Profesor investigador	Profesor de asignatura	Técnico académico	Total
CU Altos	45	12	167	16	240
20 o menos	0	0	0	0	0
21 a 30	0	0	26	3	29
31 a 40	12	2	59	6	79
41 a 50	15	5	56	5	81
51 a 60	16	3	22	2	43
61 o más	2	2	4	0	8
CU Ciénega	80	19	260	8	367
20 o menos	0	0	0	0	0
21 a 30	5	0	77	2	84
31 a 40	37	7	111	3	158
41 a 50	27	6	41	2	76
51 a 60	9	6	26	1	42
61 o más	2	0	5	0	7
CU Costa	48	33	225	11	317
20 o menos	0	0	0	0	0
21 a 30	1	1	58	7	67
31 a 40	15	6	74	3	98
41 a 50	23	17	53	0	93
51 a 60	7	6	29	1	43
61 o más	2	3	11	0	16
CU Costa Sur	51	73	127	18	269
20 o menos	0	0	0	0	0
21 a 30	1	0	20	3	24
31 a 40	11	23	58	7	99
41 a 50	27	43	34	5	109
51 a 60	12	6	10	3	31
61 o más	0	1	5	0	6
CU Lagos	31	37	118	7	193
20 o menos	0	0	0	0	0
21 a 30	1	1	27	1	30
31 a 40	17	26	46	2	91
41 a 50	8	6	34	2	50
51 a 60	5	3	10	2	20
61 o más	0	1	1	0	2

Continúa

Recursos humanos

PERSONAL ACADÉMICO

Personal académico por entidad universitaria, rango de edad y categoría, 2006

Cuadro 6.14

Entidad universitaria / Rango de edad (años)	Profesor docente	Profesor investigador	Profesor de asignatura	Técnico académico	Total
CU Norte	22	3	91	0	116
20 o menos	0	0	0	0	0
21 a 30	2	0	26	0	28
31 a 40	9	1	51	0	61
41 a 50	7	2	8	0	17
51 a 60	4	0	5	0	9
61 o más	0	0	1	0	1
CU Sur	66	17	213	24	320
20 o menos	0	0	0	0	0
21 a 30	0	0	46	0	46
31 a 40	9	8	53	8	78
41 a 50	27	8	67	12	114
51 a 60	26	1	40	4	71
61 o más	4	0	7	0	11
CU Valles	55	1	60	3	119
20 o menos	0	0	0	0	0
21 a 30	9	0	15	0	24
31 a 40	22	1	29	3	55
41 a 50	17	0	8	0	25
51 a 60	7	0	7	0	14
61 o más	0	0	1	0	1
SUV	23	3	175	4	205
20 o menos	0	0	0	0	0
21 a 30	2	0	59	1	62
31 a 40	6	0	54	0	60
41 a 50	8	3	41	3	55
51 a 60	6	0	20	0	26
61 o más	1	0	1	0	2
SEMS	1,362	12	3,382	660	5,416
20 o menos	0	0	0	3	3
21 a 30	3	1	394	52	450
31 a 40	135	3	1035	179	1352
41 a 50	531	2	1150	292	1975
51 a 60	611	6	680	121	1418
61 o más	82	0	123	13	218
AG	0	3	0	38	41
20 o menos	0	0	0	0	0
21 a 30	0	0	0	2	2
31 a 40	0	0	0	17	17

Continúa

Recursos humanos

PERSONAL ACADÉMICO

Personal académico por entidad universitaria, rango de edad y categoría, 2006

Cuadro 6.14

Entidad universitaria / Rango de edad (años)	Profesor docente	Profesor investigador	Profesor de asignatura	Técnico académico	Total
41 a 50	0	2	0	11	13
51 a 60	0	0	0	5	5
61 o más	0	1	0	3	4

FUENTE: Oficialía Mayor.

NOTA: No se contabilizan 312 registros porque no se tiene el dato.

FECHA DE CORTE: Diciembre 2006.

Recursos humanos

PERSONAL ACADÉMICO

Personal académico beneficiado por el Programa de Estímulos al Desempeño

Docente, por entidad universitaria y nivel, 2001-2006

Cuadro 6.15

Entidad universitaria / Nivel	Año					
	2001	2002	2003	2004	2005	2006
Red Universitaria	1,377	1,783	1,661	2,040	1,719	1,863
Nivel I	971	202	158	108	67	175
Nivel II	406	324	282	244	139	237
Nivel III	0	413	363	363	250	254
Nivel IV	0	327	304	390	351	225
Nivel V	0	342	346	551	556	146
Nivel VI	0	53	68	93	66	679
Nivel VII	0	49	52	81	75	54
Nivel VIII	0	28	43	100	97	43
Nivel IX	0	45	45	110	118	50
Centros universitarios	877	1,275	1,205	1,449	1,155	1,321
Nivel I	603	131	103	70	24	119
Nivel II	274	206	164	142	55	137
Nivel III	0	268	234	210	127	130
Nivel IV	0	229	228	259	215	109
Nivel V	0	267	268	398	383	75
Nivel VI	0	52	68	91	66	640
Nivel VII	0	49	52	80	74	39
Nivel VIII	0	28	43	90	95	32
Nivel IX	0	45	45	109	116	40
CU temáticos	820	1,116	1,053	1,244	990	1,120
Nivel I	572	111	89	58	21	109
Nivel II	248	178	142	121	46	125
Nivel III	0	226	205	176	113	113
Nivel IV	0	197	196	224	185	93
Nivel V	0	240	230	346	324	64
Nivel VI	0	47	59	72	63	522
Nivel VII	0	47	48	64	56	31
Nivel VIII	0	25	40	78	74	28
Nivel IX	0	45	44	105	108	35
CUAAD	27	55	43	57	50	51
Nivel I	3	4	4	4	4	8
Nivel II	24	8	8	5	4	0
Nivel III	0	13	8	5	4	4
Nivel IV	0	11	6	15	10	4

Continúa

Recursos humanos

PERSONAL ACADÉMICO

Personal académico beneficiado por el Programa de Estímulos al Desempeño

Docente, por entidad universitaria y nivel, 2001-2006

Cuadro 6.15

Entidad universitaria / Nivel	Año					
	2001	2002	2003	2004	2005	2006
Nivel V	0	13	14	19	13	6
Nivel VI	0	1	0	4	3	27
Nivel VII	0	2	3	2	3	0
Nivel VIII	0	1	0	2	5	2
Nivel IX	0	2	0	1	4	0
CUCBA	105	160	154	190	166	151
Nivel I	77	10	7	11	12	10
Nivel II	28	28	15	14	26	20
Nivel III	0	37	30	18	33	10
Nivel IV	0	28	28	33	35	5
Nivel V	0	26	36	45	32	4
Nivel VI	0	11	11	16	13	99
Nivel VII	0	10	10	19	3	2
Nivel VIII	0	7	9	17	8	1
Nivel IX	0	3	8	17	4	0
CUCEA	84	109	104	127	129	121
Nivel I	72	16	20	13	5	20
Nivel II	12	22	27	29	14	17
Nivel III	0	27	24	27	28	14
Nivel IV	0	22	15	21	24	9
Nivel V	0	17	12	27	34	7
Nivel VI	0	2	2	6	12	50
Nivel VII	0	1	3	1	4	2
Nivel VIII	0	2	0	3	4	2
Nivel IX	0	0	1	0	4	0
CUCEI	179	269	278	305	232	250
Nivel I	98	18	11	5	0	25
Nivel II	81	39	30	21	0	38
Nivel III	0	66	67	58	21	29
Nivel IV	0	62	63	70	65	27
Nivel V	0	54	67	86	83	12
Nivel VI	0	11	13	14	9	105
Nivel VII	0	10	10	12	13	2
Nivel VIII	0	2	5	17	16	5
Nivel IX	0	7	12	22	25	7

Continúa

Recursos humanos

PERSONAL ACADÉMICO

Personal académico beneficiado por el Programa de Estímulos al Desempeño

Docente, por entidad universitaria y nivel, 2001-2006

Cuadro 6.15

Entidad universitaria / Nivel	Año					
	2001	2002	2003	2004	2005	2006
CUCS	264	285	254	292	176	280
Nivel I	215	39	37	13	0	21
Nivel II	49	42	43	25	0	20
Nivel III	0	40	39	25	0	25
Nivel IV	0	32	39	40	0	26
Nivel V	0	73	44	106	84	26
Nivel VI	0	14	13	11	7	110
Nivel VII	0	12	10	10	14	19
Nivel VIII	0	5	17	22	22	10
Nivel IX	0	28	12	40	49	23
CUCSH	161	238	220	273	237	267
Nivel I	107	24	10	12	0	25
Nivel II	54	39	19	27	2	30
Nivel III	0	43	37	43	27	31
Nivel IV	0	42	45	45	51	22
Nivel V	0	57	57	63	78	9
Nivel VI	0	8	20	21	19	131
Nivel VII	0	12	12	20	19	6
Nivel VIII	0	8	9	17	19	8
Nivel IX	0	5	11	25	22	5
CU regionales	57	159	152	205	165	201
Nivel I	31	20	14	12	3	10
Nivel II	26	28	22	21	9	12
Nivel III	0	42	29	34	14	17
Nivel IV	0	32	32	35	30	16
Nivel V	0	27	38	52	59	11
Nivel VI	0	5	9	19	3	118
Nivel VII	0	2	4	16	18	8
Nivel VIII	0	3	3	12	21	4
Nivel IX	0	0	1	4	8	5
CU Altos	8	21	13	20	8	15
Nivel I	4	7	4	3	0	2
Nivel II	4	6	4	6	0	0
Nivel III	0	5	3	3	0	2
Nivel IV	0	2	0	0	0	2

Continúa

Recursos humanos

PERSONAL ACADÉMICO

Personal académico beneficiado por el Programa de Estímulos al Desempeño

Docente, por entidad universitaria y nivel, 2001-2006

Cuadro 6.15

Entidad universitaria / Nivel	Año					
	2001	2002	2003	2004	2005	2006
Nivel V	0	0	0	4	2	0
Nivel VI	0	0	0	2	1	8
Nivel VII	0	0	0	0	0	1
Nivel VIII	0	1	1	0	2	0
Nivel IX	0	0	1	2	3	0
CU Ciénega	5	32	25	31	35	38
Nivel I	2	2	3	3	0	1
Nivel II	3	4	3	0	1	3
Nivel III	0	6	4	2	4	1
Nivel IV	0	8	4	6	5	1
Nivel V	0	11	7	5	10	1
Nivel VI	0	1	2	5	0	25
Nivel VII	0	0	2	6	4	1
Nivel VIII	0	0	0	3	9	1
Nivel IX	0	0	0	1	2	4
CU Costa	9	26	28	32	12	25
Nivel I	4	3	3	0	0	2
Nivel II	5	4	1	4	0	0
Nivel III	0	8	6	1	0	5
Nivel IV	0	4	5	5	0	1
Nivel V	0	6	9	10	2	0
Nivel VI	0	1	3	4	0	16
Nivel VII	0	0	1	4	4	1
Nivel VIII	0	0	0	4	5	0
Nivel IX	0	0	0	0	1	0
CU Costa Sur	23	53	51	67	61	57
Nivel I	17	5	2	1	2	0
Nivel II	6	9	7	5	5	0
Nivel III	0	12	5	14	5	1
Nivel IV	0	15	15	14	15	3
Nivel V	0	5	16	19	19	3
Nivel VI	0	3	3	7	2	42
Nivel VII	0	2	1	4	8	5
Nivel VIII	0	2	2	3	3	2
Nivel IX	0	0	0	0	2	1
CU Lagos	-	-	0	10	3	18
Nivel I	-	-	0	2	0	1
Nivel II	-	-	0	5	0	1

Continúa

Recursos humanos

PERSONAL ACADÉMICO

Personal académico beneficiado por el Programa de Estímulos al Desempeño

Docente, por entidad universitaria y nivel, 2001-2006

Cuadro 6.15

Entidad universitaria / Nivel	Año					
	2001	2002	2003	2004	2005	2006
Nivel III	-	-	0	1	0	0
Nivel IV	-	-	0	1	1	1
Nivel V	-	-	0	1	2	0
Nivel VI	-	-	0	0	0	15
Nivel VII	-	-	0	0	0	0
Nivel VIII	-	-	0	0	0	0
Nivel IX	-	-	0	0	0	0
CU Norte	0	1	3	1	3	0
Nivel I	0	0	0	0	1	0
Nivel II	0	0	0	0	0	0
Nivel III	0	1	2	1	0	0
Nivel IV	0	0	1	0	0	0
Nivel V	0	0	0	0	2	0
Nivel VI	0	0	0	0	0	0
Nivel VII	0	0	0	0	0	0
Nivel VIII	0	0	0	0	0	0
Nivel IX	0	0	0	0	0	0
CU Sur	12	22	28	35	40	40
Nivel I	4	3	2	1	0	4
Nivel II	8	3	7	1	3	5
Nivel III	0	8	9	10	5	8
Nivel IV	0	3	5	7	9	6
Nivel V	0	5	4	12	20	7
Nivel VI	0	0	1	1	0	9
Nivel VII	0	0	0	1	2	0
Nivel VIII	0	0	0	1	1	1
Nivel IX	0	0	0	1	0	0
CU Valles	0	4	4	9	3	8
Nivel I	0	0	0	2	0	0
Nivel II	0	2	0	0	0	3
Nivel III	0	2	0	2	0	0
Nivel IV	0	0	2	2	0	2
Nivel V	0	0	2	1	2	0
Nivel VI	0	0	0	0	0	3
Nivel VII	0	0	0	1	0	0
Nivel VIII	0	0	0	1	1	0
Nivel IX	0	0	0	0	0	0
SUV	-	-	-	-	2	2
Nivel I	-	-	-	-	0	0
Nivel II	-	-	-	-	0	0
Nivel III	-	-	-	-	0	0

Continúa

Recursos humanos

PERSONAL ACADÉMICO

Personal académico beneficiado por el Programa de Estímulos al Desempeño

Docente, por entidad universitaria y nivel, 2001-2006

Cuadro 6.15

Entidad universitaria / Nivel	Año					
	2001	2002	2003	2004	2005	2006
Nivel IV	-	-	-	-	0	0
Nivel V	-	-	-	-	1	1
Nivel VI	-	-	-	-	0	0
Nivel VII	-	-	-	-	0	0
Nivel VIII	-	-	-	-	0	1
Nivel IX	-	-	-	-	1	0
SEMS	496	505	453	586	562	540
Nivel I	365	71	55	38	43	56
Nivel II	131	118	118	102	84	100
Nivel III	0	144	128	153	123	124
Nivel IV	0	96	76	131	136	116
Nivel V	0	75	76	149	172	70
Nivel VI	0	1	0	2	0	39
Nivel VII	0	0	0	1	1	15
Nivel VIII	0	0	0	10	2	10
Nivel IX	0	0	0	0	1	10
AG	4	3	3	5	0	0
Nivel I	3	0	0	0	0	0
Nivel II	1	0	0	0	0	0
Nivel III	0	1	1	0	0	0
Nivel IV	0	2	0	0	0	0
Nivel V	0	0	2	4	0	0
Nivel VI	0	0	0	0	0	0
Nivel VII	0	0	0	0	0	0
Nivel VIII	0	0	0	0	0	0
Nivel IX	0	0	0	1	0	0

FUENTES: 2001-2005, José Trinidad Padilla López, *Cuaderno estadístico. Quinto informe de actividades, 2005-2006*, Universidad de Guadalajara, 2006, pp. 437-442; 2006 Coordinación para el Desarrollo del Personal Académico, Coordinación General Académica.

NOTAS: En los años 2002 y 2003 se modificó el Reglamento del Programa de Estímulos al Desempeño Docente de la UdeG, definiéndose 9 niveles de estímulos, que corresponden a montos que van de 1 a 14 salarios mínimos vigentes en el Distrito Federal (SMDF), conforme a la puntuación alcanzada en la evaluación. Nivel I = 1 SMDF, Nivel II = 2 SMDF, Nivel III = 3 SMDF, Nivel IV = 4 SMDF, Nivel V = 5 SMDF, Nivel VI = 7 SMDF, Nivel VII = 9 SMDF, Nivel VIII = 11 SMDF, Nivel IX = 14 SMDF.

FECHA DE CORTE: Diciembre 2006.

Recursos humanos

PERSONAL ACADÉMICO

Compactación, conversión y creación de plazas por excelencia para personal académico, por entidad universitaria, 2001-2006

Cuadro 6.16

Entidad universitaria	Año					
	2001	2002	2003	2004	2005	2006
Red Universitaria	142	101	36	137	116	285
Plazas por compactación	3	4	16	21	8	20
Plazas por conversión	57	15	15	39	32	83
Plazas por excelencia	82	82	5	77	76	182
Centros universitarios	125	90	29	127	104	233
Plazas por compactación	1	0	11	16	0	2
Plazas por conversión	45	11	15	34	29	66
Plazas por excelencia	79	79	3	77	75	165
CU temáticos	65	38	26	72	62	143
Plazas por compactación	1	0	10	15	0	2
Plazas por conversión	36	10	13	28	26	62
Plazas por excelencia	28	28	3	29	36	79
CUAAD	6	5	1	3	8	14
Plazas por compactación	0	0	0	0	0	0
Plazas por conversión	1	0	1	1	1	1
Plazas por excelencia	5	5	0	2	7	13
CUCBA	3	2	14	5	5	9
Plazas por compactación	0	0	8	1	0	0
Plazas por conversión	3	2	6	1	4	6
Plazas por excelencia	0	0	0	3	1	3
CUCEA	19	12	1	3	12	14
Plazas por compactación	0	0	0	0	0	0
Plazas por conversión	10	3	1	1	1	4
Plazas por excelencia	9	9	0	2	11	10
CUCEI	11	10	2	19	8	27
Plazas por compactación	0	0	0	0	0	1
Plazas por conversión	1	0	2	7	1	1
Plazas por excelencia	10	10	0	12	7	25
CUCS	15	2	6	35	6	66
Plazas por compactación	1	0	1	14	0	1
Plazas por conversión	14	2	2	16	1	49
Plazas por excelencia	0	0	3	5	5	16
CUCSH	11	7	2	7	23	13
Plazas por compactación	0	0	1	0	0	0
Plazas por conversión	7	3	1	2	18	1
Plazas por excelencia	4	4	0	5	5	12

Continúa

Recursos humanos

PERSONAL ACADÉMICO

Compactación, conversión y creación de plazas por excelencia para personal académico, por entidad universitaria, 2001-2006

Cuadro 6.16

Entidad universitaria	Año					
	2001	2002	2003	2004	2005	2006
CU regionales	60	52	3	55	42	90
Plazas por compactación	0	0	1	1	0	0
Plazas por conversión	9	1	2	6	3	4
Plazas por excelencia	51	51	0	48	39	86
CU Altos	12	12	1	4	3	6
Plazas por compactación	0	0	0	0	0	0
Plazas por conversión	0	0	1	0	0	0
Plazas por excelencia	12	12	0	4	3	6
CU Ciénega	10	10	0	27	4	13
Plazas por compactación	0	0	0	0	0	0
Plazas por conversión	0	0	0	0	1	1
Plazas por excelencia	10	10	0	27	3	12
CU Costa	14	14	0	2	1	10
Plazas por compactación	0	0	0	0	0	0
Plazas por conversión	0	0	0	0	0	2
Plazas por excelencia	14	14	0	2	1	8
CU Costa Sur	3	1	1	3	1	2
Plazas por compactación	0	0	0	0	0	0
Plazas por conversión	2	0	1	2	1	0
Plazas por excelencia	1	1	0	1	0	2
CU Lagos	-	-	0	0	14	15
Plazas por compactación	-	-	0	0	0	0
Plazas por conversión	-	-	0	0	0	0
Plazas por excelencia	-	-	0	0	14	15
CU Norte	3	3	0	0	5	5
Plazas por compactación	0	0	0	0	0	0
Plazas por conversión	0	0	0	0	0	0
Plazas por excelencia	3	3	0	0	5	5
CU Sur	11	4	0	18	1	10
Plazas por compactación	0	0	0	1	0	0
Plazas por conversión	7	0	0	4	1	1
Plazas por excelencia	4	4	0	13	0	9
CU Valles	7	8	1	1	13	29
Plazas por compactación	0	0	1	0	0	0
Plazas por conversión	0	1	0	0	0	0
Plazas por excelencia	7	7	0	1	13	29

Continúa

Recursos humanos

PERSONAL ACADÉMICO

Compactación, conversión y creación de plazas por excelencia para personal académico, por entidad universitaria, 2001-2006

Cuadro 6.16

Entidad universitaria	Año					
	2001	2002	2003	2004	2005	2006
SUV	-	-	-	-	3	16
Plazas por compactación	-	-	-	-	0	0
Plazas por conversión	-	-	-	-	2	4
Plazas por excelencia	-	-	-	-	1	12
SEMS	16	10	7	5	9	34
Plazas por compactación	2	4	5	5	8	18
Plazas por conversión	11	3	0	0	1	12
Plazas por excelencia	3	3	2	0	0	4
AG	1	1	0	5	0	2
Plazas por compactación	0	0	0	0	0	0
Plazas por conversión	1	1	0	5	0	1
Plazas por excelencia	0	0	0	0	0	1

FUENTES: 2001-2005, José Trinidad Padilla López, *Cuaderno estadístico. Quinto informe de actividades, 2005-2006*, Universidad de Guadalajara, 2006, pp. 443-445; 2006, Coordinación para el Desarrollo del Personal Académico, Coordinación General Académica.

FECHA DE CORTE: Diciembre 2006.

Recursos humanos

PERSONAL ACADÉMICO

Personal académico reconocido por concurso para obtener la definitividad, 2002-2006

Cuadro 6.17

Entidad universitaria	Año				
	2002	2003	2004	2005	2006
Red Universitaria	17	39	106	178	162
Centros universitarios	17	39	101	132	144
CU temáticos	12	21	47	94	104
CUAAD	1	1	9	16	10
CUCBA	4	2	1	7	10
CUCEA	0	2	9	5	18
CUCEI	3	6	15	13	21
CUCS	3	5	11	42	20
CUCSH	1	5	2	11	25
CU regionales	5	18	54	38	40
CU Altos	3	5	6	7	8
CU Ciénega	0	6	21	4	6
CU Costa	1	4	5	6	5
CU Costa Sur	1	0	4	2	3
CU Lagos	-	0	6	5	0
CU Norte	0	0	1	0	1
CU Sur	0	3	7	8	3
CU Valles	0	0	4	6	14
SEMS	0	0	3	46	17
AG	0	0	2	0	1

FUENTES: 2001-2006, José Trinidad Padilla López, *Cuaderno estadístico. Quinto informe de actividades, 2005-2006*, Universidad de Guadalajara, 2006, pp. 446; 2006, Coordinación para el Desarrollo del Personal Académico, Coordinación General Académica.

FECHA DE CORTE: Diciembre 2006.

Recursos humanos

PERSONAL ACADÉMICO

Cursos apoyados mediante el PICASA por entidad universitaria y eje temático, 2001-2006

Cuadro 6.18

Entidad universitaria / eje temático ^b	Año																	
	2001			2002 ^a			2003 ^a			2004			2005			2006		
	C	A	H	C	A	H	C	A	H	C	A	H	C	A	H	C	A	H
Red universitaria	171	3,752	4,225	290	5,414	7,307	364	5,783	10,920	470	6,888	14,100	526	8,662	15,780	406	7,674	12,180
Eje I	84	2,091	2,200	98	1,987	2,489	76	1,663	2,280	133	1,684	3,990	169	3,070	5,070	132	2,622	3,960
Eje II	44	731	1,050	13	237	326	5	85	150	9	202	270	7	211	210	1	28	30
Eje III	33	655	825	91	1,805	2,285	86	1,557	2,580	128	1,887	3,840	187	3,144	5,610	171	3,198	5,130
Eje IV	10	275	150	74	1,182	1,857	81	1,092	2,430	115	1,822	3,450	57	891	1,710	31	667	930
Eje V	0	0	0	4	91	100	103	1,130	3,090	67	1,041	2,010	92	1,158	2,760	62	1,014	1,860
Eje VI	0	0	0	2	29	50	9	136	270	11	152	330	11	151	330	5	76	150
Eje VII	0	0	0	8	83	200	4	120	120	7	100	210	3	37	90	4	69	120
Centros universitarios	96	1,988	2,350	188	3,578	4,749	191	3,585	5,730	298	3,578	8,940	306	4,617	9,180	206	3,923	6,180
Eje I	30	785	850	72	1,521	1,837	43	1,038	1,290	106	1,080	3,180	82	1,255	2,460	42	967	1,260
Eje II	39	643	925	0	0	0	1	20	30	3	30	90	2	72	60	0	0	0
Eje III	23	467	575	49	1,052	1,231	48	814	1,440	82	1,056	2,460	117	1,892	3,510	127	2,318	3,810
Eje IV	4	93	0	57	849	1,431	42	694	1,260	54	732	1,620	27	311	810	17	345	510
Eje V	0	0	0	4	91	100	51	874	1,530	39	513	1,170	66	930	1,980	17	241	510
Eje VI	0	0	0	2	29	50	2	25	60	8	100	240	9	120	270	2	36	60
Eje VII	0	0	0	4	36	100	4	120	120	6	67	180	3	37	90	1	16	30
CU temáticos	67	1,553	1,675	129	2,392	3,237	139	2,751	4,170	171	1,822	5,130	241	3,715	7,230	156	2,726	4,680
Eje I	22	657	650	63	1,309	1,581	35	908	1,050	37	251	1,110	66	1,049	1,980	28	615	840
Eje II	26	486	650	0	0	0	1	20	30	3	30	90	0	0	0	0	0	0
Eje III	15	317	375	23	505	578	36	610	1,080	70	832	2,100	97	1,575	2,910	104	1,766	3,120
Eje IV	4	93	0	34	431	853	24	367	720	24	306	720	18	190	540	7	113	210
Eje V	0	0	0	3	82	75	40	750	1,200	26	272	780	53	801	1,590	15	196	450
Eje VI	0	0	0	2	29	50	2	25	60	7	88	210	6	81	180	2	36	60
Eje VII	0	0	0	4	36	100	1	71	30	4	43	120	1	19	30	0	0	0
CUAAD	6	60	150	15	255	377	11	142	330	14	156	420	20	363	600	13	211	390
Eje I	3	27	75	10	202	251	9	127	270	9	78	270	14	252	420	7	112	210
Eje II	1	8	25	0	0	0	0	0	0	0	0	0	0	0	0	0	0	0
Eje III	2	25	50	0	0	0	0	0	0	0	0	0	1	21	30	4	66	120
EjeIV	0	0	0	5	53	126	2	15	60	1	25	30	3	54	90	1	17	30
Eje V	0	0	0	0	0	0	0	0	0	3	40	90	2	36	60	0	0	0
Eje VI	0	0	0	0	0	0	0	0	0	1	13	30	0	0	0	1	16	30
Eje VII	0	0	0	0	0	0	0	0	0	0	0	0	0	0	0	0	0	0
CUCBA	6	207	250	4	86	100	8	136	240	6	77	180	11	208	330	11	203	330
Eje I	0	130	100	0	0	0	0	0	0	1	15	30	1	33	30	2	40	60
Eje II	6	77	150	0	0	0	0	0	0	0	0	0	0	0	0	0	0	0
Eje III	0	0	0	2	42	50	3	23	90	0	0	0	5	95	150	6	119	180
Eje VII	0	0	0	2	44	50	4	42	120	2	26	60	0	0	0	3	44	90
Eje V	0	0	0	0	0	0	0	0	0	0	0	0	3	32	90	0	0	0
Eje VI	0	0	0	0	0	0	0	0	0	2	23	60	2	48	60	0	0	0
Eje VII	0	0	0	0	0	0	1	71	30	1	13	30	0	0	0	0	0	0
CUCEA	8	166	200	12	229	301	24	469	720	12	178	360	39	657	1,170	28	552	840
Eje I	1	29	25	4	67	100	3	57	90	0	0	0	19	342	570	8	152	240
Eje II	3	88	75	0	0	0	0	0	0	0	0	0	0	0	0	0	0	0
Eje III	4	49	100	3	97	75	8	99	240	10	155	300	16	240	480	19	380	570
EjeIV	0	0	0	2	23	50	6	112	180	1	8	30	0	0	0	1	20	30
Eje V	0	0	0	1	15	25	7	201	210	0	0	0	1	23	30	0	0	0
Eje VI	0	0	0	1	18	25	0	0	0	1	15	30	2	33	60	0	0	0
Eje VII	0	0	0	1	9	25	0	0	0	0	0	0	1	19	30	0	0	0
CUCEI	0	0	0	20	459	502	3	32	90	9	109	270	23	418	690	23	348	690
Eje I	0	0	0	18	429	452	0	0	0	0	0	0	3	52	90	3	62	90
Eje II	0	0	0	0	0	0	0	0	0	0	0	0	0	0	0	0	0	0
Eje III	0	0	0	0	0	0	0	0	0	0	0	0	18	324	540	13	195	390
EjeIV	0	0	0	1	19	25	0	0	0	8	94	240	0	0	0	0	0	0
Eje V	0	0	0	0	0	0	3	32	90	0	0	0	2	42	60	7	91	210
Eje VI	0	0	0	1	11	25	0	0	0	0	0	0	0	0	0	0	0	0
Eje VII	0	0	0	0	0	0	0	0	0	1	15	30	0	0	0	0	0	0
CUCS	32	834	700	57	962	1,430	63	1,158	1,890	100	975	3,000	118	1,608	3,540	63	1,039	1,890
Eje I	13	363	325	14	291	351	8	168	240	16	63	480	14	130	420	3	80	90
Eje II	9	213	225	0	0	0	0	0	0	1	19	30	0	0	0	0	0	0

Continúa

Recursos humanos

PERSONAL ACADÉMICO

Cursos apoyados mediante el PICASA por entidad universitaria y eje temático, 2001-2006

Cuadro 6.18

Entidad universitaria / eje temático ^b	Año																	
	2001			2002 ^a			2003 ^a			2004			2005			2006		
	C	A	H	C	A	H	C	A	H	C	A	H	C	A	H	C	A	H
Eje III	6	165	150	18	366	452	22	432	660	55	590	1650	48	742	1440	55	880	1650
EjeIV	4	93	0	21	263	527	11	185	330	8	118	240	13	105	390	2	32	60
Eje V	0	0	0	1	15	25	20	348	600	18	160	540	43	631	1290	2	27	60
Eje VI	0	0	0	0	0	0	2	25	60	2	25	60	0	0	0	1	20	30
Eje VII	0	0	0	3	27	75	0	0	0	0	0	0	0	0	0	0	0	0
CUCSH	15	286	375	21	401	527	30	814	900	30	327	900	30	461	900	18	373	540
Eje I	5	108	125	17	320	427	15	556	450	11	95	330	15	240	450	5	169	150
Eje II	7	100	175	0	0	0	1	20	30	2	11	60	0	0	0	0	0	0
Eje III	3	78	75	0	0	0	3	56	90	5	87	150	9	153	270	7	126	210
EjeIV	0	0	0	3	29	75	1	13	30	4	35	120	2	31	60	0	0	0
Eje V	0	0	0	1	52	25	10	169	300	5	72	150	2	37	60	6	78	180
Eje VI	0	0	0	0	0	0	0	0	0	1	12	30	2	0	60	0	0	0
Eje VII	0	0	0	0	0	0	0	0	0	2	15	60	0	0	0	0	0	0
CU regionales	29	435	675	59	1,186	1,512	52	834	1,560	127	1,756	3,810	65	902	1,950	50	1,197	1,500
Eje I	8	128	200	9	212	256	8	130	240	69	829	2,070	16	206	480	14	352	420
Eje II	13	157	275	0	0	0	0	0	0	0	0	0	2	72	60	0	0	0
Eje III	8	150	200	26	547	653	12	204	360	12	224	360	20	317	600	23	552	690
EjeIV	0	0	0	23	418	578	18	327	540	30	426	900	9	121	270	10	232	300
Eje V	0	0	0	1	9	25	11	124	330	13	241	390	13	129	390	2	45	60
Eje VI	0	0	0	0	0	0	0	0	0	1	12	30	3	39	90	0	0	0
Eje VII	0	0	0	0	0	0	3	49	90	2	24	60	2	18	60	1	16	30
CU Altos	6	105	150	11	219	277	10	172	300	40	534	1,200	2	71	60	12	340	360
Eje I	3	74	75	0	0	0	0	0	0	29	345	870	0	0	0	2	56	60
Eje II	3	31	75	0	0	0	0	0	0	0	0	0	1	49	30	0	0	0
Eje III	0	0	0	6	127	151	1	10	30	1	32	30	0	0	0	10	284	300
EjeIV	0	0	0	5	92	126	8	154	240	9	145	270	1	22	30	0	0	0
Eje V	0	0	0	0	0	0	1	8	30	1	12	30	0	0	0	0	0	0
Eje VI	0	0	0	0	0	0	0	0	0	0	0	0	0	0	0	0	0	0
Eje VII	0	0	0	0	0	0	0	0	0	0	0	0	0	0	0	0	0	0
CU Ciénega	1	20	25	16	361	401	19	272	570	25	429	750	2	32	60	9	225	270
Eje I	0	0	0	1	27	25	4	59	120	11	165	330	0	0	0	4	110	120
Eje II	1	20	25	0	0	0	0	0	0	0	0	0	0	0	0	0	0	0
Eje III	0	0	0	11	281	276	2	46	60	3	95	90	0	0	0	2	50	60
EjeIV	0	0	0	3	44	75	4	71	120	0	0	0	0	0	0	2	50	60
Eje V	0	0	0	1	9	25	9	96	270	10	157	300	2	32	60	1	15	30
Eje VI	0	0	0	0	0	0	0	0	0	1	12	30	0	0	0	0	0	0
Eje VII	0	0	0	0	0	0	0	0	0	0	0	0	0	0	0	0	0	0
CU Costa	7	79	175	9	175	256	5	70	150	3	130	90	30	381	900	0	0	0
Eje I	3	35	75	6	142	181	0	0	0	0	0	0	3	39	90	0	0	0
Eje II	2	17	50	0	0	0	0	0	0	0	0	0	1	23	30	0	0	0
Eje III	2	27	50	3	33	75	2	21	60	0	0	0	12	168	360	0	0	0
EjeIV	0	0	0	0	0	0	2	23	60	1	58	30	4	42	120	0	0	0
Eje V	0	0	0	0	0	0	0	0	0	2	72	60	9	97	270	0	0	0
Eje VI	0	0	0	0	0	0	0	0	0	0	0	0	1	12	30	0	0	0
Eje VII	0	0	0	0	0	0	1	26	30	0	0	0	0	0	0	0	0	0
CU Costa Sur	5	92	125	0	0	0	3	64	90	34	369	1,020	17	191	510	20	420	600
Eje I	1	9	25	0	0	0	2	34	60	24	256	720	8	79	240	5	110	150
Eje II	0	0	0	0	0	0	0	0	0	0	0	0	0	0	0	0	0	0
Eje III	4	83	100	0	0	0	1	30	30	6	79	180	4	51	120	10	205	300
EjeIV	0	0	0	0	0	0	0	0	0	3	23	90	3	43	90	5	105	150
Eje V	0	0	0	0	0	0	0	0	0	0	0	0	0	0	0	0	0	0
Eje VI	0	0	0	0	0	0	0	0	0	0	0	0	0	0	0	0	0	0
Eje VII	0	0	0	0	0	0	0	0	0	1	11	30	2	18	60	0	0	0
CU Lagos	-	-	-	-	-	-	4	46	120	0	0	0	4	59	120	4	101	120
Eje I	-	-	-	-	-	-	0	0	0	0	0	0	2	32	60	2	49	60
Eje II	-	-	-	-	-	-	0	0	0	0	0	0	0	0	0	0	0	0
Eje III	-	-	-	-	-	-	2	26	60	0	0	0	0	0	0	0	0	0
EjeIV	-	-	-	-	-	-	0	0	0	0	0	0	0	0	0	2	52	60
Eje V	-	-	-	-	-	-	1	20	30	0	0	0	0	0	0	0	0	0
Eje VI	-	-	-	-	-	-	0	0	0	0	0	0	2	27	60	0	0	0
Eje VII	-	-	-	-	-	-	1	0	30	0	0	0	0	0	0	0	0	0

Continúa

Recursos humanos

PERSONAL ACADÉMICO

Cursos apoyados mediante el PICASA por entidad universitaria y eje temático, 2001-2006

Cuadro 6.18

Entidad universitaria / eje temático ^b	Año																		
	2001			2002 ^a			2003 ^a			2004			2005			2006			
	C	A	H	C	A	H	C	A	H	C	A	H	C	A	H	C	A	H	
CU Norte	3	29	50	4	78	100	4	102	120	1	7	30	0	0	0	0	1	16	30
Eje I	0	0	0	0	0	0	0	0	0	0	0	0	0	0	0	0	0	0	0
Eje II	3	29	50	0	0	0	0	0	0	0	0	0	0	0	0	0	0	0	0
Eje III	0	0	0	0	0	0	0	0	0	0	0	0	0	0	0	0	0	0	0
EjeIV	0	0	0	4	78	100	3	79	90	1	7	30	0	0	0	0	0	0	0
Eje V	0	0	0	0	0	0	0	0	0	0	0	0	0	0	0	0	0	0	0
Eje VI	0	0	0	0	0	0	0	0	0	0	0	0	0	0	0	0	0	0	0
Eje VII	0	0	0	0	0	0	1	23	30	0	0	0	0	0	0	0	1	16	30
CU Sur	4	63	100	13	253	327	5	67	150	9	113	270	6	106	180	3	65	90	
Eje I	1	10	25	2	43	50	2	37	60	5	63	150	3	56	90	1	27	30	
Eje II	1	13	25	0	0	0	0	0	0	0	0	0	0	0	0	0	0	0	0
Eje III	2	40	50	6	106	151	2	30	60	2	18	60	2	36	60	1	13	30	
EjeIV	0	0	0	5	104	126	1	0	30	2	32	60	1	14	30	1	25	30	
Eje V	0	0	0	0	0	0	0	0	0	0	0	0	0	0	0	0	0	0	0
Eje VI	0	0	0	0	0	0	0	0	0	0	0	0	0	0	0	0	0	0	0
Eje VII	0	0	0	0	0	0	0	0	0	0	0	0	0	0	0	0	0	0	0
CU Valles	3	47	50	6	100	151	2	41	60	15	174	450	4	62	120	1	30	30	
Eje I	0	0	0	0	0	0	0	0	0	0	0	0	0	0	0	0	0	0	0
Eje II	3	47	50	0	0	0	0	0	0	0	0	0	0	0	0	0	0	0	0
Eje III	0	0	0	0	0	0	2	41	60	0	0	0	2	62	60	0	0	0	0
EjeIV	0	0	0	6	100	151	0	0	0	14	161	420	0	0	0	0	0	0	0
Eje V	0	0	0	0	0	0	0	0	0	0	0	0	2	0	60	1	30	30	
Eje VI	0	0	0	0	0	0	0	0	0	0	0	0	0	0	0	0	0	0	0
Eje VII	0	0	0	0	0	0	0	0	0	1	13	30	0	0	0	0	0	0	0
SEMS	68	1,583	1,700	93	1,664	2,333	87	1,813	2,610	115	2,395	3,450	205	3,993	6,150	134	2,988	4,020	
Eje I	47	1,125	1,175	23	395	577	33	625	990	25	532	750	87	1,815	2,610	65	1,430	1,950	
Eje II	5	88	125	13	237	326	4	65	120	6	172	180	5	139	150	0	28	0	
Eje III	10	188	250	40	723	1,004	33	632	990	32	813	960	70	1,252	2,100	44	880	1,320	
EjeIV	6	182	150	13	262	326	9	124	270	44	745	1,320	30	580	900	14	322	420	
Eje V	0	0	0	0	0	0	2	256	60	4	48	120	11	176	330	5	235	150	
Eje VI	0	0	0	0	0	0	6	111	180	3	52	90	2	31	60	3	40	90	
Eje VII	0	0	0	4	47	100	0	0	0	1	33	30	0	0	0	3	53	90	
AG	7	181	175	9	172	225	86	385	2,580	18	135	540	15	52	450	66	763	1,980	
Eje I	7	181	175	3	71	75	0	0	0	2	72	60	0	0	0	25	225	750	
Eje II	0	0	0	0	0	0	0	0	0	0	0	0	0	0	0	1	0	30	
Eje III	0	0	0	2	30	50	5	111	150	14	18	420	0	0	0	0	0	0	0
EjeIV	0	0	0	4	71	100	30	274	900	2	45	60	0	0	0	0	0	0	0
Eje V	0	0	0	0	0	0	50	0	1,500	0	0	0	15	52	450	40	538	1,200	
Eje VI	0	0	0	0	0	0	1	0	30	0	0	0	0	0	0	0	0	0	0
Eje VII	0	0	0	0	0	0	0	0	0	0	0	0	0	0	0	0	0	0	0
Múltiples^d	-	-	-	-	-	-	-	-	-	39	780	1,170	0	0	0	0	0	0	0
EjeIV	-	-	-	-	-	-	-	-	-	15	300	450	0	0	0	0	0	0	0
Eje V	-	-	-	-	-	-	-	-	-	24	480	720	0	0	0	0	0	0	0

FUENTES: 2001-2005, José Trinidad Padilla López, Cuaderno estadístico. Quinto informe de actividades, Universidad de Guadalajara, 2006, pp. 447-449. 2006, Coordinación para el Desarrollo del Personal Académico, Coordinación General Académica.

NOTAS: ^a Se ajustaron los datos a partir de la revisión de las bases de datos de la Unidad para el Desarrollo del Personal Académico correspondientes a estos años.

^b Eje I = Modelo académico y currículo. Eje II = Normatividad universitaria. Eje III = Procesos, prácticas pedagógico-didácticas y crecimiento personal. Eje IV = Innovación de ambientes de aprendizaje. Eje V = Programas específicos por demanda. Eje VI = Lenguas extranjeras. Eje VII = Desarrollo de habilidades informativas.

^c Cursos en los que participa personal de diferentes entidades y dependencias universitarias.

C = Cursos. A = Asistentes. H = Horas. La carga horaria es de 25 horas promedio por curso.

^d Cursos en los que participa personal de diferentes entidades y dependencias universitarias.

FECHA DE CORTE: Diciembre 2006.

Recursos humanos

PERSONAL ACADÉMICO

Apoyos otorgados a la comunidad universitaria para asistir a cursos de superación académica por entidad universitaria, 2001-2006

Cuadro 6.19

Entidad universitaria	Año					
	2001	2002	2003	2004	2005	2006
Red Universitaria	97	293	364	470	526	406
Centros universitarios	0	188	191	298	306	206
CU temáticos	0	129	139	171	241	156
CUAAD	n.d.	15	11	14	20	13
CUCBA	n.d.	4	8	6	11	11
CUCEA	n.d.	12	24	12	39	28
CUCEI	n.d.	20	3	9	23	23
CUCS	n.d.	57	63	100	118	63
CUCSH	n.d.	21	30	30	30	18
CU regionales	n.d.	59	52	127	65	50
CU Altos	n.d.	11	10	40	2	12
CU Ciénega	n.d.	16	19	25	2	9
CU Costa	n.d.	9	5	3	30	0
CU Costa Sur	n.d.	0	3	34	17	20
CU Lagos	-	-	4	0	4	4
CU Norte	-	4	4	1	0	1
CU Sur	n.d.	13	5	9	6	3
CU Valles	-	6	2	15	4	1
SUV	n.d.	0	0	0	0	0
SEMS	n.d.	95	87	115	205	134
AG	n.d.	10	86	57	15	66

FUENTES: 2001-2005, José Trinidad Padilla López, *Cuaderno estadístico. Quinto informe de actividades, 2005-2006*, Universidad de Guadalajara, 2006, p.456.; 2006, Coordinación para el Desarrollo del Personal Académico, Coordinación General Académica.

FECHA DE CORTE: Diciembre 2006.

Recursos humanos

PERSONAL ACADÉMICO

Personal apoyado por el PROTIP por entidad universitaria, función y nivel educativo, 2001-2006

Cuadro 6.20

Entidad universitaria / Función	Año																	
	2001			2002			2003			2004			2005			2006		
	E	M	D	E	M	D	E	M	D	E	M	D	E	M	D	E	M	D
Red Universitaria	7	160	8	2	65	2	6	50	5	2	149	11	5	291	48	1	710	107
Docente	1	90	3	0	27	0	1	12	3	0	49	5	1	94	13	0	179	46
Investigador	0	12	4	1	8	2	1	3	2	0	10	5	1	21	27	0	51	40
Asignatura	0	33	1	1	12	0	1	7	0	0	45	1	0	89	1	0	233	9
Técnico académico	6	12	0	0	15	0	2	26	0	1	29	0	2	42	7	0	114	10
Administrativo	0	13	0	0	3	0	1	2	0	1	16	0	1	45	0	1	133	2
Centros universitarios	7	105	8	2	42	2	4	29	5	1	110	10	3	182	47	1	516	94
Docente	1	56	3	0	13	0	1	5	3	0	33	4	0	43	13	0	111	35
Investigador	0	12	4	1	8	2	1	3	2	0	7	5	1	21	26	0	51	40
Asignatura	0	24	1	1	8	0	1	7	0	0	36	1	0	66	1	0	190	8
Técnico académico	6	10	0	0	11	0	0	14	0	1	23	0	2	29	7	0	87	9
Administrativo	0	3	0	0	2	0	1	0	0	0	11	0	0	23	0	1	77	2
CU temáticos	7	89	8	2	40	2	4	23	5	0	87	8	3	140	46	1	393	83
Docente	1	46	3	0	12	0	1	4	3	0	28	2	0	37	12	0	83	31
Investigador	0	10	4	1	8	2	1	3	2	0	6	5	1	20	26	0	47	36
Asignatura	0	22	1	1	8	0	1	6	0	0	27	1	0	43	1	0	151	5
Técnico académico	6	8	0	0	10	0	0	10	0	0	19	0	2	27	7	0	72	9
Administrativo	0	3	0	0	2	0	1	0	0	0	7	0	0	13	0	1	40	2
CUAAD	0	9	0	0	5	0	0	4	0	0	6	2	0	8	3	0	65	5
Docente	0	7	0	0	2	0	0	1	0	0	3	1	0	2	2	0	13	3
Investigador	0	0	0	0	0	0	0	0	0	0	0	1	0	0	0	0	1	2
Asignatura	0	2	0	0	1	0	0	0	0	0	2	0	0	6	1	0	43	0
Técnico académico	0	0	0	0	2	0	0	3	0	0	1	0	0	0	0	0	2	0
Administrativo	0	0	0	0	0	0	0	0	0	0	0	0	0	0	0	0	6	0
CUCBA	0	7	2	0	7	0	0	2	0	0	3	0	0	11	17	0	25	14
Docente	0	2	0	0	0	0	0	0	0	0	2	0	0	4	3	0	12	4
Investigador	0	3	2	0	4	0	0	0	0	0	0	0	0	3	10	0	1	8
Asignatura	0	0	0	0	1	0	0	2	0	0	0	0	0	1	0	0	3	0
Técnico académico	0	2	0	0	1	0	0	0	0	0	1	0	0	3	4	0	6	2
Administrativo	0	0	0	0	1	0	0	0	0	0	0	0	0	0	0	0	3	0
CUCEA	0	26	1	0	7	0	0	2	0	0	36	1	1	29	2	0	66	9
Docente	0	12	0	0	2	0	0	1	0	0	11	0	0	10	2	0	10	5
Investigador	0	2	0	0	0	0	0	0	0	0	1	0	1	2	0	0	7	2
Asignatura	0	10	1	0	0	0	0	0	0	0	18	1	0	13	0	0	37	1
Técnico académico	0	1	0	0	5	0	0	1	0	0	0	0	0	2	0	0	3	0
Administrativo	0	1	0	0	0	0	0	0	0	0	6	0	0	2	0	0	9	1
CUCEI	0	19	0	0	5	0	0	2	1	0	10	1	0	33	3	0	74	18
Docente	0	17	0	0	2	0	0	1	1	0	3	1	0	9	0	0	20	8
Investigador	0	0	0	0	1	0	0	0	0	0	0	0	0	2	3	0	5	7
Asignatura	0	1	0	0	2	0	0	1	0	0	3	0	0	14	0	0	32	3
Técnico académico	0	0	0	0	0	0	0	0	0	0	4	0	0	5	0	0	11	0
Administrativo	0	1	0	0	0	0	0	0	0	0	0	0	0	3	0	0	6	0
CUCS	7	10	4	2	3	1	3	5	1	0	16	2	2	33	15	0	82	23
Docente	1	1	3	0	0	0	1	1	0	0	4	0	0	9	3	0	16	6
Investigador	0	2	1	1	0	1	0	0	1	0	1	2	0	3	9	0	14	9
Asignatura	0	2	0	1	3	0	1	2	0	0	0	0	0	2	0	0	12	1
Técnico académico	6	4	0	0	0	0	0	2	0	0	11	0	2	16	3	0	38	7
Administrativo	0	1	0	0	0	0	1	0	0	0	0	0	0	3	0	0	2	0
CUCSH	0	18	1	0	13	1	1	8	3	0	16	2	0	26	6	1	81	14
Docente	0	7	0	0	6	0	0	0	2	0	5	0	0	3	2	0	12	5
Investigador	0	3	1	0	3	1	1	3	1	0	4	2	0	10	4	0	19	8

Continúa

Recursos humanos

PERSONAL ACADÉMICO

Personal apoyado por el PROTIP por entidad universitaria, función y nivel educativo, 2001-2006

Cuadro 6.20

Entidad universitaria / Función	Año																	
	2001			2002			2003			2004			2005			2006		
	E	M	D	E	M	D	E	M	D	E	M	D	E	M	D	E	M	D
Asignatura	0	7	0	0	1	0	0	1	0	0	4	0	0	7	0	0	24	0
Técnico académico	0	1	0	0	2	0	0	4	0	0	2	0	0	1	0	0	12	0
Administrativo	0	0	0	0	1	0	0	0	0	0	1	0	0	5	0	1	14	1
CU regionales	0	16	0	0	2	0	0	6	0	1	23	2	0	42	1	0	123	11
Docente	0	10	0	0	1	0	0	1	0	0	5	2	0	6	1	0	28	4
Investigador	0	2	0	0	0	0	0	0	0	0	1	0	0	1	0	0	4	4
Asignatura	0	2	0	0	0	0	0	1	0	0	9	0	0	23	0	0	39	3
Técnico académico	0	2	0	0	1	0	0	4	0	1	4	0	0	2	0	0	15	0
Administrativo	0	0	0	0	0	0	0	0	0	0	4	0	0	10	0	0	37	0
CU Altos	0	7	0	0	0	0	0	0	0	1	0	2	0	9	0	0	6	5
Docente	0	5	0	0	0	0	0	0	0	0	0	2	0	2	0	0	2	2
Asignatura	0	1	0	0	0	0	0	0	0	0	0	0	0	2	0	0	1	3
Técnico académico	0	1	0	0	0	0	0	0	0	1	0	0	0	1	0	0	0	0
Administrativo	0	0	0	0	0	0	0	0	0	0	0	0	0	4	0	0	3	0
CU Ciénega	0	3	0	0	2	0	0	2	0	0	6	0	0	6	0	0	32	1
Docente	0	2	0	0	1	0	0	1	0	0	0	0	0	1	0	0	4	1
Asignatura	0	1	0	0	0	0	0	0	0	0	4	0	0	3	0	0	11	0
Técnico académico	0	0	0	0	1	0	0	1	0	0	2	0	0	0	0	0	4	0
Administrativo	0	0	0	0	0	0	0	0	0	0	0	0	0	2	0	0	13	0
CU Costa	0	0	0	0	0	0	0	0	0	0	2	0	0	10	0	0	36	3
Docente	0	0	0	0	0	0	0	0	0	0	1	0	0	1	0	0	9	0
Investigador	0	0	0	0	0	0	0	0	0	0	0	0	0	0	0	0	0	3
Asignatura	0	0	0	0	0	0	0	0	0	0	1	0	0	6	0	0	14	0
Técnico académico	0	0	0	0	0	0	0	0	0	0	0	0	0	1	0	0	3	0
Administrativo	0	0	0	0	0	0	0	0	0	0	0	0	0	2	0	0	10	0
CU Costa Sur	0	3	0	0	0	0	0	2	0	0	8	0	0	5	0	0	16	1
Docente	0	1	0	0	0	0	0	0	0	0	2	0	0	2	0	0	3	1
Investigador	0	2	0	0	0	0	0	0	0	0	1	0	0	1	0	0	1	0
Asignatura	0	0	0	0	0	0	0	0	0	0	1	0	0	2	0	0	8	0
Técnico académico	0	0	0	0	0	0	0	2	0	0	2	0	0	0	0	0	3	0
Administrativo	0	0	0	0	0	0	0	0	0	0	2	0	0	0	0	0	1	0
CU Lagos	-	-	-	-	-	-	0	0	0	0	2	0	0	1	1	0	1	0
Docente	-	-	-	-	-	-	0	0	0	0	0	0	0	0	1	0	0	0
Asignatura	-	-	-	-	-	-	0	0	0	0	2	0	0	1	0	0	0	0
Administrativo	-	-	-	-	-	-	0	0	0	0	0	0	0	0	0	0	1	0
CU Norte	0	0	0	0	0	0	0	0	0	0	1	0	0	1	0	0	4	0
Docente	0	0	0	0	0	0	0	0	0	0	0	0	0	0	0	0	1	0
Asignatura	0	0	0	0	0	0	0	0	0	0	1	0	0	0	0	0	0	0
Administrativo	0	0	0	0	0	0	0	0	0	0	0	0	0	1	0	0	3	0
CU Sur	0	3	0	0	0	0	0	2	0	0	4	0	0	2	0	0	17	1
Docente	0	2	0	0	0	0	0	0	0	0	2	0	0	0	0	0	4	0
Investigador	0	0	0	0	0	0	0	0	0	0	0	0	0	0	0	0	3	1
Asignatura	0	0	0	0	0	0	0	1	0	0	0	0	0	2	0	0	2	0
Técnico académico	0	1	0	0	0	0	0	1	0	0	0	0	0	0	0	0	4	0
Administrativo	0	0	0	0	0	0	0	0	0	0	2	0	0	0	0	0	4	0
CU Valles	0	0	0	0	0	0	0	0	0	0	0	0	0	8	0	0	11	0
Docente	0	0	0	0	0	0	0	0	0	0	0	0	0	0	0	0	5	0
Asignatura	0	0	0	0	0	0	0	0	0	0	0	0	0	7	0	0	3	0
Técnico académico	0	0	0	0	0	0	0	0	0	0	0	0	0	0	0	0	1	0
Administrativo	0	0	0	0	0	0	0	0	0	0	0	0	0	1	0	0	2	0

Continúa

Recursos humanos

PERSONAL ACADÉMICO

Personal apoyado por el PROTIP por entidad universitaria, función y nivel educativo, 2001-2006

Cuadro 6.20

Entidad universitaria / Función	Año																	
	2001			2002			2003			2004			2005			2006		
	E	M	D	E	M	D	E	M	D	E	M	D	E	M	D	E	M	D
SUV	-	-	-	-	-	-	-	-	-	-	-	-	0	4	1	0	5	0
Investigador	-	-	-	-	-	-	-	-	-	-	-	-	0	0	1	0	0	0
Asignatura	-	-	-	-	-	-	-	-	-	-	-	-	0	0	0	0	1	0
Técnico académico	-	-	-	-	-	-	-	-	-	-	-	-	0	2	0	0	1	0
Administrativo	-	-	-	-	-	-	-	-	-	-	-	-	0	2	0	0	3	0
SEMS	0	46	0	0	21	0	2	19	0	0	34	1	1	90	0	0	155	13
Docente	0	34	0	0	14	0	0	7	0	0	16	1	1	51	0	0	68	11
Investigador	0	0	0	0	0	0	0	0	0	0	3	0	0	0	0	0	0	0
Asignatura	0	9	0	0	3	0	0	0	0	0	9	0	0	23	0	0	42	1
Técnico académico	0	2	0	0	4	0	2	12	0	0	6	0	0	11	0	0	26	1
Administrativo	0	1	0	0	0	0	0	0	0	0	0	0	0	5	0	0	19	0
AG	0	9	0	0	2	0	0	2	0	1	5	0	1	15	0	0	34	0
Asignatura	0	0	0	0	1	0	0	0	0	0	0	0	0	0	0	0	0	0
Técnico académico	0	0	0	0	0	0	0	0	0	0	0	0	0	0	0	0	0	0
Administrativo	0	9	0	0	1	0	0	2	0	1	5	0	1	15	0	0	34	0

FUENTE: 2002-2005. José Trinidad Padilla López, Cuaderno estadístico Quinto informe de actividades, Universidad de Guadalajara, 2006, pp. 457-458; 2001 y 2006, Coordinación para el Desarrollo del Personal Académico, Coordinación General Académica.

NOTA: E=Especialidad, M=Maestría, D=Doctorado.

FECHA DE CORTE: Diciembre 2006.

Recursos humanos

PERSONAL ACADÉMICO

Personal beneficiado por el Programa de Apoyo para el Pago de Matrículas en Estudios de Posgrado, por entidad universitaria, categoría y nivel educativo, 2002 - 2006

Cuadro 6.21

Entidad universitaria / Función	Año											
	2002			2004			2005			2006		
	E	M	D	E	M	D	E	M	D	E	M	D
Red Universitaria	0	58	35	0	58	46	2	181	52	0	162	138
Docente	0	28	19	0	18	35	0	52	35	0	29	58
Investigador	0	2	9	0	0	4	0	1	3	0	3	39
Asignatura	0	22	6	0	13	5	0	37	5	0	34	10
Técnico académico	0	6	1	0	20	0	2	75	7	0	43	14
Administrativo	0	0	0	0	7	2	0	16	2	0	53	17
Centros universitarios	0	41	28	0	40	33	2	106	43	0	105	114
Docente	0	21	14	0	14	27	0	16	31	0	7	52
Investigador	0	2	9	0	0	4	0	1	3	0	2	33
Asignatura	0	18	4	0	9	0	0	18	4	0	23	9
Técnico académico	0	0	1	0	16	0	2	63	3	0	32	10
Administrativo	0	0	0	0	1	2	0	8	2	0	41	10
CU temáticos	0	25	16	0	35	14	2	82	32	0	57	91
Docente	0	11	4	0	10	10	0	12	21	0	2	40
Investigador	0	2	9	0	0	2	0	0	3	0	1	26
Asignatura	0	12	2	0	8	0	0	12	3	0	16	7
Técnico académico	0	0	1	0	16	0	2	52	3	0	29	9
Administrativo	0	0	0	0	1	2	0	6	2	0	9	9
CUAAD	0	6	0	0	1	0	0	6	2	0	8	16
Docente	0	3	0	0	0	0	0	0	2	0	0	12
Investigador	0	0	0	0	0	0	0	0	0	0	0	2
Asignatura	0	3	0	0	1	0	0	6	0	0	8	1
Técnico académico	0	0	0	0	0	0	0	0	0	0	0	0
Administrativo	0	0	0	0	0	0	0	0	0	0	0	1
CUCBA	0	3	6	0	5	2	0	3	1	0	0	2
Docente	0	2	1	0	5	2	0	3	0	0	0	0
Investigador	0	0	4	0	0	0	0	0	0	0	0	0
Asignatura	0	1	0	0	0	0	0	0	0	0	0	0
Técnico académico	0	0	1	0	0	0	0	0	0	0	0	0
Administrativo	0	0	0	0	0	0	0	0	1	0	0	2
CUCEA	0	10	7	0	6	6	0	5	6	0	11	18
Docente	0	3	1	0	1	3	0	1	2	0	2	6
Investigador	0	0	4	0	0	1	0	0	2	0	0	4
Asignatura	0	7	2	0	5	0	0	3	1	0	6	2
Técnico académico	0	0	0	0	0	0	0	0	0	0	1	2
Administrativo	0	0	0	0	0	2	0	1	1	0	2	4

Continúa

Recursos humanos

PERSONAL ACADÉMICO

Personal beneficiado por el Programa de Apoyo para el Pago de Matrículas en Estudios de Posgrado, por entidad universitaria, categoría y nivel educativo, 2002 - 2006

Cuadro 6.21

Entidad universitaria / Función	Año											
	2002			2004			2005			2006		
	E	M	D	E	M	D	E	M	D	E	M	D
CUCEI	0	2	0	0	1	1	0	4	1	0	1	4
Docente	0	1	0	0	1	0	0	3	0	0	0	1
Investigador	0	0	0	0	0	1	0	0	0	0	0	3
Asignatura	0	1	0	0	0	0	0	0	1	0	0	0
Técnico académico	0	0	0	0	0	0	0	1	0	0	1	0
Administrativo	0	0	0	0	0	0	0	0	0	0	0	0
CUCS	0	2	2	0	19	2	2	51	9	0	29	12
Docente	0	1	1	0	2	2	0	0	5	0	0	5
Investigador	0	1	1	0	0	0	0	0	0	0	0	2
Asignatura	0	0	0	0	2	0	0	3	1	0	2	3
Técnico académico	0	0	0	0	14	0	2	48	3	0	25	2
Administrativo	0	0	0	0	1	0	0	0	0	0	2	0
CUCSH	0	2	1	0	3	3	0	13	13	0	8	39
Docente	0	1	1	0	1	3	0	5	12	0	0	16
Investigador	0	1	0	0	0	0	0	0	1	0	1	15
Asignatura	0	0	0	0	0	0	0	0	0	0	0	1
Técnico académico	0	0	0	0	2	0	0	3	0	0	2	5
Administrativo	0	0	0	0	0	0	0	5	0	0	5	2
CU regionales	0	16	12	0	5	19	0	24	11	0	48	23
Docente	0	10	10	0	4	17	0	4	10	0	5	12
Investigador	0	0	0	0	0	2	0	1	0	0	1	7
Asignatura	0	6	2	0	1	0	0	6	1	0	7	2
Técnico académico	0	0	0	0	0	0	0	11	0	0	3	1
Administrativo	0	0	0	0	0	0	0	2	0	0	32	1
CU Altos	0	1	1	0	0	1	0	7	1	0	4	0
Docente	0	0	0	0	0	0	0	0	0	0	0	0
Investigador	0	0	0	0	0	1	0	0	0	0	0	0
Asignatura	0	1	1	0	0	0	0	0	1	0	0	0
Técnico académico	0	0	0	0	0	0	0	7	0	0	2	0
Administrativo	0	0	0	0	0	0	0	0	0	0	2	0
CU Ciénega	0	0	1	0	2	6	0	6	3	0	3	2
Docente	0	0	1	0	1	5	0	1	3	0	0	2
Investigador	0	0	0	0	0	1	0	0	0	0	0	0
Asignatura	0	0	0	0	1	0	0	5	0	0	1	0
Técnico académico	0	0	0	0	0	0	0	0	0	0	0	0
Administrativo	0	0	0	0	0	0	0	0	0	0	2	0

Continúa

Recursos humanos

PERSONAL ACADÉMICO

Personal beneficiado por el Programa de Apoyo para el Pago de Matrículas en Estudios de Posgrado, por entidad universitaria, categoría y nivel educativo, 2002 - 2006

Cuadro 6.21

Entidad universitaria / Función	Año											
	2002			2004			2005			2006		
	E	M	D	E	M	D	E	M	D	E	M	D
CU Costa	0	4	2	0	1	4	0	1	1	0	3	12
Docente	0	2	2	0	1	4	0	0	1	0	0	3
Investigador	0	0	0	0	0	0	0	0	0	0	0	5
Asignatura	0	2	0	0	0	0	0	0	0	0	2	2
Técnico académico	0	0	0	0	0	0	0	0	0	0	0	1
Administrativo	0	0	0	0	0	0	0	1	0	0	1	1
CU Costa Sur	0	0	2	0	0	8	0	2	6	0	1	6
Docente	0	0	2	0	0	8	0	0	6	0	0	6
Investigador	0	0	0	0	0	0	0	1	0	0	0	0
Asignatura	0	0	0	0	0	0	0	0	0	0	0	0
Técnico académico	0	0	0	0	0	0	0	1	0	0	0	0
Administrativo	0	0	0	0	0	0	0	0	0	0	1	0
CU Lagos	-	-	-	0	0	0	0	0	0	0	1	0
Docente	-	-	-	0	0	0	0	0	0	0	1	0
Investigador	-	-	-	0	0	0	0	0	0	0	0	0
Asignatura	-	-	-	0	0	0	0	0	0	0	0	0
Técnico académico	-	-	-	0	0	0	0	0	0	0	0	0
Administrativo	-	-	-	0	0	0	0	0	0	0	0	0
CU Norte	0	0	0	0	0	0	0	0	0	0	25	0
Docente	0	0	0	0	0	0	0	0	0	0	0	0
Investigador	0	0	0	0	0	0	0	0	0	0	1	0
Asignatura	0	0	0	0	0	0	0	0	0	0	2	0
Técnico académico	0	0	0	0	0	0	0	0	0	0	0	0
Administrativo	0	0	0	0	0	0	0	0	0	0	22	0
CU Sur	0	3	0	0	2	0	0	6	0	0	6	2
Docente	0	3	0	0	2	0	0	3	0	0	4	0
Investigador	0	0	0	0	0	0	0	0	0	0	0	2
Asignatura	0	0	0	0	0	0	0	1	0	0	2	0
Técnico académico	0	0	0	0	0	0	0	2	0	0	0	0
Administrativo	0	0	0	0	0	0	0	0	0	0	0	0
CU Valles	0	8	6	0	0	0	0	2	0	0	5	1
Docente	0	5	5	0	0	0	0	0	0	0	0	1
Investigador	0	0	0	0	0	0	0	0	0	0	0	0
Asignatura	0	3	1	0	0	0	0	0	0	0	0	0
Técnico académico	0	0	0	0	0	0	0	1	0	0	1	0
Administrativo	0	0	0	0	0	0	0	1	0	0	4	0

Continúa

Recursos humanos

PERSONAL ACADÉMICO

Personal beneficiado por el Programa de Apoyo para el Pago de Matrículas en Estudios de Posgrado, por entidad universitaria, categoría y nivel educativo, 2002 - 2006

Cuadro 6.21

Entidad universitaria / Función	Año											
	2002			2004			2005			2006		
	E	M	D	E	M	D	E	M	D	E	M	D
SUV	-	-	-	-	-	-	0	1	0	0	2	9
Docente	-	-	-	-	-	-	0	0	0	0	0	1
Investigador	-	-	-	-	-	-	0	0	0	0	0	6
Asignatura	-	-	-	-	-	-	0	0	0	0	0	0
Técnico académico	-	-	-	-	-	-	0	0	0	0	0	0
Administrativo	-	-	-	-	-	-	0	1	0	0	2	2
SEMS	0	17	7	0	13	13	0	69	9	0	46	12
Docente	0	7	5	0	4	8	0	36	4	0	22	5
Investigador	0	0	0	0	0	0	0	0	0	0	1	0
Asignatura	0	4	2	0	4	5	0	19	1	0	11	1
Técnico académico	0	6	0	0	4	0	0	12	4	0	11	4
Administrativo	0	0	0	0	1	0	0	2	0	0	1	2
AG	0	0	0	0	5	0	0	5	0	0	9	3
Asignatura	0	0	0	0	0	0	0	0	0	0	0	0
Técnico académico	0	0	0	0	0	0	0	0	0	0	0	0
Administrativo	0	0	0	0	5	0	0	5	0	0	9	3

FUENTE: Coordinación para el Desarrollo del Personal Académico, Coordinación General Académica.

NOTA: No se reporta el año 2003 debido a que la CDPA no cuenta con la información en respaldo electrónico.

FECHA DE CORTE: Diciembre 2006.

Recursos humanos

PERSONAL ACADÉMICO

Profesores huéspedes en la Universidad de Guadalajara por entidad universitaria y nivel, 2001-2006

Cuadro 6.22

Entidad universitaria / Nivel	Año					
	2001	2002	2003	2004	2005	2006
Red Universitaria	23	26	17	16	29	22
Nivel I	5	5	7	3	10	7
Nivel II	6	6	4	2	7	4
Nivel III	12	15	6	11	12	11
Centros universitarios	23	26	17	16	27	21
Nivel I	5	5	7	3	10	7
Nivel II	6	6	4	2	7	4
Nivel III	12	15	6	11	10	10
CU temáticos	15	18	11	11	22	15
Nivel I	1	4	4	2	10	4
Nivel II	4	4	3	1	4	3
Nivel III	10	10	4	8	8	8
CUAAD	2	2	1	0	0	0
Nivel I	0	0	0	0	0	0
Nivel II	0	0	1	0	0	0
Nivel III	2	2	0	0	0	0
CUCBA	5	3	1	1	6	3
Nivel I	0	1	0	0	2	0
Nivel II	2	2	0	1	3	1
Nivel III	3	0	1	0	1	2
CUCEA	0	2	3	2	6	5
Nivel I	0	0	0	0	5	3
Nivel II	0	0	1	0	1	1
Nivel III	0	2	2	2	0	1
CUCEI	3	6	3	4	2	2
Nivel I	0	1	1	0	2	0
Nivel II	1	1	1	0	0	0
Nivel III	2	4	1	4	0	2
CUCS	1	0	1	1	1	0
Nivel I	0	0	1	0	0	0

Continúa

Recursos humanos

PERSONAL ACADÉMICO

Profesores huéspedes en la Universidad de Guadalajara por entidad universitaria y nivel, 2001-2006

Cuadro 6.22

Entidad universitaria / Nivel	Año					
	2001	2002	2003	2004	2005	2006
Nivel II	1	0	0	0	0	0
Nivel III	0	0	0	1	1	0
CUCSH	4	5	2	3	7	5
Nivel I	1	2	2	2	1	1
Nivel II	0	1	0	0	0	1
Nivel III	3	2	0	1	6	3
CU regionales	8	8	6	5	5	6
Nivel I	4	1	3	1	0	3
Nivel II	2	2	1	1	3	1
Nivel III	2	5	2	3	2	2
CU Altos	0	0	0	0	0	0
Nivel I	0	0	0	0	0	0
CU Ciénega	7	5	4	3	2	2
Nivel I	3	1	2	0	0	1
Nivel II	2	2	1	1	1	0
Nivel III	2	2	1	2	1	1
CU Costa	0	2	0	0	1	1
Nivel I	0	0	0	0	0	0
Nivel II	0	0	0	0	1	1
Nivel III	0	2	0	0	0	0
CU Costa Sur	1	1	1	1	1	2
Nivel I	1	0	0	0	0	1
Nivel II	0	0	0	0	0	0
Nivel III	0	1	1	1	1	1
CU Sur	0	0	1	1	1	1
Nivel I	0	0	1	1	0	1
Nivel II	0	0	0	0	1	0
Nivel III	0	0	0	0	0	0
SEMS	0	0	0	0	0	0
Nivel I	0	0	0	0	0	0
AG	0	0	0	0	2	1
Nivel III	0	0	0	0	2	1

FUENTES: 2001-2005, José Trinidad Padilla López, *Cuaderno estadístico. Quinto informe de actividades, 2004-2005*, Universidad de Guadalajara, 2006, pp. 460-461; 2006, Coordinación para el Desarrollo del Personal Académico, Coordinación General Académica.

FECHA DE CORTE: Diciembre 2006.

Recursos humanos

PERSONAL ACADÉMICO

Plazas académicas promovidas de categoría por el PROESA, 2001-2006

Cuadro 6.23

Categoría promovida	Año					
	2001	2002	2003	2004	2005	2006
Red Universitaria	249	147	144	295	132	257
Profesor de asignatura	13	6	3	4	2	26
Profesor de asignatura A	13	6	3	4	2	26
Profesor asistente	78	24	10	12	6	1
Profesor asistente A	10	1	0	0	0	0
Profesor asistente B	41	1	1	0	0	0
Profesor asistente C	27	22	9	12	6	1
Profesor asociado	113	63	67	95	56	52
Profesor asociado A	44	17	13	20	14	7
Profesor asociado B	28	24	32	45	20	19
Profesor asociado C	41	22	22	30	22	26
Profesor titular	10	29	41	145	45	85
Profesor titular A	10	16	23	87	24	44
Profesor titular B	0	13	18	58	21	41
Técnico académico asistente	16	6	6	11	5	31
Técnico académico asistente A	2	2	2	1	1	2
Técnico académico asistente B	5	2	1	6	1	14
Técnico académico asistente C	9	2	3	4	3	15
Técnico académico asociado	17	16	16	22	9	48
Técnico académico asociado A	7	2	5	12	6	25
Técnico académico asociado B	5	3	5	2	1	10
Técnico académico asociado C	5	11	6	8	2	13
Técnico académico titular	2	3	1	6	9	14
Técnico académico titular A	2	3	1	2	6	4
Técnico académico titular B	0	0	0	4	3	10

FUENTES: 2001-2005, José Trinidad Padilla López, *Cuaderno estadístico. Quinto informe de actividades, 2005-2006*, Universidad de Guadalajara, 2006, pp. 462; 2006 Coordinación para el Desarrollo del Personal Académico, Coordinación General Académica.

FECHA DE CORTE: Diciembre 2006.

Recursos humanos

PERSONAL ACADÉMICO

Promoción de categoría de plazas académicas por el PROESA, 2006

Cuadro 6.24

Clave y categoría antes de la promoción	Categoría a la que se promovió									Total
1001 Profesor de asignatura A	Profesor de asignatura B									26
	Clave de la categoría a la que se promovió									
Antes de la promoción	2002	2003	2004	2005	2006	2007	2008	2009	Total	
2002 Profesor asistente B	0	0	0	0	0	0	0	0	0	
2003 Profesor asistente C	0	0	0	1	0	0	0	0	1	
2004 Profesor asociado A	0	0	0	0	0	6	1	0	7	
2005 Profesor asociado B	0	0	0	0	1	10	5	3	19	
2006 Profesor asociado C	0	0	0	0	0	12	8	6	26	
2007 Profesor titular A	0	0	0	0	0	0	20	24	44	
2008 Profesor titular B	0	0	0	0	0	0	0	41	41	
2009 Profesor titular C	0	0	0	0	0	0	0	0	0	
Total	0	0	0	1	1	28	34	74	138	
	Clave de la categoría a la que se promovió									
Antes de la promoción	3002	3003	3004	3005	3006	3007	3008	3009	Total	
3001 Téc. Acad. asistente A	0	0	0	0	0	1	1	0	2	
3002 Téc. Acad. asistente B	0	0	3	0	4	3	4	0	14	
3003 Téc. Acad. asistente C	0	0	1	2	4	0	4	4	15	
3004 Téc. Acad. asociado A	0	0	0	2	5	4	10	4	25	
3005 Téc. Acad. asociado B	0	0	0	0	1	0	2	7	10	
3006 Téc. Acad. asociado C	0	0	0	0	0	0	7	6	13	
3007 Téc. Acad. titular A	0	0	0	0	0	0	3	1	4	
3008 Téc. Acad. titular B	0	0	0	0	0	0	0	10	10	
3009 Téc. Acad. titular C	0	0	0	0	0	0	0	0	0	
Total	0	0	4	4	14	8	31	32	93	
Profesores e investigadores y técnicos académicos									231	
Profesores de asignatura									26	
Plazas promovidas									257	

FUENTE: Coordinación para el Desarrollo del Personal Académico, Coordinación General Académica.

FECHA DE CORTE: Diciembre de 2006.

Recursos humanos

PERSONAL ACADÉMICO

Personal académico beneficiado por el Programa de Apoyo a Ponentes, 2002-2006

Cuadro 6.25

Entidad universitaria	Año				
	2002	2003	2004	2005	2006
Red Universitaria	157	242	328	385	367
Centros universitarios	144	238	315	378	353
CU temáticos	119	204	251	320	312
CUAAD	2	5	9	10	8
CUCBA	16	28	26	46	35
CUCEA	5	15	15	30	50
CUCEI	11	41	59	60	42
CUCS	25	38	53	47	84
CUCSH	60	77	89	127	93
CU regionales	25	34	64	58	41
CU Altos	1	1	5	5	5
CU Ciénega	5	0	2	2	1
CU Costa	6	12	14	6	9
CU Costa Sur	9	15	27	27	9
CU Lagos	-	0	0	2	2
CU Norte	0	0	1	2	0
CU Sur	4	6	12	10	6
CU Valles	0	0	3	4	9
SUV	-	-	-	1	1
SEMS	12	4	13	6	13
AG	1	0	0	0	0

FUENTES: Coordinación para el Desarrollo del Personal Académico, Coordinación General Académica.

FECHA DE CORTE: Diciembre 2006.

Recursos humanos

PERSONAL ACADÉMICO

Cursos de tutoría para personal académico por entidad universitaria,

2001-2006

Cuadro 6.26

Entidad universitaria	Año					
	2001 ^a	2002 ^a	2003 ^a	2004	2005 ^b	2006
Red Universitaria						
Cursos	14	102	41	72	95	72
Inscritos	226	2,672	1,082	1,373	2,054	1,673
Acreditados	22	2,358	860	1,273	1,859	1,607
Centros universitarios						
Cursos	13	81	18	53	38	21
Inscritos	204	2,202	595	919	612	435
Acreditados	0	1,971	499	834	572	413
CU temáticos						
Cursos	5	58	17	31	29	18
Inscritos	134	1,587	578	629	470	303
Acreditados	0	1,430	483	594	454	281
CUAAD						
Cursos	0	9	5	8	10	4
Inscritos	0	203	42	111	133	57
Acreditados	0	155	38	104	131	45
CUCEA						
Cursos	1	6	2	0	5	3
Inscritos	28	124	46	0	106	40
Acreditados	0	82	34	0	102	37
CUCEI						
Cursos	0	12	0	0	0	0
Inscritos	0	308	0	0	0	0
Acreditados	0	297	0	0	0	0
CUCS						
Cursos	1	16	1	16	14	4
Inscritos	13	641	38	361	231	82
Acreditados	0	629	35	334	221	82
CUCSH						
Cursos	3	15	9	7	0	7
Inscritos	93	311	452	157	0	124
Acreditados	0	267	376	156	0	117

Continúa

Recursos humanos

PERSONAL ACADÉMICO

Cursos de tutoría para personal académico por entidad universitaria,
2001-2006

Cuadro 6.26

Entidad universitaria	Año					
	2001 ^a	2002 ^a	2003 ^a	2004	2005 ^b	2006
CU regionales						
Cursos	8	23	1	22	9	3
Inscritos	70	615	17	290	142	132
Acreditados	0	541	16	240	118	132
CU Altos						
Cursos	0	1	0	11	0	0
Inscritos	0	52	0	90	0	0
Acreditados	0	48	0	45	0	0
CU Ciénega						
Cursos	0	4	0	2	0	2
Inscritos	0	124	0	26	0	105
Acreditados	0	108	0	26	0	105
CU Costa						
Cursos	0	5	0	1	3	0
Inscritos	0	178	0	25	42	0
Acreditados	0	132	0	25	40	0
CU Costa Sur						
Cursos	8	13	1	2	1	0
Inscritos	70	261	17	26	10	0
Acreditados	0	253	16	21	9	0
CU Norte						
Cursos	0	0	0	1	1	0
Inscritos	0	0	0	25	0	0
Acreditados	0	0	0	25	0	0
CU Sur						
Cursos	0	0	0	3	3	1
Inscritos	0	0	0	56	65	27
Acreditados	0	0	0	56	55	27
CU Valles						
Cursos	0	0	0	2	1	0
Inscritos	0	0	0	42	25	0
Acreditados	0	0	0	42	14	0

Continúa

Recursos humanos

PERSONAL ACADÉMICO

Cursos de tutoría para personal académico por entidad universitaria, 2001-2006

Cuadro 6.26

Entidad universitaria	Año					
	2001 ^a	2002 ^a	2003 ^a	2004	2005 ^b	2006
SEMS						
Cursos	1	21	23	18	55	51
Inscritos	22	470	487	429	1397	1238
Acreditados	22	387	361	414	1261	1194
AG						
Cursos	0	0	0	1	2	0
Inscritos	0	0	0	25	45	0
Acreditados	0	0	0	25	26	0

FUENTES:2001-2005, José Trinidad Padilla López, *Cuaderno estadístico. Quinto informe de actividades, 2005-2006*, Universidad de Guadalajara, 2006, pp. 465; 2006, Unidad de Innovación Curricular, Coordinación General Académica.

NOTAS: ^a Se ajustaron los datos a partir de la revisión de las bases de datos de la Unidad de Innovación Curricular, Coordinación General Académica.

^b Cursos del "Diplomado en tutoría académica" en el marco del PICASA, y del diplomado a distancia "Gestión e instrumentación de la tutoría en las IES".

FECHA DE CORTE: Diciembre 2006.

Recursos humanos

PERSONAL ACADÉMICO

Personal académico beneficiado por el PROMEP por entidad universitaria, 2001-2006

Cuadro 6.27

Entidad universitaria / Tipo de beneficio	Año					
	2001 ^a	2002 ^a	2003 ^a	2004	2005 ^b	2006
Red Universitaria	136	401	398	397	187	831
Becas para estudios de posgrado en programas de calidad	n.d.	46	21	23	14	6
Reconocimiento y apoyo a profesores con perfil deseable	n.d.	147	296	205	120	823
Apoyo para la incorporación de ex becarios del PROMEP	n.d.	12	13	15	7	1
Apoyo para la incorporación de nuevos profesores de tiempo completo	n.d.	89	31	41	46	1
Apoyo para el fortalecimiento y la consolidación de los cuerpos académicos	n.d.	107	37	113	0	0
Centros universitarios	136	401	398	397	187	831
Becas para estudios de posgrado en programas de calidad	n.d.	46	21	23	14	6
Reconocimiento y apoyo a profesores con perfil deseable	n.d.	147	296	205	120	823
Apoyo para la incorporación de ex becarios del PROMEP	n.d.	12	13	15	7	1
Apoyo para la incorporación de nuevos profesores de tiempo completo	n.d.	89	31	41	46	1
Apoyo para el fortalecimiento y la consolidación de los cuerpos académicos	n.d.	107	37	113	0	0
CU temáticos	115	316	353	319	143	644
Becas para estudios de posgrado en programas de calidad	n.d.	31	18	21	5	3
Reconocimiento y apoyo a profesores con perfil deseable	n.d.	120	261	160	102	640
Apoyo para la incorporación de ex becarios del PROMEP	n.d.	10	11	13	6	1
Apoyo para la incorporación de nuevos profesores de tiempo completo	n.d.	48	26	21	30	0
Apoyo para el fortalecimiento y la consolidación de los cuerpos académicos	n.d.	107	37	104	0	0
CUAAD	8	13	20	18	8	46
Becas para estudios de posgrado en programas de calidad	n.d.	1	1	3	0	0
Reconocimiento y apoyo a profesores con perfil deseable	n.d.	7	14	10	7	46
Apoyo para la incorporación de ex becarios del PROMEP	n.d.	0	0	2	0	0
Apoyo para la incorporación de nuevos profesores de tiempo completo	n.d.	5	5	3	1	0
Apoyo para el fortalecimiento y la consolidación de los cuerpos académicos	n.d.	0	0	0	0	0
CUCBA	32	116	63	61	22	106
Becas para estudios de posgrado en programas de calidad	n.d.	6	6	7	0	0
Reconocimiento y apoyo a profesores con perfil deseable	n.d.	25	49	35	16	106
Apoyo para la incorporación de ex becarios del PROMEP	n.d.	1	1	2	3	0
Apoyo para la incorporación de nuevos profesores de tiempo completo	n.d.	3	7	6	3	0
Apoyo para el fortalecimiento y la consolidación de los cuerpos académicos	n.d.	81	0	11	0	0
CUCEA	3	44	18	26	28	85
Becas para estudios de posgrado en programas de calidad	n.d.	3	0	2	0	1
Reconocimiento y apoyo a profesores con perfil deseable	n.d.	18	15	21	21	83
Apoyo para la incorporación de ex becarios del PROMEP	n.d.	0	1	1	1	1
Apoyo para la incorporación de nuevos profesores de tiempo completo	n.d.	14	1	2	6	0
Apoyo para el fortalecimiento y la consolidación de los cuerpos académicos	n.d.	9	1	0	0	0
CUCEI	29	53	71	128	24	94
Becas para estudios de posgrado en programas de calidad	n.d.	6	1	1	0	1
Reconocimiento y apoyo a profesores con perfil deseable	n.d.	31	55	41	18	93
Apoyo para la incorporación de ex becarios del PROMEP	n.d.	5	3	1	0	0
Apoyo para la incorporación de nuevos profesores de tiempo completo	n.d.	11	3	8	6	0
Apoyo para el fortalecimiento y la consolidación de los cuerpos académicos	n.d.	0	9	77	0	0
CUCS	19	45	71	41	24	146
Becas para estudios de posgrado en programas de calidad	n.d.	2	2	0	0	0
Reconocimiento y apoyo a profesores con perfil deseable	n.d.	14	53	22	14	146
Apoyo para la incorporación de ex becarios del PROMEP	n.d.	4	1	1	0	0
Apoyo para la incorporación de nuevos profesores de tiempo completo	n.d.	8	3	2	10	0
Apoyo para el fortalecimiento y la consolidación de los cuerpos académicos	n.d.	17	12	16	0	0
CUCSH	24	45	110	45	37	167
Becas para estudios de posgrado en programas de calidad	n.d.	13	8	8	5	1
Reconocimiento y apoyo a profesores con perfil deseable	n.d.	25	75	31	26	166
Apoyo para la incorporación de ex becarios del PROMEP	n.d.	0	5	6	2	0
Apoyo para la incorporación de nuevos profesores de tiempo completo	n.d.	7	7	0	4	0
Apoyo para el fortalecimiento y la consolidación de los cuerpos académicos	n.d.	0	15	0	0	0

Continúa

Recursos humanos

PERSONAL ACADÉMICO

Personal académico beneficiado por el PROMEP por entidad universitaria, 2001-2006

Cuadro 6.27

Entidad universitaria / Tipo de beneficio	Año					
	2001 ^a	2002 ^a	2003 ^a	2004	2005 ^b	2006
CU regionales	21	85	45	78	44	187
Becas para estudios de posgrado en programas de calidad	n.d.	15	3	2	9	3
Reconocimiento y apoyo a profesores con perfil deseable	n.d.	27	35	45	18	183
Apoyo para la incorporación de ex becarios del PROMEP	n.d.	2	2	2	1	0
Apoyo para la incorporación de nuevos profesores de tiempo completo	n.d.	41	5	20	16	1
Apoyo para el fortalecimiento y la consolidación de los cuerpos académicos	n.d.	0	0	9	0	0
CU Altos	1	15	1	14	5	16
Becas para estudios de posgrado en programas de calidad	n.d.	5	0	0	0	0
Reconocimiento y apoyo a profesores con perfil deseable	n.d.	0	0	9	4	15
Apoyo para la incorporación de ex becarios del PROMEP	n.d.	0	0	0	0	1
Apoyo para la incorporación de nuevos profesores de tiempo completo	n.d.	10	1	5	1	0
CU Ciénega	2	15	5	8	10	40
Becas para estudios de posgrado en programas de calidad	n.d.	0	0	1	2	0
Reconocimiento y apoyo a profesores con perfil deseable	n.d.	8	4	7	3	40
Apoyo para la incorporación de nuevos profesores de tiempo completo	n.d.	7	1	0	5	0
CU Costa	2	11	11	5	6	22
Becas para estudios de posgrado en programas de calidad	n.d.	1	1	0	0	0
Reconocimiento y apoyo a profesores con perfil deseable	n.d.	5	9	5	3	21
Apoyo para la incorporación de nuevos profesores de tiempo completo	n.d.	5	1	0	3	1
CU Costa Sur	16	31	22	23	13	36
Becas para estudios de posgrado en programas de calidad	n.d.	8	2	0	6	3
Reconocimiento y apoyo a profesores con perfil deseable	n.d.	11	19	16	7	33
Apoyo para la incorporación de ex becarios del PROMEP	n.d.	2	1	2	0	0
Apoyo para la incorporación de nuevos profesores de tiempo completo	n.d.	10	0	0	0	0
Apoyo para el fortalecimiento y la consolidación de los cuerpos académicos	n.d.	0	0	5	0	0
CU Lagos	-	-	0	11	5	33
Becas para estudios de posgrado en programas de calidad	-	-	0	0	0	1
Reconocimiento y apoyo a profesores con perfil deseable	-	-	0	1	0	32
Apoyo para la incorporación de nuevos profesores de tiempo completo	-	-	0	10	5	0
CU Norte	n.d.	0	1	0	0	5
Reconocimiento y apoyo a profesores con perfil deseable	n.d.	0	1	0	0	5
CU Sur	n.d.	13	5	15	5	25
Becas para estudios de posgrado en programas de calidad	n.d.	1	0	1	1	0
Reconocimiento y apoyo a profesores con perfil deseable	n.d.	3	2	6	1	25
Apoyo para la incorporación de ex becarios del PROMEP	n.d.	0	1	0	1	0
Apoyo para la incorporación de nuevos profesores de tiempo completo	n.d.	9	2	4	2	0
Apoyo para el fortalecimiento y la consolidación de los cuerpos académicos	n.d.	0	0	4	0	0
CU Valles	n.d.	0	0	2	0	12
Reconocimiento y apoyo a profesores con perfil deseable	n.d.	0	0	1	0	12
Apoyo para la incorporación de nuevos profesores de tiempo completo	n.d.	0	0	1	0	0

FUENTES: 2001-2005, José Trinidad Padilla López, *Cuaderno estadístico. Cuarto informe de actividades, 2004-2005*, Universidad de Guadalajara, 2006, pp.468; 2006, Oficina PROMEP, Coordinación General Académica. 2006, Oficina PROMEP, Coordinación General Académica.

NOTAS: Para el año 2001 se reporta sólo el total de personas beneficiadas con los apoyos otorgados por la instancia universitaria.

Unidad de medida: Personas beneficiadas.

n.d. = No disponible.

^a Se ajustaron los datos a partir de la revisión de las bases de datos del área PROMEP de la Coordinación General Académica correspondientes a estos años.

^b Información preliminar debido a que en este año se suspendió el segundo periodo de recepción de solicitudes de "Becas para estudios de posgrado en programas de calidad", "Apoyo para la incorporación de ex becarios del PROMEP", "Apoyo para la incorporación de nuevos profesores de tiempo completo". Para el caso de "Apoyo para el fortalecimiento y la consolidación de los cuerpos académicos", los apoyos se otorgaron conforme a los proyectos autorizados por el PIFI.

FECHA DE CORTE: Diciembre de 2006.

Recursos humanos

PERSONAL ACADÉMICO

Becas para posgrados de calidad otorgadas por el PROMEP al personal académico, por entidad universitaria, 2006

Cuadro 6.28

Entidad universitaria	Convencionales ^a				Especiales ^b				Tesis		Total
	M		D		M		D		M	D	
	Nal. ^d	Ext.	Nal.	Ext.	Nal.	Ext.	Nal.	Ext.			
Red Universitaria	0	0	4	2	0	0	0	0	0	1	7
Centros universitarios	0	0	4	2	0	0	0	0	0	1	7
CU temáticos	0	0	1	2	0	0	0	0	0	0	3
CUCEA	0	0	0	1	0	0	0	0	0	0	1
CUCEI	0	0	0	1	0	0	0	0	0	0	1
CUCSH	0	0	1	0	0	0	0	0	0	0	1
CU regionales	0	0	3	0	0	0	0	0	0	1	4
CU Costa Sur	0	0	2	0	0	0	0	0	0	1	3
CU Lagos	0	0	1	0	0	0	0	0	0	0	1

FUENTE: Oficina PROMEP, Coordinación General Académica.

NOTAS: M = Maestría. D = Doctorado.

Nal. = Programa nacional. Ext. = Programa extranjero.

^a Beca convencional: Se requiere la presencia del alumno en la institución sede.

^b Beca especial: Los estudios son en modalidad semiescolarizada.

FECHA DE CORTE: Diciembre de 2006.

Recursos humanos

PERSONAL ACADÉMICO

Condición de las becas^a para posgrados de calidad otorgadas por PROMEP
al personal académico, por entidad universitaria, 2006

Cuadro 6.29

Entidad universitaria	Canceladas		Rezagadas		Vigentes		Titulados	
	M	D	M	D	M	D	M	D
Red Universitaria	15	62	0	7	0	42	111	164
Centros universitarios	15	62	0	7	0	42	111	164
CU temáticos	11	43	0	3	0	32	91	141
CUAAD	1	3	0	0	0	2	5	6
CUCBA	2	6	0	2	0	9	18	36
CUCEA	1	3	0	0	0	4	9	11
CUCEI	3	17	0	0	0	4	16	27
CUCS	0	1	0	0	0	1	6	21
CUCSH	4	13	0	1	0	12	37	40
CU regionales	4	19	0	4	0	10	20	23
CU Altos	0	5	0	1	0	0	2	5
CU Ciénega	0	1	0	0	0	2	6	0
CU Costa	1	1	0	2	0	0	1	2
CU Costa Sur	2	11	0	1	0	7	8	13
CU Sur	1	1	0	0	0	0	3	3
CU Lagos	0	0	0	0	0	1	0	0

FUENTE: Coordinación General Académica.

NOTA: M = Maestría. D = Doctorado.

FECHA DE CORTE: Diciembre de 2006.

Recursos Humanos

PERSONAL ACADÉMICO

Personal apoyado con el Programa de Estancias Académicas,
2001-2006

Cuadro 6.30

Entidad universitaria	Año					
	2001	2002	2003	2004	2005	2006
Total	22	18	29	41	42	43
Centros universitarios	22	18	28	40	42	38
CU temáticos	19	16	24	34	31	30
CUAAD	3	2	0	6	0	2
CUCBA	3	5	6	6	7	2
CUCEA	1	0	2	3	5	2
CUCEI	5	3	11	6	7	8
CUCS	2	0	0	6	5	5
CUCSH	5	6	5	7	7	11
CU regionales	3	2	4	6	11	8
CU Altos	0	0	0	0	1	1
CU Ciénega	0	0	2	1	2	3
CU Costa	0	1	1	4	3	1
CU Costa Sur	3	1	1	1	3	2
CU Lagos	-	-	0	0	0	0
CU Norte	-	-	0	0	2	0
CU Sur	0	0	0	0	0	1
CU Valles	0	0	0	0	0	0
SUV	-	-	-	-	0	0
SEMS	0	0	1	1	0	5
AG	0	0	0	0	0	0

FUENTE: Coordinación para el Desarrollo del Personal Académico, Coordinación General Académica.

FECHA DE CORTE: Diciembre 2006

Recursos Humanos

PERSONAL ACADÉMICO

Personal académico beneficiado con año sabático, 2003-2006

Cuadro 6.31

Entidad o dependencia universitaria	Año			
	2003	2004	2005	2006
Total	10	8	11	10
Centros universitarios	10	8	11	9
CU temáticos	9	7	9	8
CUAAD	0	1	1	0
CUCBA	2	1	0	3
CUCEA	0	0	2	0
CUCEI	1	1	2	1
CUCS	3	0	4	1
CUCSH	3	4	0	3
CU regionales	1	1	2	1
CU Altos	0	0	1	0
CU Ciénega	0	0	0	0
CU Costa	0	0	0	0
CU Costa Sur	1	1	0	1
CU Lagos	0	0	1	0
CU Norte	0	0	0	0
CU Sur	0	0	0	0
CU Valles	0	0	0	0
SUV	-	-	0	0
SEMS	0	0	0	1
AG	0	0	0	0

FUENTE: Coordinación para el Desarrollo del Personal Académico, Coordinación General Académica.
FECHA DE CORTE: Diciembre de 2006.

Recursos humanos

PERSONAL ADMINISTRATIVO

Distribución del personal administrativo por entidad universitaria y categoría, 2006

Cuadro 6.32

Entidad universitaria	Personal sindicalizado	Personal de confianza	Personal de mandos medios y superiores	Total
Red Universitaria	5,510	684	1,249	7,443
Centros universitarios	2,643	138	793	3,574
CU temáticos	2,092	107	418	2,617
CUAAD	159	15	61	235
CUCBA	273	20	54	347
CUCEA	288	33	77	398
CUCEI	436	14	68	518
CUCS	457	9	66	532
CUCSH	479	16	92	587
CU regionales	551	31	375	957
CU Altos	59	4	50	113
CU Ciénega	81	2	59	142
CU Costa	89	4	55	148
CU Costa Sur	116	5	48	169
CU Lagos	34	0	38	72
CU Norte	30	4	32	66
CU Sur	92	5	49	146
CU Valles	50	7	44	101
SUV	42	9	25	76
SEMS	1,630	65	248	1,943
AG	1,195	472	183	1,850

FUENTE: Oficialía Mayor a partir de la nómina de la segunda quincena de diciembre de 2006.

NOTA: En este cuadro no se contabilizan 958 contratos laborales registrados porque no son parte de la plantilla fija.
Unidad de medida: Plazas.

FECHA DE CORTE: Diciembre de 2006.

PERSONAL ADMINISTRATIVO

Distribución del personal administrativo, 2006

Gráfica 6.32a

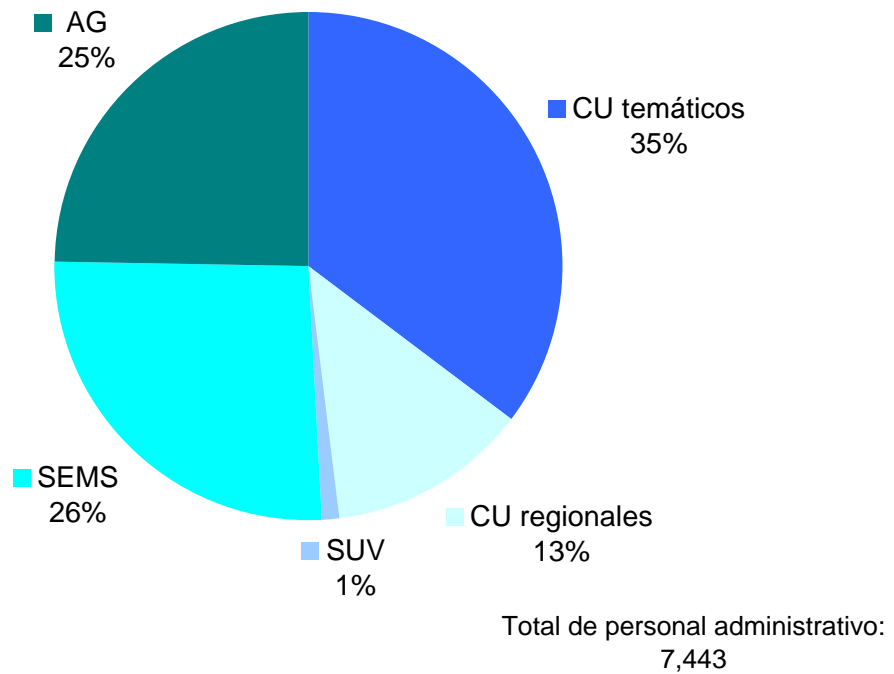

FUENTE: Elaborada por la COPLADI con base en la información del cuadro 6.32.

Recursos humanos

PERSONAL ADMINISTRATIVO

Distribución del personal administrativo por entidad universitaria y categoría, 2001-2006

Cuadro 6.33

Entidad universitaria	Año					
	2001	2002	2003	2004	2005	2006
Red Universitaria	6,933	7,057	7,108	7,088	7,285	7,443
Sindicalizado	5,407	5,463	5,447	5,465	5,470	5,510
Confianza	508	549	589	558	615	684
Mandos medios y superiores	1,018	1,045	1,072	1,065	1,200	1,249
Centros universitarios	3,339	3,360	3,415	3,497	3,556	3,574
Sindicalizado	2,565	2,577	2,598	2,659	2,652	2,643
Confianza	104	108	118	130	134	138
Mandos medios y superiores	670	675	699	708	770	793
CU temáticos	2,575	2,563	2,592	2,646	2,626	2,617
Sindicalizado	2,102	2,088	2,104	2,144	2,121	2,092
Confianza	74	79	85	97	104	107
Mandos medios y superiores	399	396	403	405	401	418
CUAAD	218	218	219	231	224	235
Sindicalizado	156	155	156	163	157	159
Confianza	6	7	7	12	12	15
Mandos medios y superiores	56	56	56	56	55	61
CUCBA	321	322	327	352	348	347
Sindicalizado	251	252	255	281	273	273
Confianza	18	18	19	18	22	20
Mandos medios y superiores	52	52	53	53	53	54
CUCEA	387	390	388	407	401	398
Sindicalizado	296	296	293	301	299	288
Confianza	18	20	20	29	31	33
Mandos medios y superiores	73	74	75	77	71	77
CUCEI	529	527	529	530	525	518
Sindicalizado	447	444	446	446	441	436
Confianza	11	12	12	14	14	14
Mandos medios y superiores	71	71	71	70	70	68
CUCS	540	535	538	536	539	532
Sindicalizado	467	463	463	463	466	457
Confianza	11	10	12	10	9	9
Mandos medios y superiores	62	62	63	63	64	66
CUCSH	580	571	591	590	589	587
Sindicalizado	485	478	491	490	485	479
Confianza	10	12	15	14	16	16

Continúa

Recursos humanos

PERSONAL ADMINISTRATIVO

Distribución del personal administrativo por entidad universitaria y categoría, 2001-2006

Cuadro 6.33

Entidad universitaria	Año					
	2001	2002	2003	2004	2005	2006
Mandos medios y superiores	85	81	85	86	88	92
CU regionales	764	797	823	851	930	957
Sindicalizado	463	489	494	515	531	551
Confianza	30	29	33	33	30	31
Mandos medios y superiores	271	279	296	303	369	375
CU Altos	141	149	113	113	112	113
Sindicalizado	84	92	59	61	59	59
Confianza	4	3	4	3	4	4
Mandos medios y superiores	53	54	50	49	49	50
CU Ciénega	138	138	138	143	144	142
Sindicalizado	75	77	78	81	82	81
Confianza	4	4	3	3	3	2
Mandos medios y superiores	59	57	57	59	59	59
CU Costa	131	140	144	146	149	148
Sindicalizado	78	86	86	88	89	89
Confianza	5	5	6	5	5	4
Mandos medios y superiores	48	49	52	53	55	55
CU Costa Sur	154	157	157	157	160	169
Sindicalizado	104	105	105	106	110	116
Confianza	4	5	5	4	3	5
Mandos medios y superiores	46	47	47	47	47	48
CU Lagos	-	-	48	50	66	72
Sindicalizado	-	-	30	32	30	34
Confianza	-	-	0	0	0	0
Mandos medios y superiores	-	-	18	18	36	38
CU Norte	33	50	53	64	60	66
Sindicalizado	20	31	33	39	23	30
Confianza	3	6	7	8	4	4
Mandos medios y superiores	10	13	13	17	33	32
CU Sur	122	128	136	140	147	146
Sindicalizado	74	78	84	85	93	92
Confianza	1	2	4	6	5	5
Mandos medios y superiores	47	48	48	49	49	49

Continúa

Recursos humanos

PERSONAL ADMINISTRATIVO

Distribución del personal administrativo por entidad universitaria y categoría, 2001-2006

Cuadro 6.33

Entidad universitaria	Año					
	2001	2002	2003	2004	2005	2006
CU Valles	45	35	34	38	92	101
Sindicalizado	28	20	19	23	45	50
Confianza	9	4	4	4	6	7
Mandos medios y superiores	8	11	11	11	41	44
SUV	-	-	-	-	71	76
Sindicalizado	-	-	-	-	39	42
Confianza	-	-	-	-	10	9
Mandos medios y superiores	-	-	-	-	22	25
SEMS	1,786	1,843	1,855	1,852	1,884	1,943
Sindicalizado	1,534	1,574	1,572	1,576	1,591	1,630
Confianza	28	42	56	53	57	65
Mandos medios y superiores	224	227	227	223	236	248
AG	1,808	1,854	1,838	1,739	1,774	1,850
Sindicalizado	1,308	1,312	1,277	1,230	1,188	1,195
Confianza	376	399	415	375	414	472
Mandos medios y superiores	124	143	146	134	172	183

FUENTE: 2001-2005, José Trinidad Padilla López, *Cuaderno estadístico. Quinto informe de actividades, 2005-2006* Universidad de Guadalajara, 2006, pp. 475-476; 2006, Oficialía Mayor.

NOTAS: Unidad de medida: Plazas.

En este cuadro no se contabilizan 958 contratos laborales registrados porque no son parte de la plantilla fija.

FECHA DE CORTE: Diciembre de 2006.

Recursos humanos

PERSONAL ADMINISTRATIVO

Distribución del personal administrativo por entidad universitaria, categoría y sexo, 2006

Cuadro 6.34

Entidad universitaria	Personal sindicalizado		Personal de confianza		Personal de mandos medios y superiores		Totales		Total
	Hombres	Mujeres	Hombres	Mujeres	Hombres	Mujeres	Hombres	Mujeres	
Red Universitaria	2,613	2,880	299	381	825	422	3,737	3,683	7,420
Centros universitarios	1,256	1,377	66	69	503	289	1,825	1,735	3,560
CU temáticos	986	1,098	51	53	272	146	1,309	1,297	2,606
CUAAD	74	85	8	7	39	22	121	114	235
CUCBA	175	96	15	4	45	9	235	109	344
CUCEA	126	162	13	19	55	22	194	203	397
CUCEI	233	201	6	8	52	16	291	225	516
CUCS	185	271	3	5	38	28	226	304	530
CUCSH	193	283	6	10	43	49	242	342	584
CU regionales	270	279	15	16	231	143	516	438	954
CU Altos	28	31	3	1	34	16	65	48	113
CU Ciénega	39	42		2	41	18	80	62	142
CU Costa	31	58	3	1	32	23	66	82	148
CU Costa Sur	56	59	2	3	37	11	95	73	168
CU Lagos	20	14	0	0	17	21	37	35	72
CU Norte	18	12	3	1	22	10	43	23	66
CU Sur	51	40	1	4	24	24	76	68	144
CU Valles	27	23	3	4	24	20	54	47	101
SUV	21	21	2	7	13	12	36	40	76
SEMS	781	845	26	39	200	48	1,007	932	1,939
AG	555	637	205	266	109	73	869	976	1,845

FUENTE: Oficialía Mayor.

NOTAS: No se contabilizaron 958 contratos laborales porque no son parte de la plantilla fija.
No se contabilizan 23 registros sin dato de sexo.

FECHA DE CORTE: Segunda quincena de diciembre de 2006.

PERSONAL ADMINISTRATIVO

Distribución del personal administrativo por categoría y sexo, 2006

Gráfica 6.34a

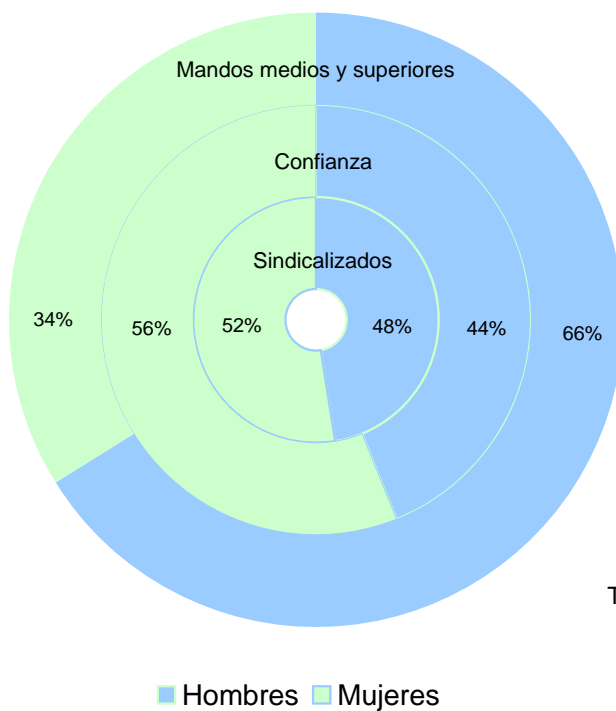

Total de personal administrativo con registro de sexo:
7,420

FUENTE: Elaborada por la COPLADI con base en el cuadro 6.34.

Recursos humanos

PERSONAL ADMINISTRATIVO

Distribución del personal administrativo por rango de antigüedad y entidad universitaria, 2006

Cuadro 6.35

Rango de antigüedad (años)	Red Universitaria	Centros universitarios	CU temáticos	CUAAD	CUCBA	CUCEA	CUCEI	CUCS	CUCSH	CU regionales	CU Altos	CU Ciénega	CU Costa	CU Costa Sur	CU Lagos	CU Norte	CU Sur	CU Valles	SUV	SEMS	AG
Total	8,401	3,798	2,802	241	349	466	540	590	616	996	113	154	161	169	72	70	156	101	164	2,116	2,323
3 o menos	2,890	1,133	741	69	87	170	114	150	151	392	45	59	65	50	28	38	58	49	100	684	973
4 a 6	1,083	511	314	33	38	39	47	69	88	197	16	28	41	21	15	18	33	25	23	275	274
7 a 10	1,332	541	376	33	47	59	76	75	86	165	25	41	29	38	5	3	17	7	14	414	363
11 a 15	1,335	630	532	38	48	71	137	103	135	98	9	13	14	35	12	1	11	3	19	335	351
16 a 20	766	433	363	19	54	59	76	80	75	70	6	8	7	14	8	7	10	10	5	165	163
21 a 25	616	334	293	28	44	46	55	65	55	41	5	3	3	4	1	2	19	4	2	157	123
26 o más	379	216	183	21	31	22	35	48	26	33	7	2	2	7	3	1	8	3	1	86	76

FUENTE: Oficialía Mayor.

NOTA: La distribución del personal administrativo incluye 958 contratos laborales.

FECHA DE CORTE: Diciembre de 2006.

Recursos humanos

PERSONAL ADMINISTRATIVO

Distribución del personal administrativo por entidad universitaria y rango de antigüedad, 2001-2006

Cuadro 6.36

Entidad universitaria / Rango de antigüedad (años)	Año					
	2001	2002	2003	2004	2005	2006
Red Universitaria	7,138	7,298	7,475	7,548	8,170	8,401
3 o menos	2,410	2,431	2,581	2,627	2,991	2,890
4 a 6	1,188	1,162	1,102	887	877	1,083
7 a 10	1,432	1,459	1,435	1,448	1,398	1,332
11 a 15	795	871	954	1,122	1,262	1,335
16 a 20	676	704	689	683	755	766
21 a 25	480	500	534	547	579	616
26 o más	157	171	180	234	308	379
Centros universitarios	3,423	3,411	3,472	3,577	3,732	3,798
3 o menos	1,117	1,062	1,131	1,164	1,236	1,133
4 a 6	476	482	444	413	396	511
7 a 10	676	665	635	625	563	541
11 a 15	432	452	501	566	616	630
16 a 20	351	364	358	365	427	433
21 a 25	269	277	288	301	313	334
26 o más	102	109	115	143	181	216
CU temáticos	2,649	2,611	2,641	2,709	2,768	2,802
3 o menos	695	661	724	743	775	741
4 a 6	347	329	291	281	270	314
7 a 10	585	568	527	490	420	376
11 a 15	377	389	429	487	514	532
16 a 20	313	326	321	323	367	363
21 a 25	240	241	253	265	273	293
26 o más	92	97	96	120	149	183
CUAAD	218	218	219	235	226	241
3 o menos	69	66	62	76	69	69
4 a 6	25	28	30	32	30	33
7 a 10	37	38	41	36	33	33
11 a 15	21	19	20	28	32	38
16 a 20	27	29	27	24	21	19
21 a 25	29	27	29	23	22	28
26 o más	10	11	10	16	19	21
CUCBA	323	324	327	353	350	349
3 o menos	85	84	94	98	94	87
4 a 6	40	35	28	33	35	38
7 a 10	67	75	78	65	50	47
11 a 15	50	44	36	53	56	48
16 a 20	35	41	43	44	53	54
21 a 25	35	35	40	43	41	44
26 o más	11	10	8	17	21	31

Continúa

Recursos humanos

PERSONAL ADMINISTRATIVO

Distribución del personal administrativo por entidad universitaria y rango de antigüedad, 2001-2006

Cuadro 6.36

Entidad universitaria / Rango de antigüedad (años)	Año					
	2001	2002	2003	2004	2005	2006
CUCEA	408	401	392	408	454	466
3 o menos	124	115	116	121	172	170
4 a 6	56	59	44	41	33	39
7 a 10	84	78	78	74	61	59
11 a 15	61	68	65	72	78	71
16 a 20	46	47	56	55	53	59
21 a 25	28	25	23	32	44	46
26 o más	9	9	10	13	13	22
CUCEI	529	527	529	530	544	540
3 o menos	101	98	103	101	112	114
4 a 6	66	61	53	56	51	47
7 a 10	144	140	125	104	88	76
11 a 15	81	86	107	127	132	137
16 a 20	62	67	69	71	79	76
21 a 25	49	44	43	46	52	55
26 o más	26	31	29	25	30	35
CUCS	546	549	554	557	576	590
3 o menos	118	123	145	141	148	150
4 a 6	67	66	66	59	57	69
7 a 10	110	96	86	86	79	75
11 a 15	85	96	103	95	98	103
16 a 20	78	71	58	67	84	80
21 a 25	70	77	74	78	66	65
26 o más	18	20	22	31	44	48
CUCSH	625	592	620	626	618	616
3 o menos	198	175	204	206	180	151
4 a 6	93	80	70	60	64	88
7 a 10	143	141	119	125	109	86
11 a 15	79	76	98	112	118	135
16 a 20	65	71	68	62	77	75
21 a 25	29	33	44	43	48	55
26 o más	18	16	17	18	22	26
CU regionales	774	800	831	868	964	996
3 o menos	422	401	407	421	461	392
4 a 6	129	153	153	132	126	197
7 a 10	91	97	108	135	143	165
11 a 15	55	63	72	79	102	98
16 a 20	38	38	37	42	60	70
21 a 25	29	36	35	36	40	41
26 o más	10	12	19	23	32	33

Continúa

Recursos humanos

PERSONAL ADMINISTRATIVO

Distribución del personal administrativo por entidad universitaria y rango de antigüedad, 2001-2006

Cuadro 6.36

Entidad universitaria / Rango de antigüedad (años)	Año					
	2001	2002	2003	2004	2005	2006
CU Altos	141	149	113	113	112	113
3 o menos	63	64	47	50	52	45
4 a 6	27	30	23	18	11	16
7 a 10	15	18	14	18	24	25
11 a 15	14	14	10	8	10	9
16 a 20	5	4	5	5	3	6
21 a 25	15	16	7	5	6	5
26 o más	2	3	7	9	6	7
CU Ciénega	139	139	141	151	154	154
3 o menos	84	71	74	71	72	59
4 a 6	29	38	37	35	25	28
7 a 10	13	13	16	30	33	41
11 a 15	6	5	5	6	12	13
16 a 20	6	7	4	7	7	8
21 a 25	0	4	3	1	3	3
26 o más	1	1	2	1	2	2
CU Costa	131	140	144	147	161	161
3 o menos	81	85	81	82	85	65
4 a 6	26	25	27	23	26	41
7 a 10	8	14	20	22	25	29
11 a 15	7	8	8	10	14	14
16 a 20	2	1	1	4	5	7
21 a 25	4	4	4	3	3	3
26 o más	3	3	3	3	3	2
CU Costa Sur	163	159	161	160	161	169
3 o menos	73	58	57	48	47	50
4 a 6	26	36	37	32	30	21
7 a 10	40	35	32	38	33	38
11 a 15	15	19	21	23	31	35
16 a 20	4	7	10	12	11	14
21 a 25	5	3	3	5	4	4
26 o más	0	1	1	2	5	7
CU Lagos	-	-	48	50	66	72
3 o menos	-	-	15	20	28	28
4 a 6	-	-	7	6	7	15
7 a 10	-	-	10	5	4	5
11 a 15	-	-	9	12	18	12
16 a 20	-	-	2	2	5	8
21 a 25	-	-	3	3	1	1
26 o más	-	-	2	2	3	3

Continúa

Recursos humanos

PERSONAL ADMINISTRATIVO

Distribución del personal administrativo por entidad universitaria y rango de antigüedad, 2001-2006

Cuadro 6.36

Entidad universitaria / Rango de antigüedad (años)	Año					
	2001	2002	2003	2004	2005	2006
CU Norte	45	50	53	64	65	70
3 o menos	35	35	39	50	46	38
4 a 6	4	7	4	3	5	18
7 a 10	2	1	3	2	2	3
11 a 15	1	4	3	4	3	1
16 a 20	1	1	2	1	6	7
21 a 25	1	1	1	2	2	2
26 o más	1	1	1	2	1	1
CU Sur	122	128	136	141	153	156
3 o menos	60	60	66	66	68	58
4 a 6	16	16	17	11	18	33
7 a 10	11	15	12	19	17	17
11 a 15	11	11	14	14	11	11
16 a 20	19	17	12	11	13	10
21 a 25	4	8	14	16	19	19
26 o más	1	1	1	4	7	8
CU Valles	33	35	35	42	92	101
3 o menos	26	28	28	34	63	49
4 a 6	1	1	1	4	4	25
7 a 10	2	1	1	1	5	7
11 a 15	1	2	2	2	3	3
16 a 20	1	1	1	0	10	10
21 a 25	0	0	0	1	2	4
26 o más	2	2	2	0	5	3
SUV	-	-	-	-	145	164
3 o menos	-	-	-	-	93	100
4 a 6	-	-	-	-	6	23
7 a 10	-	-	-	-	18	14
11 a 15	-	-	-	-	19	19
16 a 20	-	-	-	-	5	5
21 a 25	-	-	-	-	2	2
26 o más	-	-	-	-	2	1
SEMS	1,839	1,927	1,963	1,956	2,055	2,116
3 o menos	637	685	725	717	729	684
4 a 6	359	351	323	204	209	275
7 a 10	353	366	361	420	430	414
11 a 15	172	196	212	252	297	335
16 a 20	179	185	186	183	183	165
21 a 25	109	112	119	133	141	157
26 o más	30	32	37	47	66	86

Continúa

Recursos humanos

PERSONAL ADMINISTRATIVO

Distribución del personal administrativo por entidad universitaria y rango de antigüedad, 2001-2006

Cuadro 6.36

Entidad universitaria / Rango de antigüedad (años)	Año					
	2001	2002	2003	2004	2005	2006
AG	1,876	1,960	2,040	2,015	2,238	2,323
3 o menos	656	684	725	746	933	973
4 a 6	353	329	335	270	266	274
7 a 10	403	428	439	403	387	363
11 a 15	191	223	241	304	330	351
16 a 20	146	155	145	135	140	163
21 a 25	102	111	127	113	123	123
26 o más	25	30	28	44	59	76

FUENTE: 2001-2005, José Trinidad Padilla López, *Cuaderno estadístico. Quinto informe de actividades, 2005-2006*, Universidad de Guadalajara, 2006, p. 480; 2006, Oficialía Mayor.

NOTA: La distribución del personal administrativo incluye 958 contratos laborales.

FECHA DE CORTE: Diciembre de 2006.

PERSONAL ADMINISTRATIVO

Comparativo de la distribución del personal administrativo por rango de antigüedad, 2001 y 2006

Gráfica 6.36a

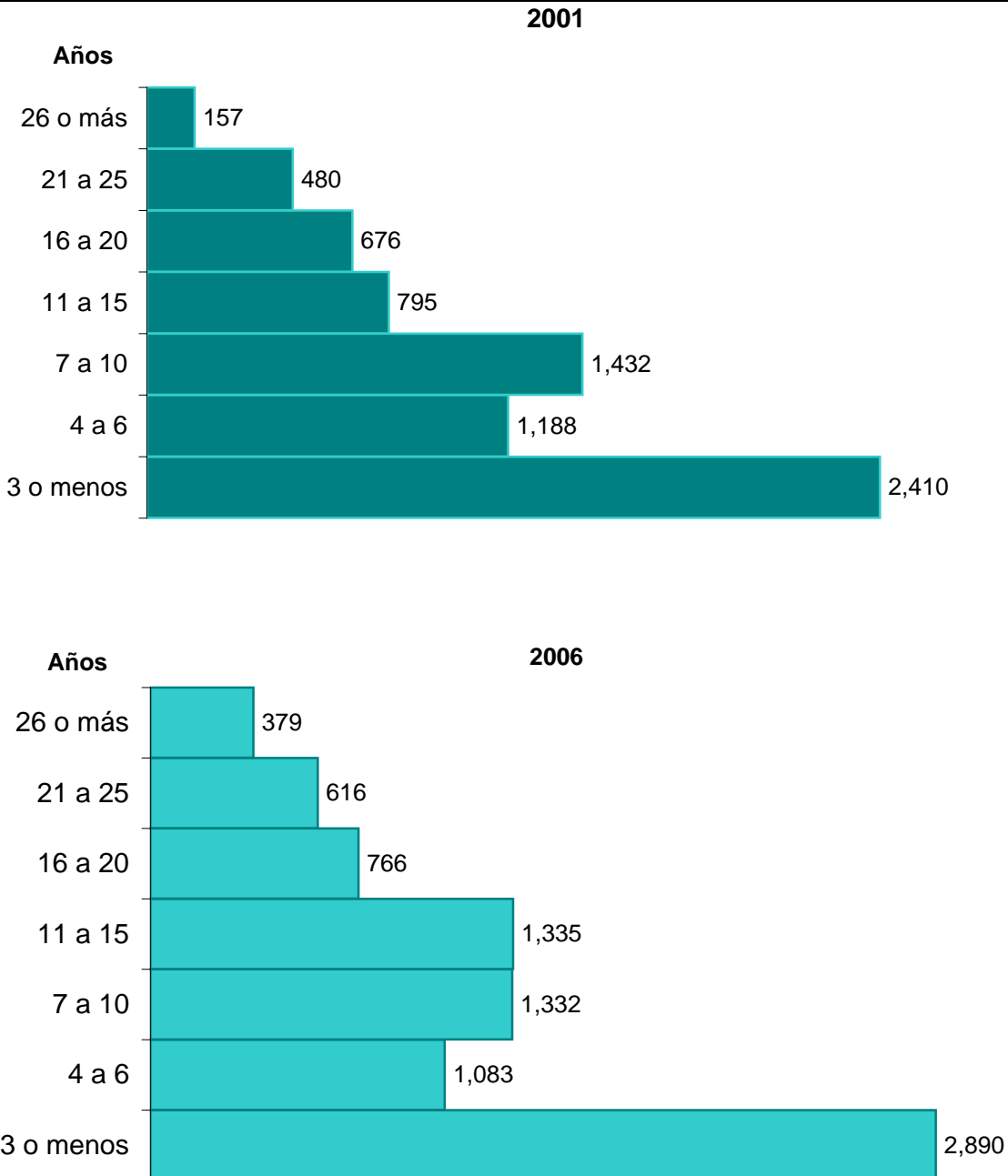

FUENTE: Elaborada por la COPLADI con base en la información del cuadro 6.36.

Recursos humanos

PERSONAL ADMINISTRATIVO

Distribución del personal administrativo por entidad universitaria y rango de edad, 2006

Cuadro 6.37

Entidad universitaria	Total general	20 años o menos	21-30	31-40	41-50	51-60	Más de 61	Sin dato
Red Universitaria	8,401	101	1,920	2,574	2,343	1,186	211	66
Centros universitarios	3,798	43	760	1,128	1,138	595	97	37
CU temáticos	2,802	36	468	775	907	502	86	28
CUAAD	241	3	37	70	79	43	9	0
CUCBA	349	9	49	95	105	65	21	5
CUCEA	466	3	111	132	137	77	4	2
CUCEI	540	8	64	160	185	106	10	7
CUCS	590	7	97	136	217	106	21	6
CUCSH	616	6	110	182	184	105	21	8
CU regionales	996	7	292	353	231	93	11	9
CU Altos	113	1	28	33	29	18	3	1
CU Ciénega	154	0	50	65	28	10	1	0
CU Costa	161	4	60	52	28	12	3	2
CU Costa Sur	169	0	31	64	56	13	2	3
CU Lagos	72	0	23	19	23	7	0	0
CU Norte	70	0	19	37	11	3	0	0
CU Sur	156	1	50	42	37	21	2	3
CU Valles	101	1	31	41	19	9	0	0
SUV	164	1	68	54	29	10	2	0
SEMS	2,116	29	459	674	573	291	67	23
AG	2,323	28	633	718	603	290	45	6

FUENTE: Oficialía Mayor.

NOTA: La distribución del personal administrativo incluye 958 contratos laborales.

FECHA DE CORTE: Diciembre de 2006

Recursos humanos

PERSONAL ADMINISTRATIVO

Distribución del personal administrativo por entidad universitaria y rango de edad, 2001-2006

Cuadro 6.38

Entidad universitaria / rango de edad (años)	Año					
	2001	2002	2003	2004	2005	2006
Red Universitaria	7,138	7,298	7,475	7,548	8,170	8,401
20 o menos	154	129	125	95	87	101
21-30	1,822	1,824	1,785	1,780	1,961	1,920
31-40	2,219	2,272	2,353	2,348	2,496	2,574
41-50	1,991	2,061	2,134	2,166	2,332	2,343
51-60	774	825	898	940	1,045	1,186
61 o más	150	156	144	168	191	211
Sin dato	28	31	36	51	58	66
Centros universitarios	3,423	3,411	3,472	3,577	3,732	3,798
20 o menos	61	43	49	44	34	43
21-30	847	809	770	784	788	760
31-40	1,030	1,043	1,077	1,094	1,118	1,128
41-50	995	996	1,012	1,059	1,133	1,138
51-60	395	426	472	488	544	595
61 o más	84	83	74	79	85	97
Sin dato	11	11	18	29	30	37
CU temáticos	2,649	2,611	2,641	2,709	2,768	2,802
20 o menos	40	31	41	38	25	36
21-30	532	496	472	485	495	468
31-40	792	781	788	791	773	775
41-50	850	854	858	882	920	907
51-60	347	363	399	418	456	502
61 o más	78	76	67	68	75	86
Sin dato	10	10	16	27	24	28
CUAAD	218	218	219	235	226	241
20 o menos	3	2	2	4	1	3
21-30	40	38	33	45	39	37
31-40	60	61	66	70	64	70
41-50	68	68	70	70	75	79
51-60	36	37	39	36	41	43
61 o más	11	11	8	9	6	9
Sin dato	0	1	1	1	0	0
CUCBA	323	324	327	353	350	349
20 o menos	10	5	7	8	3	9
21-30	60	68	61	62	55	49
31-40	83	86	86	94	93	95
41-50	113	110	109	114	119	105
51-60	49	48	55	56	60	65
61 o más	8	7	9	14	17	21
Sin dato	0	0	0	5	3	5

Continúa

Recursos humanos

PERSONAL ADMINISTRATIVO

Distribución del personal administrativo por entidad universitaria y rango de edad, 2001-2006

Cuadro 6.38

Entidad universitaria / rango de edad (años)	Año					
	2001	2002	2003	2004	2005	2006
CUCEA	408	401	392	408	454	466
20 o menos	5	5	7	7	5	3
21-30	99	97	90	90	118	111
31-40	122	117	117	116	126	132
41-50	139	137	131	131	136	137
51-60	37	41	43	59	63	77
61 o más	4	3	3	2	5	4
Sin dato	2	1	1	3	1	2
CUCEI	529	527	529	530	544	540
20 o menos	6	8	11	9	6	8
21-30	79	67	62	64	70	64
31-40	176	175	171	174	164	160
41-50	165	170	173	178	190	185
51-60	86	90	94	86	97	106
61 o más	14	14	13	12	10	10
Sin dato	3	3	5	7	7	7
CUCS	546	549	554	557	576	590
20 o menos	4	6	6	3	5	7
21-30	84	82	81	87	94	97
31-40	166	156	156	143	139	136
41-50	194	196	198	210	213	217
51-60	76	83	93	94	100	106
61 o más	21	24	17	16	20	21
Sin dato	1	2	3	4	5	6
CUCSH	625	592	620	626	618	616
20 o menos	12	5	8	7	5	6
21-30	170	144	145	137	119	110
31-40	185	186	192	194	187	182
41-50	171	173	177	179	187	184
51-60	63	64	75	87	95	105
61 o más	20	17	17	15	17	21
Sin dato	4	3	6	7	8	8
CU regionales	774	800	831	868	964	996
20 o menos	21	12	8	6	9	7
21-30	315	313	298	299	293	292
31-40	238	262	289	303	345	353
41-50	145	142	154	177	213	231
51-60	48	63	73	70	88	93
61 o más	6	7	7	11	10	11
Sin dato	1	1	2	2	6	9

Continúa

Recursos humanos

PERSONAL ADMINISTRATIVO

Distribución del personal administrativo por entidad universitaria y rango de edad, 2001-2006

Cuadro 6.38

Entidad universitaria / rango de edad (años)	Año					
	2001	2002	2003	2004	2005	2006
CU Altos	141	149	113	113	112	113
20 o menos	6	4	3	2	1	1
21-30	44	44	33	34	32	28
31-40	34	42	24	25	31	33
41-50	39	35	28	30	26	29
51-60	17	23	22	18	18	18
61 o más	1	1	2	3	3	3
Sin dato	0	0	1	1	1	1
CU Ciénega	139	139	141	151	154	154
20 o menos	0	1	1	0	0	0
21-30	73	72	62	66	58	50
31-40	41	41	52	57	62	65
41-50	18	14	17	20	23	28
51-60	7	11	8	8	10	10
61 o más	0	0	0	0	1	1
Sin dato	0	0	1	0	0	0
CU Costa	131	140	144	147	161	161
20 o menos	8	4	0	2	4	4
21-30	61	70	70	65	64	60
31-40	37	39	45	43	48	52
41-50	19	19	19	27	29	28
51-60	4	5	8	6	10	12
61 o más	1	2	2	4	3	3
Sin dato	1	1	0	0	3	2
CU Costa Sur	163	159	161	160	161	169
20 o menos	3	0	0	0	0	0
21-30	53	49	44	39	32	31
31-40	68	70	76	71	69	64
41-50	23	25	28	35	45	56
51-60	12	11	10	11	11	13
61 o más	4	4	3	4	3	2
Sin dato	0	0	0	0	1	3
CU Lagos	-	-	48	50	66	72
20 o menos	-	-	0	0	0	0
21-30	-	-	9	12	17	23
31-40	-	-	18	18	20	19
41-50	-	-	14	13	20	23
51-60	-	-	7	7	9	7

Continúa

Recursos humanos

PERSONAL ADMINISTRATIVO

Distribución del personal administrativo por entidad universitaria y rango de edad, 2001-2006

Cuadro 6.38

Entidad universitaria / rango de edad (años)	Año					
	2001	2002	2003	2004	2005	2006
CU Norte	33	50	53	64	65	70
20 o menos	1	1	1	2	0	0
21-30	13	23	20	24	19	19
31-40	11	18	23	26	34	37
41-50	6	6	6	8	9	11
51-60	2	2	3	4	3	3
CU Sur	122	128	136	141	153	156
20 o menos	2	2	2	0	3	1
21-30	43	43	47	44	43	50
31-40	37	37	39	39	46	42
41-50	35	39	37	41	41	37
51-60	5	7	11	16	19	21
61 o más	-	-	-	-	-	2
Sin dato	0	0	0	1	1	3
CU Valles	45	35	35	42	92	101
20 o menos	1	0	1	0	1	1
21-30	28	12	13	15	28	31
31-40	10	15	12	24	35	41
41-50	5	4	5	3	20	19
51-60	1	4	4	0	8	9
SUV	-	-	-	-	145	164
20 o menos	-	-	-	-	3	1
21-30	-	-	-	-	60	68
31-40	-	-	-	-	44	54
41-50	-	-	-	-	25	29
51-60	-	-	-	-	11	10
61 o más	-	-	-	-	2	2
SEMS	1,839	1,927	1,963	1,956	2,055	2,116
20 o menos	61	53	48	23	18	29
21-30	477	491	490	478	484	459
31-40	555	599	611	608	654	674
41-50	517	544	553	545	569	573
51-60	190	195	211	232	251	291
61 o más	32	33	38	54	61	67
Sin dato	7	12	12	16	18	23

Continúa

Recursos humanos

PERSONAL ADMINISTRATIVO

Distribución del personal administrativo por entidad universitaria y rango de edad, 2001-2006

Cuadro 6.38

Entidad universitaria / rango de edad (años)	Año					
	2001	2002	2003	2004	2005	2006
AG	1,876	1,960	2,040	2,015	2,238	2,323
20 o menos	32	33	28	28	32	28
21-30	498	524	525	518	629	633
31-40	634	630	665	646	680	718
41-50	479	521	569	562	605	603
51-60	189	204	215	220	239	290
61 o más	34	40	32	35	43	45
Sin dato	10	8	6	6	10	6

FUENTE: 2001-2005, José Trinidad Padilla López, *Cuaderno estadístico. Quinto informe de actividades, 2005-2006*, Universidad de Guadalajara, 2006, pp. 488-493; 2006, Oficialía Mayor.

NOTA: La distribución del personal administrativo incluye 958 contratos laborales.

FECHA DE CORTE: Diciembre de 2006.

PERSONAL ADMINISTRATIVO
Comparativo de la distribución del personal
administrativo por rango de edad, 2001 y 2006

Gráfica 6.38a

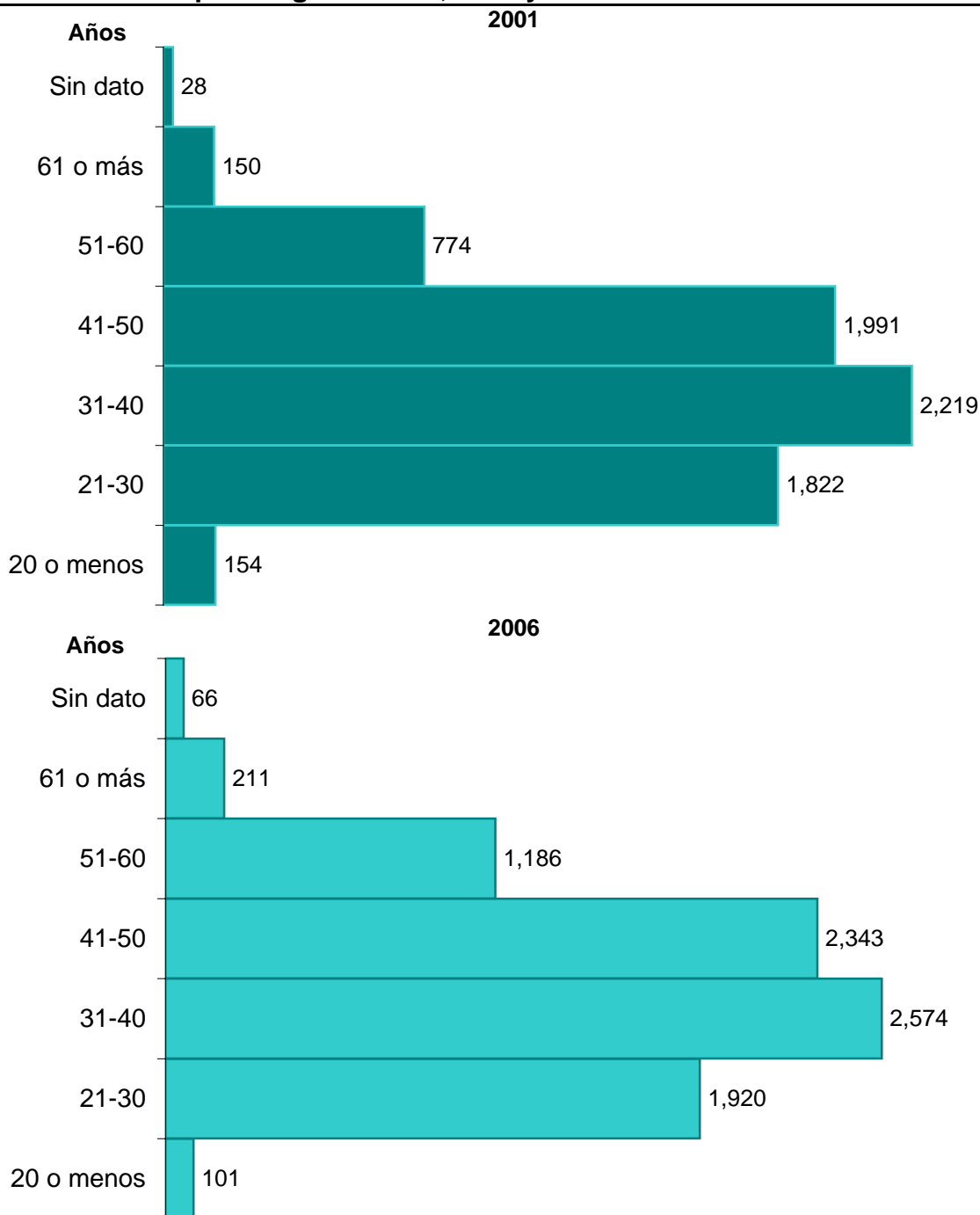

FUENTE: Elaborada por la COPLADI con base en la información del cuadro 6.38.

Recursos humanos

PERSONAL ADMINISTRATIVO

Cursos impartidos al personal administrativo, 2006

Cuadro 6.39

Nombre del curso	Programa al que pertenece	Asistentes por entidad Universitaria				Número de veces impartido
		CU	SEMS	AG	Total	
Total		1,680	546	872	3,098	207
Subtotal área Administración		723	116	445	1,284	66
Conatabilidad básica	Sindicalizado	0	0	15	15	1
Desarrollo de competencias directivas	Mandos medios y superiores	8	14	27	49	3
Gestión del capital humano por competencias	Mandos medios y superiores	13	0	30	43	3
Identidad universitaria	Sindicalizado	103	46	59	208	15
Inteligencia emocional	Sindicalizado	0	0	26	26	1
Integración de Equipos de trabajo	Sindicalizado	140	53	136	329	17
Las emociones en el ámbito laboral	Sindicalizado	118	3	111	232	2
Liderazgo	Sindicalizado	0	0	21	21	1
Manejo de almacén e inventarios	Sindicalizado	11	0	0	11	1
Primeros auxilios	Sindicalizado	19	0	0	19	1
Redacción	Sindicalizado	37	0	20	57	3
Solución de conflictos	Sindicalizado	274	0	0	274	18
Subtotal área Promoción de la calidad		337	97	159	593	34
Calidad en el servicio	Sindicalizado	126	79	80	285	16
Introducción a la gestión de la calidad	Sindicalizado	0	0	48	48	2
Introducción a la norma ISO 9000-2000	Sindicalizado	170	18	0	188	12
Las 9 "s" de la calidad	Sindicalizado	41	0	17	58	3
Técnicas estadísticas p/solucionar Problemas	Sindicalizado	0	0	14	14	1
Subtotal área Informática		334	290	253	877	80
Access	Sindicalizado	18	0	0	18	1

Continúa

Recursos humanos

PERSONAL ADMINISTRATIVO

Cursos impartidos al personal administrativo, 2006

Cuadro 6.39

Nombre del curso	Programa al que pertenece	Asistentes por entidad Universitaria				Número de veces impartido
		CU	SEMS	AG	Total	
Administración de la Información	Sindicalizado	108	84	33	225	20
Contpaq	Sindicalizado	1	0	35	36	3
Cheqpaq	Sindicalizado	1	0	7	8	1
Excel avanzado	Sindicalizado	70	88	26	184	17
Excel básico	Sindicalizado	0	37	10	47	4
Office	Sindicalizado	57	0	84	141	13
Word avanzado	Sindicalizado	79	55	12	146	12
Word básico	Sindicalizado	0	26	37	63	8
Visual Fox	Sindicalizado	0	0	9	9	1
Subtotal área Servicios generales y mantenimiento		286	43	15	344	27
Electricidad avanzada	Sindicalizado	81	20	0	101	6
Fontanería avanzada	Sindicalizado	86	15	8	109	9
Mantenimiento básico de instalaciones	Sindicalizado	49	8	0	57	6
Mantenimiento de Inmuebles	Sindicalizado	11	0	0	11	1
Refrigeración y Aire Acondicionado	Sindicalizado	21	0	7	28	2
Seguridad e higiene en el trabajo	Sindicalizado	11	0	0	11	1
Vigilancia institucional	Sindicalizado	27	0	0	27	2

FUENTE: Unidad para el Desarrollo del Personal Administrativo.

FECHA DE CORTE: Diciembre 2006.

Recursos humanos

PERSONAL ADMINISTRATIVO

Cursos impartidos al personal administrativo, 2003-2006

Cuadro 6.40

Entidad universitaria / Área de especialización	Asistentes por año				
	2003	2004	2005	2006	Total
Red Universitaria	2,185	1,783	3,308	3,098	10,374
Administración	590	383	1,553	1,284	3,810
Promoción de la calidad	831	773	652	593	2,849
Informática	588	523	575	877	2,563
Servicios generales y mantenimiento	176	104	528	344	1,152
Centros universitarios	1,155	792	1,764	1,680	5,391
Administración	347	177	790	723	2,037
Promoción de la calidad	401	266	407	337	1,411
Informática	303	269	301	334	1,207
Servicios generales y mantenimiento	104	80	266	286	736
SEMS	560	530	970	546	2,606
Administración	97	50	458	116	721
Promoción de la calidad	275	367	179	97	918
Informática	150	104	97	290	641
Servicios generales y mantenimiento	38	9	236	43	326
AG	470	461	574	872	2,377
Administración	146	156	305	445	1,052
Promoción de la calidad	155	140	66	159	520
Informática	135	150	177	253	715
Servicios generales y mantenimiento	34	15	26	15	90

FUENTE: Elaborada por la COPLADI con base en la información de los siguientes cuadernos estadísticos:

2003, José Trinidad Padilla López, *Cuaderno Estadístico.Tercer Informe de actividades, 2003-2004*, Universidad de Guadalajara, 2004, pp. 370-371.

2004, José Trinidad Padilla López, *Cuaderno Estadístico.Cuarto Informe de actividades, 2004-2005* Universidad de Guadalajara, 2005, pp. 337-338.

2005, José Trinidad Padilla López, *Cuaderno estadístico.Quinto informe de actividades, 2005-2006*, Universidad de Guadalajara, 2006, p 494;

2006, UDPAD.

FECHA DE CORTE: Diciembre de 2006.

PERSONAL ADMINISTRATIVO

Cantidad de cursos impartidos y de participantes, 2003-2006

Gráfica 6.40a

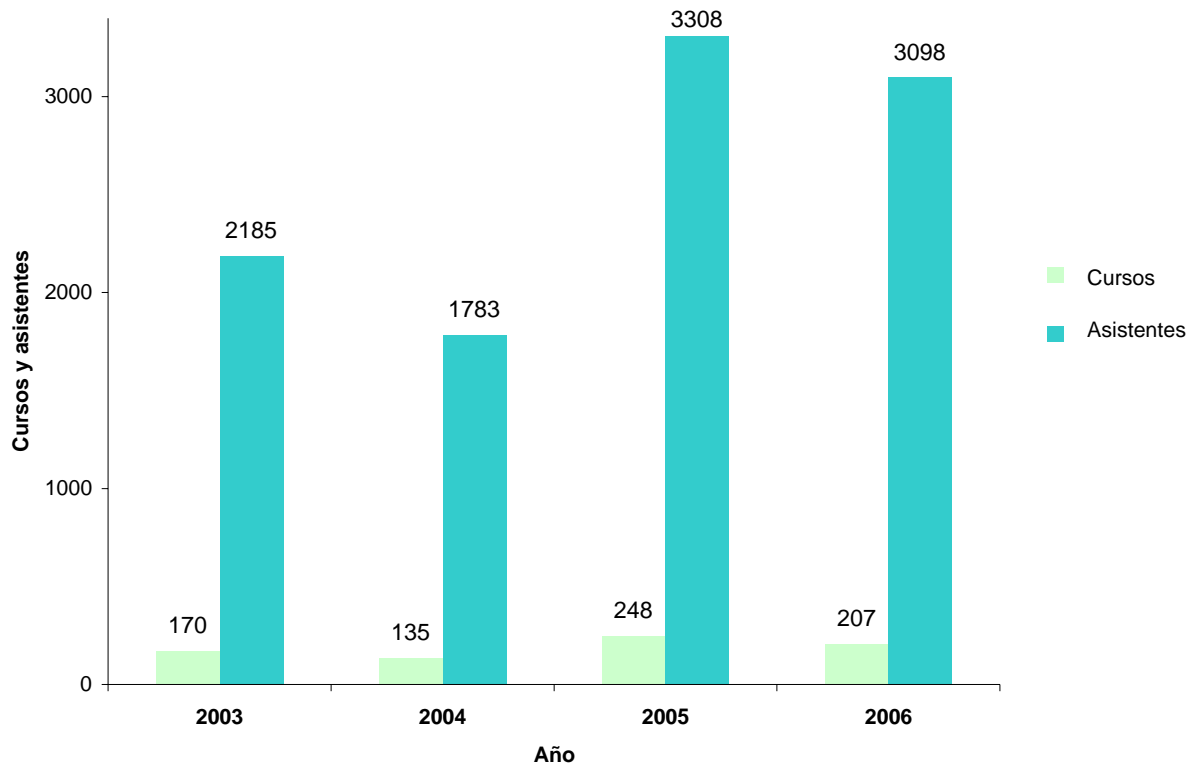

FUENTE: Elaborada por la COPLADI con base en la información de los siguientes cuadernos estadísticos:
 2003, José Trinidad Padilla López, *Cuaderno Estadístico. Tercer Informe de actividades, 2003-2004*, Universidad de Guadalajara, 2004, pp. 370-371.
 2004, José Trinidad Padilla López, *Cuaderno Estadístico. Cuarto Informe de actividades, 2004-2005*, Universidad de Guadalajara, 2005, pp. 337-338.
 2005, José Trinidad Padilla López, *Cuaderno estadístico. Quinto informe de actividades, 2005-2006*, Universidad de Guadalajara, 2006, p 494;
 2006, UDPAD.

FECHA DE CORTE: Diciembre de 2006.

7. Apoyos académicos



Apoyos académicos

SERVICIOS BIBLIOTECARIOS

Infraestructura de bibliotecas, por entidad universitaria, 2001-2006

Cuadro 7.1

Entidad universitaria / Año	Total (m ²)	Servicio al público (m ²)	Estertería (m)	Asientos	Mesas	Cubículos individuales	Cubículos grupales	Salas de audiovisuales
Red Universitaria								
2001	38,395	25,483	35,449	5,933	1,586	74	103	8
2002	40,749	26,407	35,993	6,674	1,635	83	84	8
2003	49,895	31,588	43,635	8,520	2,147	292	102	13
2004	54,883	39,898	45,718	9,018	2,207	286	93	20
2005	54,445	43,985	51,743	8,997	2,129	233	101	23
2006	56,763	44,702	49,535	9,442	2,229	378	91	26
Centros universitarios								
2001	18,810	13,021	12,596	3,154	945	61	83	7
2002	19,911	12,853	13,553	3,165	811	65	73	6
2003	27,628	17,934	19,091	4,606	1,151	202	83	8
2004	28,023	19,779	20,065	4,777	1,144	179	72	13
2005	27,706	22,065	20,453	4,758	1,094	152	72	13
2006	28,550	24,158	23,481	4,804	1,164	276	78	14
CU temáticos								
2001	13,064	8,877	9,661	1,983	696	41	46	3
2002	12,863	8,250	10,138	1,962	554	41	39	2
2003	14,498	8,846	12,751	2,505	622	144	37	2
2004	14,791	10,689	14,280	2,673	648	121	38	6
2005	14,756	11,637	14,013	2,758	646	127	38	8
2006	15,283	13,376	15,514	2,762	658	157	37	9
CUAAD								
2001	1,054	910	854	156	37	0	9	1
2002	869	694	1,076	195	40	0	2	0
2003	827	254	1,502	177	40	0	0	0
2004	870	587	1,443	177	40	4	0	0
2005	870	587	1,442	177	40	4	0	1
2006	944	637	1,645	185	40	4	0	1
CUCBA								
2001	1,073	960	1,262	208	49	0	9	1
2002	1,073	960	1,262	208	49	0	9	1

Continúa

Apoyos académicos

SERVICIOS BIBLIOTECARIOS

Infraestructura de bibliotecas, por entidad universitaria, 2001-2006

Cuadro 7.1

Entidad universitaria / Año	Total (m ²)	Servicio al público (m ²)	Esteria (m)	Asientos	Mesas	Cubículos individuales	Cubículos grupales	Salas de audiovisuales
2003	1,110	923	1,552	185	40	0	9	0
2004	1,156	943	1,564	193	45	0	9	0
2005	1,156	949	1,564	193	45	0	9	1
2006	1,321	1,141	1,753	247	75	32	9	0
CUCEA								
2001	2,748	2,428	1,758	457	172	0	13	0
2002	2,748	2,428	1,972	439	91	0	15	0
2003	3,663	3,263	1,972	439	91	0	15	0
2004	3,663	3,163	3,049	628	167	0	15	0
2005	3,663	3,163	3,049	700	172	0	15	0
2006	3,754	3,227	3,366	607	117	0	15	0
CUCEI								
2001	3,094	2,115	2,383	501	103	0	7	0
2002	3,078	2,099	2,411	494	98	0	7	0
2003	3,078	2,099	2,387	538	114	0	7	1
2004	3,119	2,077	2,387	539	106	0	6	1
2005	3,119	2,967	2,387	539	96	0	6	1
2006	3,126	2,973	2,406	541	105	0	5	1
CUCS								
2001	1,595	1,059	776	340	72	41	6	1
2002	1,595	1,059	789	305	107	41	6	1
2003	1,595	1,059	1,102	412	125	41	6	1
2004	1,757	1,519	1,585	415	94	12	6	1
2005	1,808	1,561	1,585	416	94	12	6	1
2006	1,808	1,554	1,431	396	89	12	6	1
CUCSH								
2001	3,500	1,405	2,628	321	263	0	2	0
2002	3,500	1,010	2,628	321	169	0	0	0
2003	4,225	1,248	4,236	754	212	103	0	0
2004	4,226	2,400	4,252	721	196	105	2	4
2005	4,140	2,410	3,986	733	199	111	2	4
2006	4,331	3,843	4,913	786	232	109	2	6

Continúa

Apoyos académicos

SERVICIOS BIBLIOTECARIOS

Infraestructura de bibliotecas, por entidad universitaria, 2001-2006

Cuadro 7.1

Entidad universitaria / Año	Total (m ²)	Servicio al público (m ²)	Estantería (m)	Asientos	Mesas	Cubículos individuales	Cubículos grupales	Salas de audiovisuales
CU regionales								
2001	5,746	4,144	2,935	1,171	249	20	37	4
2002	7,048	4,603	3,415	1,203	257	24	34	4
2003	13,130	9,088	6,340	2,101	529	58	46	6
2004	13,232	9,090	5,785	2,104	496	58	34	7
2005	12,950	10,428	6,440	2,000	448	25	34	5
2006	13,267	10,782	7,967	2,042	506	119	41	5
CU Altos								
2001	2,300	1,889	180	333	70	0	13	2
2002	2,300	1,889	1,446	333	70	4	9	1
2003	1,560	1,236	804	184	38	4	0	1
2004	1,560	1,236	804	184	38	4	0	1
2005	1,260	1,196	1,260	184	38	3	0	0
2006	1,260	1,196	1,011	184	38	4	0	0
CU Ciénega								
2001	1,082	475	475	218	25	0	8	0
2002	1,080	684	177	218	27	0	9	1
2003	1,080	684	1,165	239	27	0	9	0
2004	1,081	685	1,398	221	25	0	9	1
2005	1,080	810	1,599	218	25	0	9	0
2006	837	602	1,446	207	41	0	9	0
CU Costa								
2001	720	678	896	200	40	0	7	0
2002	720	678	126	200	40	0	7	0
2003	720	678	129	200	60	0	7	1
2004	720	678	130	164	60	0	7	1
2005	720	678	129	149	44	0	7	1
2006	720	591	90	164	57	0	7	1
CU Costa Sur								
2001	695	381	376	221	49	0	0	1
2002	695	381	376	221	49	0	0	1
2003	695	381	1,230	216	79	0	0	1

Continúa

Apoyos académicos

SERVICIOS BIBLIOTECARIOS

Infraestructura de bibliotecas, por entidad universitaria, 2001-2006

Cuadro 7.1

Entidad universitaria / Año	Total (m ²)	Servicio al público (m ²)	Estantería (m)	Asientos	Mesas	Cubículos individuales	Cubículos grupales	Salas de audiovisuales
2004	695	381	1,230	228	39	0	0	1
2005	715	515	1,230	251	32	0	0	1
2006	1,837	1,764	1,313	270	56	93	6	1
CU Lagos								
2001	-	-	-	-	-	-	-	-
2002	-	-	-	-	-	-	-	-
2003	690	537	84	100	14	0	9	1
2004	790	537	108	145	23	0	9	1
2005	790	366	108	145	23	0	6	1
2006	766	705	952	164	28	0	9	1
CU Norte								
2001	101	30	185	21	24	0	0	0
2002	1,405	280	430	53	30	0	0	0
2003	1,405	280	475	253	35	0	0	0
2004	1,405	280	461	253	35	0	0	0
2005	1,405	1,141	461	253	35	0	0	0
2006	1,405	1,141	535	253	35	0	0	0
CU Sur								
2001	718	639	637	150	36	20	9	1
2002	718	639	637	150	36	20	9	1
2003	3,600	3,600	1,999	716	223	22	12	1
2004	3,600	3,600	1,200	716	223	22	0	1
2005	3,600	3,340	1,199	716	223	22	12	1
2006	3,600	2,401	1,199	716	223	22	10	1
CU Valles								
2001	130	52	186	28	5	0	0	0
2002	130	52	223	28	5	0	0	0
2003	3,380	1,692	454	193	53	32	9	1
2004	3,381	1,693	454	193	53	32	9	1
2005	3,380	2,382	454	84	28	0	0	1
2006	2,842	2,382	1,420	84	28	0	0	1

Continúa

Apoyos académicos

SERVICIOS BIBLIOTECARIOS

Infraestructura de bibliotecas, por entidad universitaria, 2001-2006

Cuadro 7.1

Entidad universitaria / Año	Total (m ²)	Servicio al público (m ²)	Estantería (m)	Asientos	Mesas	Cubículos individuales	Cubículos grupales	Salas de audiovisuales
SUV								
2005	40	25	24	6	1	0	0	0
2006	80	71	114	10	2	0	0	0
SEMS								
2001	9,595	6,090	5,937	2,363	512	5	7	1
2002	10,848	7,182	7,197	3,085	717	14	11	2
2003	12,712	7,718	9,301	3,490	889	86	19	5
2004	12,740	7,684	10,193	3,678	900	107	21	7
2005	12,548	9,297	11,718	3,619	884	81	27	9
2006	13,753	10,456	12,153	4,000	923	101	11	10
Bibliotecas públicas								
2001	9,990	6,372	16,916	416	129	8	13	0
2002	9,990	6,372	15,243	424	107	4	0	0
2003	9,555	5,936	15,243	424	107	4	0	0
2004	14,120	12,435	15,460	563	163	0	0	0
2005	14,120	12,580	19,485	604	149	0	2	1
2006	14,184	9,851	13,724	616	138	1	2	1
Biblioteca Iberoamericana "Octavio Paz"								
2001	1,175	983	176	98	28	0	0	0
2002	1,175	983	251	146	36	0	0	0
2003	1,175	983	251	146	36	0	0	0
2004	1,175	983	251	146	36	0	0	0
2005	1,175	983	251	146	36	0	0	0
2006	1,239	660	287	155	36	1	0	0
Biblioteca Pública "Benjamín Franklin"								
2001	915	869	1,049	64	28	0	13	0
2002	915	869	1,096	78	21	0	0	0
2003	480	433	1,096	78	21	0	0	0

Continúa

Apoyos académicos

SERVICIOS BIBLIOTECARIOS

Infraestructura de bibliotecas, por entidad universitaria, 2001-2006

Cuadro 7.1

Entidad universitaria / Año	Total (m ²)	Servicio al público (m ²)	Estantería (m)	Asientos	Mesas	Cubículos individuales	Cubículos grupales	Salas de audiovisuales
2004	630	390	138	137	23	0	0	0
2005	630	535	3,883	176	23	0	0	0
2006	630	535	681	185	23	0	0	0
Biblioteca Pública del Estado de Jalisco "Juan José Arreola"								
2001	7,900	4,520	15,691	254	73	8	0	0
2002	7,900	4,520	13,896	200	50	4	0	0
2003	7,900	4,520	13,896	200	50	4	0	0
2004	12,315	11,062	15,071	280	104	0	0	0
2005	12,315	11,062	15,351	282	90	0	2	1
2006	12,315	8,656	12,757	276	79	0	2	1
AG								
2005	31	18	63	10	1	0	0	0
2006	197	166	63	12	2	0	0	1
COPLADI								
2005	31	18	63	10	1	0	0	0
2006	174	162	63	10	1	0	0	1
Biblioteca Digital de la Red de Bibliotecas								
2005	-	-	-	-	-	-	-	-
2006	23	4	0	2	1	0	0	0

FUENTES: 2001-2005, José Trinidad Padilla López, *Cuaderno estadístico. Quinto informe de actividades, 2005-2006*, Universidad de Guadalajara, 2006, pp.499-503.

2006, Coordinación de Bibliotecas, bibliotecas públicas, unidad de bibliotecas de cada centro universitario, del SUV y del SEMS.

NOTAS: Los datos del SEMS correspondientes al periodo 2001-2005 fueron proporcionados por la Unidad de Bibliotecas de la DGSEMS. Esta información fue ajustada por la Coordinación de Bibliotecas de la CGA para el año 2004 conforme a lo reportado por el SEMS en los cuestionarios 912 que anualmente se entregan a la Secretaría de Educación.

Se actualizaron los datos del 2004 en los rubros de Red Universitaria y centros universitarios.

FECHA DE CORTE: Diciembre de 2006.

Apoyos académicos

SERVICIOS BIBLIOTECARIOS

Títulos y volúmenes de libros impresos por entidad universitaria, 2001-2006

Cuadro 7.2

Entidad universitaria / Acervo	Año					
	2001	2002	2003	2004	2005	2006
Red Universitaria						
Títulos	737,143	845,648	881,901	961,631	1,024,431	1,046,780
Volúmenes	1,015,946	1,215,181	1,356,572	1,548,342	1,660,353	1,723,381
Centros universitarios						
Títulos	295,864	331,501	372,952	406,282	442,282	470,555
Volúmenes	449,238	516,986	590,196	670,017	732,389	799,909
CU temáticos						
Títulos	219,809	237,777	256,869	273,337	290,542	302,553
Volúmenes	301,638	330,624	361,982	404,732	442,077	475,603
CUAAD						
Títulos	23,586	29,221	37,279	34,740	39,780	42,305
Volúmenes	29,900	37,260	46,816	49,446	55,331	60,111
CUCBA						
Títulos	18,201	20,427	20,809	20,440	20,770	23,851
Volúmenes	30,632	33,845	35,471	35,143	41,239	46,714
CUCEA						
Títulos	32,974	36,578	48,114	53,848	50,410	49,474
Volúmenes	67,505	77,650	94,346	104,020	104,461	108,409
CUCEI						
Títulos	26,232	26,928	28,518	30,030	31,059	31,193
Volúmenes	39,125	40,215	43,739	48,065	50,823	55,163
CUCS						
Títulos	10,221	13,511	14,597	19,166	20,194	22,649
Volúmenes	15,102	18,456	22,359	27,926	32,936	35,647
CUCSH						
Títulos	108,595	111,112	107,552	115,113	128,329	133,081
Volúmenes	119,374	123,198	119,251	140,132	157,287	169,559
CU regionales						
Títulos	76,055	93,724	116,083	132,945	151,740	168,002
Volúmenes	147,600	186,362	228,214	265,285	290,312	324,306
CU Altos						
Títulos	8,611	10,492	6,867	10,900	16,467	17,481
Volúmenes	28,197	32,073	23,064	26,625	33,978	35,091
CU Ciénega						
Títulos	20,378	24,086	26,407	27,850	30,283	33,051
Volúmenes	30,221	36,711	40,787	49,568	51,466	56,195
CU Costa						
Títulos	17,902	20,575	28,849	28,618	29,590	28,780
Volúmenes	34,061	37,129	48,771	48,052	49,210	51,690

Continúa

Apoyos académicos

SERVICIOS BIBLIOTECARIOS

Títulos y volúmenes de libros impresos por entidad universitaria, 2001-2006

Cuadro 7.2

Entidad universitaria / Acervo	Año					
	2001	2002	2003	2004	2005	2006
CU Costa Sur						
Títulos	14,425	16,182	18,768	14,884	16,568	22,412
Volúmenes	23,849	26,741	30,807	25,788	29,534	37,890
CU Lagos						
Títulos	-	-	4,024	14,893	17,400	20,040
Volúmenes	-	-	8,086	26,867	29,529	34,975
CU Norte						
Títulos	5,306	7,046	9,712	10,431	14,474	17,445
Volúmenes	11,709	16,049	22,489	24,608	28,852	35,392
CU Sur						
Títulos	6,583	9,978	13,433	14,689	15,116	15,803
Volúmenes	13,519	24,706	33,535	36,496	38,454	40,673
CU Valles						
Títulos	2,850	5,365	8,023	10,680	11,842	12,990
Volúmenes	6,044	12,953	20,675	27,281	29,289	32,400
SUV						
Títulos	-	-	-	-	1,400	2,598
Volúmenes	-	-	-	-	2,000	4,260
SEMS						
Títulos	213,611	278,919	333,302	372,030	387,736	397,596
Volúmenes	326,151	436,120	506,849	582,122	579,252	589,397
Bibliotecas públicas						
Títulos	227,668	235,228	175,647	183,319	192,132	174,969
Volúmenes	240,557	262,075	259,527	296,203	345,655	328,521
Biblioteca Iberoamericana "Octavio Paz"						
Títulos	27,175	31,632	35,291	37,657	37,411	30,558
Volúmenes	36,200	47,614	51,380	53,965	52,701	43,031
Biblioteca Pública "Benjamín Franklin"						
Títulos	9,645	10,355	12,918	13,292	13,512	14,435
Volúmenes	10,069	12,070	16,204	18,201	18,536	20,234
Biblioteca Pública del Estado de Jalisco "Juan José Arreola"						
Títulos	190,848	193,241	127,438	132,370	141,209	129,976
Volúmenes	194,288	202,391	191,943	224,037	274,418	265,256
AG						
Títulos	0	0	0	0	881	1,062
Volúmenes	0	0	0	0	1,057	1,294

Continúa

Apoyos académicos

SERVICIOS BIBLIOTECARIOS

Títulos y volúmenes de libros impresos por entidad universitaria, 2001-2006

Cuadro 7.2

Entidad universitaria / Acervo	Año					
	2001	2002	2003	2004	2005	2006
COPLADI						
Títulos	0	0	0	0	881	1,062
Volúmenes	0	0	0	0	1,057	1,294

FUENTES: 2001-2005, José Trinidad Padilla López, *Cuaderno estadístico. Quinto informe de actividades, 2005-2006*, Universidad de Guadalajara, 2006, pp. 504-505.

2006, Coordinación de Bibliotecas, bibliotecas públicas, unidad de bibliotecas de cada centro universitario y del SEMS.

NOTA: Los datos del SEMS correspondientes al periodo 2001-2004 fueron proporcionados por la Unidad de Bibliotecas de la DGSEMS. Esta información fue ajustada por la Coordinación de Bibliotecas de la CGA para el año 2004 conforme a lo reportado por el SEMS en los cuestionarios 912 que anualmente se entregan a la Secretaría de Educación.

FECHA DE CORTE: Diciembre de 2006.

Títulos y Volúmenes en la Red Universitaria, 2001-2006

Gráfica 7.2a

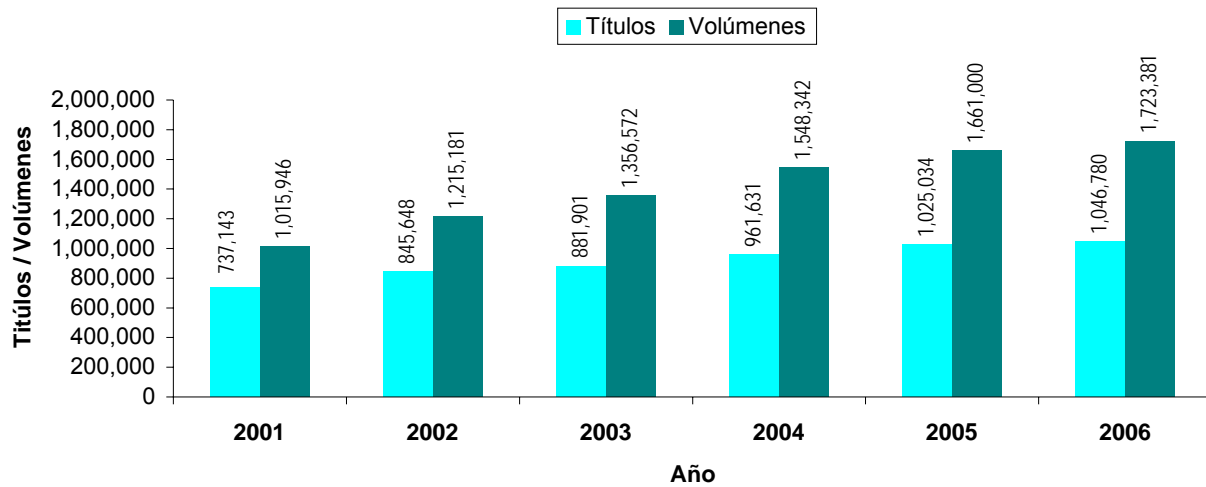

FUENTE: Elaborada por la COPLADI con base en la información del cuadro 7.2.

Apoyos académicos

SERVICIOS BIBLIOTECARIOS

Suscripciones a revistas científicas y de divulgación por entidad universitaria, 2001-2006

Cuadro 7.3

Entidad universitaria / Tipo de revistas	Año					
	2001	2002	2003	2004	2005	2006
Red Universitaria	1,392	1,444	8,916	12,791	13,588	15,388
Impresas	1,329	1,430	1,999	1,737	1,815	2,126
Electrónicas	63	14	417	375	253	112
Electrónicas en red	0	0	6,500	10,679	11,520	13,150
Centros universitarios	1,267	1,319	2,275	2,010	2,040	2,113
Impresas	1,222	1,305	1,858	1,635	1,787	2,001
Electrónicas	45	14	417	375	253	112
CU temáticos	947	988	1,826	1,458	1,338	1,383
Impresas	919	984	1,426	1,099	1,101	1,287
Electrónicas	28	4	400	359	237	96
CUAAD	17	28	44	51	83	153
Impresas	17	28	44	51	83	153
Electrónicas	0	0	0	0	0	0
CUCBA	135	155	195	157	135	110
Impresas	135	153	180	141	102	90
Electrónicas	0	2	15	16	33	20
CUCEA	200	160	198	284	276	254
Impresas	182	160	198	284	276	254
Electrónicas	18	0	0	0	0	0
CUCEI	190	210	330	269	332	224
Impresas	187	208	262	196	261	185
Electrónicas	3	2	68	73	71	39
CUCS	238	269	800	507	328	168
Impresas	238	269	530	237	195	131
Electrónicas	0	0	270	270	133	37
CUCSH	167	166	259	190	184	474
Impresas	160	166	212	190	184	474
Electrónicas	7	0	47	0	0	0
CU regionales	320	331	449	552	702	730
Impresas	303	321	432	536	686	714
Electrónicas	17	10	17	16	16	16
CU Altos	98	68	46	64	39	40
Impresas	98	65	46	64	39	40
Electrónicas	0	3	0	0	0	0

Continúa

Apoyos académicos

SERVICIOS BIBLIOTECARIOS

Suscripciones a revistas científicas y de divulgación por entidad universitaria, 2001-2006

Cuadro 7.3

Entidad universitaria / Tipo de revistas	Año					
	2001	2002	2003	2004	2005	2006
CU Ciénega	30	3	0	46	150	150
Impresas	28	1	0	46	150	150
Electrónicas	2	2	0	0	0	0
CU Costa	31	31	144	55	139	176
Impresas	31	31	128	39	123	160
Electrónicas	0	0	16	16	16	16
CU Costa Sur	73	129	111	92	129	116
Impresas	73	129	111	92	129	116
Electrónicas	-	0	0	0	0	0
CU Lagos	-	-	-	52	124	113
Impresas	-	-	-	52	124	113
Electrónicas	-	-	-	0	0	0
CU Norte	8	7	57	150	0	66
Impresas	5	7	57	150	0	66
Electrónicas	3	0	0	0	0	0
CU Sur	62	72	80	55	61	51
Impresas	50	67	79	55	61	51
Electrónicas	12	5	1	0	0	0
CU Valles	18	21	11	38	60	18
Impresas	18	21	11	38	60	18
Electrónicas	0	0	0	0	0	0
SUV	-	-	-	-	3	11
Impresas	-	-	-	-	3	11
Electrónicas	-	-	-	-	0	0
SEMS	0	0	0	0	4	63
Impresas	0	0	0	0	4	63
Electrónicas	0	0	0	0	0	0
Bibliotecas públicas	125	125	141	102	16	51
Impresas	107	125	141	102	16	51
Electrónicas	18	0	0	0	0	0
Biblioteca Iberoamericana "Octavio Paz"	6	9	10	10	10	11
Impresas	6	9	10	10	10	11
Electrónicas	0	0	0	0	0	0

Continúa

Apoyos académicos

SERVICIOS BIBLIOTECARIOS

Suscripciones a revistas científicas y de divulgación por entidad universitaria, 2001-2006

Cuadro 7.3

Entidad universitaria / Tipo de revistas	Año					
	2001	2002	2003	2004	2005	2006
Biblioteca Pública "Benjamín Franklin"	72	68	77	0	0	0
Impresas	54	68	77	0	0	0
Electrónicas	18	0	0	0	0	0
Biblioteca Pública del Estado de Jalisco "Juan José Arreola"	47	48	54	92	6	40
Impresas	47	48	54	92	6	40
Electrónicas	n.d.	n.d.	n.d.	n.d.	0	0
AG	0	0	0	0	5	0
Impresas	0	0	0	0	5	0
Electrónicas	0	0	0	0	0	0
COPLADI	0	0	0	0	5	0
Impresas	0	0	0	0	5	0
Electrónicas	0	0	0	0	0	0

FUENTES: 2001-2005, José Trinidad Padilla López, *Cuaderno estadístico. Quinto informe de actividades, 2005-2006*, Universidad de Guadalajara, 2006, pp. 507-509.

2006, Coordinación de Bibliotecas, bibliotecas públicas, unidad de bibliotecas de cada centro universitario y del SEMS.

NOTA: Las suscripciones reportadas en este rubro, a partir del año 2006 pasan a ser parte de la Biblioteca Digital de la Red de Bibliotecas.

n.d. = No disponible

FECHA DE CORTE: Diciembre de 2006.

Apoyos académicos

SERVICIOS BIBLIOTECARIOS

Bases de datos con revistas a texto completo en la Biblioteca Digital,

2001-2007

Cuadro 7.4

Base de datos	Año						
	2001	2002	2003	2004	2005	2006	2007
Academic Search Premier (Ebsco)	-	-	-	-	√	√	√
Business Source Premier (Ebsco)	-	-	-	√	√	√	√
Ebsco Host Electronic Journal Services	-	-	-	-	√	√	√
Fuente Académica (Ebsco)	-	-	-	-	√	√	√
Health Business Full Text (Ebsco)	-	-	-	-	√	√	√
Master File Premier (Ebsco)	-	-	-	-	√	√	√
Mediclatina (Ebsco)	-	-	-	-	√	√	√
Newspaper Surce (Ebsco)	-	-	-	-	√	√	√
Professional Development Collection (Ebsco)	-	-	-	-	√	√	√
ProQuest ABI/INFORM Global	√	√	√	√	√	√	√
ProQuest Academic Research Library	√	√	√	√	√	√	√
ProQuest Agriculture Journals	-	-	√	√	√	√	√
ProQuest Applied Science & Technology Plus	√	√	√	-	-	-	-
ProQuest Biology Journals		√	√	√	√	√	√
ProQuest Career & Technical Education	√	√					
ProQuest Computing	√	√	√	√	√	√	√
ProQuest Education Complete	√	√	√	-	-	-	-
ProQuest General Science Plus	√	√	√	-	-	-	-
ProQuest Health	√	√	√	√	√	√	√
ProQuest Junior Quest					√	√	√
ProQuest Medical Library	√	√	√	√	√	√	√
ProQuest Psychology Journals		√	√	√	√	√	√
ProQuest Social Science Plus	√	√	√	-	-	-	-

Continúa

Apoyos académicos

SERVICIOS BIBLIOTECARIOS

Bases de datos con revistas a texto completo en la Biblioteca Digital, 2001-2007

Cuadro 7.4

Base de datos	Año						
	2001	2002	2003	2004	2005	2006	2007
ProQuest	√	√	√	√	√	√	√
Telecommunications							
Communication Studies (SAGE)	-	-	-	-	√	√	√
Criminology (SAGE)	-	-	-	-	√	√	√
Education (SAGE)	-	-	-	-	√	√	√
Political Science (SAGE)	-	-	-	-	√	√	
Psychology (SAGE)	-	-	-	-	√	√	
Sociology (SAGE)	-	-	-	-	√	√	√
Applied Science & Technology Full Text (Wilson)	-	-	-	√	√	√	√
Art Full Text (Wilson)	-	-	-	√	√	√	√
Biological & Agricultural Index (Wilson)	-	-	-	√	√	√	√
Education Full Text (Wilson)	-	-	-	√	√	√	√
General Science Full Text (Wilson)	-	-	-	√	√	√	√
Humanities Full Text (Wilson)	-	-	-	√	√	√	√
Index to Legal Periodicals & Books (Wilson)	-	-	-	√	√	√	√
Library Literature & Information Science Full Text (Wilson)	-	-	-	√	√	√	√
Readers' Guide Full Text (Wilson)	-	-	-	√	√	√	√
Social Sciences Full Text (Wilson)	-	-	-	√	√	√	√
Wilson Business Full Text (Wilson)	-	-	-	√	√	√	√
ASPP-IEEE	-	-	-	-	√	√	√
CSIC-CINDOC	-	-	-	-	-	-	√
DIALNET	-	-	-	-	-	-	√
Forestry Compendium	-	-	-	√	√	√	√
Informe Académico	-	-	-	√			
Internet Securities	-	-	-	-	√	√	√

Continúa

Apoyos académicos

SERVICIOS BIBLIOTECARIOS

Bases de datos con revistas a texto completo en la Biblioteca Digital,

2001-2007

Cuadro 7.4

Base de datos	Año						
	2001	2002	2003	2004	2005	2006	2007
IQOM de Inteligencia Comercial	-	-	-	-	-	-	√
Journals Ovid Full Text	-	-	-	-	√	√	√
Project MUSE	-	-	-	-	√	√	√
PsycARTICLES	-	-	-	-	-	-	√
Source OCDE	-	-	-	-	√	√	√
URBADOC	-	-	-	-	-	-	√

FUENTES: 2001-2006, José Trinidad Padilla López, *Cuaderno estadístico. Quinto informe de actividades, 2005-2006*, Universidad de Guadalajara, 2006, pp. 510-511. 2007, Coordinación de Bibliotecas.

NOTAS: A partir del año 2006 la consulta se puede hacer a través de la Biblioteca Digital de la Red de Bibliotecas. Se reporta 2007 ya que son suscripciones pagadas por anticipado.

FECHA DE CORTE: Diciembre de 2006.

Apoyos académicos

SERVICIOS BIBLIOGRÁFICOS

Bases de datos referenciales en la Biblioteca Digital, 2001-2007

Cuadro 7.5

Bases de datos	Año						
	2001	2002	2003	2004	2005	2006	2007
Agrícola	-	-	√	√	√	√	√
Asfa Aquatic Sciences and Fisheries Abstracts	-	-	√	√	√	√	√
Biological Abstracts	-	-	√	√	√	√	√
Biological Sciences	-	-	-	-	-	-	√
Biotechnology Abstracts	-	-	√	√	√	√	√
Cab Abstracts	-	-	√	√	√	√	√
Cab Direct	-	-	-	√	√	√	√
Cinahl	-	-	√	√	√	√	√
Current Contents Connect	√	√	√	√	√	√	√
Econlit	-	-	-	√	√	√	√
Embase	-	-	√	√	-	-	√
Environmental Science & Pollution Management	-	-	√	√	√	√	√
Eric	-	-	√	√	√	√	√
First Search	-	-	-	√	√	-	-
Food Science and Technologies Abstracts	-	-	√	√	√	√	√
Forest Science	-	-	-	√	√	√	√
Health Source Nursing Academic (Ebsco)	-	-	-	-	-	√	√
International Pharmaceutical Abstracts	-	-	√	√	√	√	√
Medline	-	-	√	√	√	√	√
Proquest Dissertation Abstracts	-	-	√	√	√	√	√
Psyclit	-	-	√	√	-	-	√
Spycinfo	-	-	-	-	√	√	√
Scifinder Scholar	-	-	√	√	√	√	√
Sportdiscus	-	-	√	√	√	√	√
Web of Science	√	√	√	√	√	√	√

FUENTES: 2001-2006, José Trinidad Padilla López, *Cuaderno estadístico. Quinto informe de actividades, 2005-2006*, Universidad de Guadalajara, 2006, p. 512.
2007, Coordinación de Bibliotecas.

NOTAS: A partir del año 2006 la consulta se puede hacer a través de la Biblioteca Digital de la Red de Bibliotecas.
Se reporta 2007 ya que son suscripciones pagadas por anticipado.

FECHA DE CORTE: Diciembre de 2006.

Apoyos académicos

SERVICIOS BIBLIOTECARIOS

Bases de datos con libros electrónicos en la Biblioteca Digital, 2003-2007

Cuadro 7.6

Base de datos	Año				
	2003	2004	2005	2006	2007
Ocnnet	√	√	√	√	√
E-brary	√	√	√	√	√
E-libro	-	-	-	-	√
Netlibrary	√	√	√	√	√
SpringerLink	-	-	-	-	√
Thomson Gale	-	-	-	-	√

FUENTES: 2003-2006, José Trinidad Padilla López, *Cuaderno estadístico. Quinto informe de actividades, 2005-2006*, Universidad de Guadalajara, 2006, p. 513.
2007, Coordinación de Bibliotecas.

NOTAS: A partir del año 2006 la consulta se puede hacer a través de la Biblioteca Digital de la Red de Bibliotecas.
Se reporta 2007 ya que son suscripciones pagadas por anticipado.

FECHA DE CORTE: Diciembre de 2006.

Apoyos académicos

SERVICIOS BIBLIOTECARIOS

Servicios proporcionados por la Red de Bibliotecas, 2001-2006

Cuadro 7.7

Servicio	Año					
	2001	2002	2003	2004	2005	2006
Total	14,944,248	15,248,978	17,253,708	19,351,220	21,917,772	22,337,518
Búsquedas en el catálogo público en línea	-	-	1,459,137	2,408,126	4,512,741	5,373,876
Búsquedas en publicaciones electrónicas	103,707	338,968	319,091	663,510	1,044,398	1,297,937
Consulta	2,713,778	2,368,674	2,408,769	2,307,501	2,399,297	2,331,944
Diseminación selectiva de la información	84	77	264	323	278	6,505
Documentación	259	590	1,794	956	3,965	13,886
Formación de usuarios	6,111	12,258	17,826	13,600	36,232	80,104
Fotocopias	2,559,077	3,312,852	2,576,473	3,148,229	3,269,812	3,174,166
Préstamo de cubículos	27,479	19,619	27,786	19,793	21,234	33,019
Préstamo externo	905,967	1,439,740	1,472,482	1,341,313	1,283,324	1,415,198
Préstamo interno	8,462,473	7,507,585	8,705,986	8,996,657	8,558,329	7,729,301
Préstamo interbibliotecario	4	16	544	122	471	1,944
Revistas impresas consultadas	150,809	241,204	209,774	404,968	742,441	833,994
Otros servicios	14,500	7,395	53,782	46,122	45,250	45,644

FUENTES: 2001-2005, José Trinidad Padilla López, *Cuaderno estadístico. Quinto informe de actividades, 2005-2006*, Universidad de Guadalajara, 2006, p. 514.

2006, Coordinación de Bibliotecas, bibliotecas públicas, unidad de bibliotecas de cada centro universitario y del SEMS.

FECHA DE CORTE: Diciembre de 2006.

Apoyos académicos

SERVICIOS BIBLIOTECARIOS

Bibliotecas, usuarios y asistencia en la Red de Bibliotecas por entidad uiversitaria, 2001-2006

Cuadro 7.8

Entidad universitaria	Año					
	2001	2002	2003	2004	2005	2006
Red Universitaria						
Bibliotecas	152	154	154	156	160	163
Número de usuarios	3,833,820	5,037,319	5,668,384	5,609,646	5,634,733	5,716,510
Asistencia promedio diaria	14,745	19,374	21,801	21,576	21,673	21,986
Centros universitarios						
Bibliotecas	39	41	41	42	43	45
Número de usuarios	2,499,240	3,735,282	4,366,893	4,246,847	4,245,270	4,100,660
Asistencia promedio diaria	9,612	14,366	16,796	16,334	16,328	15,772
CU temáticos						
Bibliotecas	28	30	30	31	32	34
Número de usuarios	1,802,485	2,361,347	2,643,005	3,120,967	3,161,052	2,966,508
Asistencia promedio diaria	6,933	9,082	10,165	12,004	12,158	11,410
CUAAD						
Bibliotecas	4	4	4	4	4	4
Número de usuarios	69,956	159,400	162,773	210,793	229,915	236,212
Asistencia promedio diaria	269	613	626	811	884	908
CUCBA						
Bibliotecas	3	3	3	3	3	4
Número de usuarios	146,535	155,777	152,959	114,382	118,203	116,959
Asistencia promedio diaria	564	599	588	440	455	449
CUCEA						
Bibliotecas	1	1	1	1	1	1
Número de usuarios	465,164	863,600	889,543	1,080,671	1,050,798	1,072,552
Asistencia promedio diaria	1,789	3,322	3,421	4,156	4,020	4,125
CUCEI						
Bibliotecas	4	4	4	4	4	4
Número de usuarios	605,803	618,262	666,922	722,802	767,355	775,316
Asistencia promedio diaria	2,330	2,378	2,565	2,780	2,951	2,981
CUCS						
Bibliotecas	3	3	3	4	4	4
Número de usuarios	209,025	256,835	394,432	420,512	421,154	240,624
Asistencia promedio diaria	804	988	1,517	1,617	1,620	925
CUCSH						
Bibliotecas	13	15	15	15	16	17
Número de usuarios	306,002	307,473	376,376	571,807	573,627	524,845
Asistencia promedio diaria	1,177	1,183	1,448	2,199	2,207	2,018
CU regionales						
Bibliotecas	11	11	11	11	11	11
Número de usuarios	696,755	1,373,935	1,723,888	1,125,880	1,084,218	1,134,152
Asistencia promedio diaria	2,680	5,284	6,630	4,330	4,170	4,362

Continúa

Apoyos académicos

SERVICIOS BIBLIOTECARIOS

Bibliotecas, usuarios y asistencia en la Red de Bibliotecas por entidad uiversitaria, 2001-2006

Cuadro 7.8

Entidad universitaria	Año					
	2001	2002	2003	2004	2005	2006
CU Altos						
Bibliotecas	3	3	1	1	1	1
Número de usuarios	79,788	95,638	67,927	67,850	82,138	82,527
Asistencia promedio diaria	307	368	261	261	316	317
CU Ciénega						
Bibliotecas	3	3	3	3	3	3
Número de usuarios	371,530	317,050	526,358	385,456	251,318	269,784
Asistencia promedio diaria	1,429	1,219	2,024	1,482	967	1,037
CU Costa						
Bibliotecas	1	1	1	1	1	1
Número de usuarios	48,864	648,444	793,990	414,579	346,833	280,328
Asistencia promedio diaria	188	2,494	3,054	1,594	1334	1,078
CU Costa Sur						
Bibliotecas	1	1	1	1	1	1
Número de usuarios	51,096	87,122	77,109	60,674	62,886	106,401
Asistencia promedio diaria	197	335	297	233	242	409
CU Lagos						
Bibliotecas	-	-	2	2	2	2
Número de usuarios	-	-	44,008	21,365	86,563	89,305
Asistencia promedio diaria	-	-	n.d.	82	333	343
CU Norte						
Bibliotecas	1	1	1	1	1	1
Número de usuarios	45,155	87,072	78,470	27,301	43,887	44,829
Asistencia promedio diaria	174	335	302	105	169	172
CU Sur						
Bibliotecas	1	1	1	1	1	1
Número de usuarios	97,224	122,644	123,181	134,515	185,169	191,721
Asistencia promedio diaria	374	472	474	517	712	737
CU Valles						
Bibliotecas	1	1	1	1	1	1
Número de usuarios	3,098	15,965	12,845	14,140	25,424	69,257
Asistencia promedio diaria	12	61	49	54	98	266
SUV						
Bibliotecas	-	-	-	-	1	1
Número de usuarios	-	-	-	-	315	1,790
Asistencia promedio diaria	-	-	-	-	1.2	6.88
SEMS						
Bibliotecas	110	110	110	111	112	112
Número de usuarios	1,047,984	941,028	1,084,851	1,118,876	1,038,369	1,215,668
Asistencia promedio diaria	4,031	3,619	4,173	4,303	3,994	4,675

Continúa

Apoyos académicos

SERVICIOS BIBLIOTECARIOS

Bibliotecas, usuarios y asistencia en la Red de Bibliotecas por entidad uiversitaria, 2001-2006

Cuadro 7.8

Entidad universitaria	Año					
	2001	2002	2003	2004	2005	2006
Bibliotecas públicas						
Bibliotecas	3	3	3	3	3	3
Número de usuarios	286,596	361,009	216,640	243,923	350,638	358,832
Asistencia promedio diaria	1,102	1,388	833	938	1,349	1,380
Biblioteca Iberoamericana "Octavio Paz"						
Bibliotecas	1	1	1	1	1	1
Número de usuarios	94,698	149,000	158,325	160,994	201,695	210,600
Asistencia promedio diaria	364	573	609	619	776	810
Biblioteca Pública "Benjamín Franklin"						
Bibliotecas	1	1	1	1	1	1
Número de usuarios	46,186	60,936	58,315	37,412	37,044	40,680
Asistencia promedio diaria	178	234	224	143	143	156
Biblioteca Pública del Estado de Jalisco "Juan José Arreola"						
Bibliotecas	1	1	1	1	1	1
Número de usuarios	145,712	151,073	0	45,517	111,899	107,552
Asistencia promedio diaria	560	581	0	175	430	413
AG						
Bibliotecas	-	-	-	-	1	2
Número de usuarios	-	-	-	-	141	39,560
Asistencia promedio diaria	-	-	-	-	0.5	152
COPLADI						
Bibliotecas	-	-	-	-	1	1
Número de usuarios	-	-	-	-	141	110
Asistencia promedio diaria	-	-	-	-	0.5	0.42
Biblioteca Digital de la Red de Bibliotecas						
Bibliotecas	-	-	-	-	-	1
Número de usuarios	-	-	-	-	-	39,450
Asistencia promedio diaria	-	-	-	-	-	152

FUENTES: 2001-2005, José Trinidad Padilla López, *Cuaderno estadístico. Quinto informe de actividades, 2005-2006*, Universidad de Guadalajara, 2006, pp.515-517.

2006, Coordinación de Bibliotecas, bibliotecas públicas, unidad de bibliotecas de cada centro universitario y del SEMS.

NOTAS: Los datos del SEMS correspondientes al periodo 2001-2005 fueron proporcionados por la Unidad de Bibliotecas de la DGSEMS.

La asistencia promedio diaria se calculó dividiendo el número de usuarios entre los 260 días que se consideran hábiles en el año.

FECHA DE CORTE: Diciembre de 2006.

Apoyos académicos

SERVICIOS BIBLIOTECARIOS

Computadoras en la Red de Bibliotecas por entidad universitaria, 2001-2006

Cuadro 7.9

Entidad universitaria	Año					
	2001	2002	2003	2004	2005	2006
Red Universitaria	1,013	1,316	1,522	1,524	1,720	2,619
Centros universitarios	799	872	1,016	958	1,122	1,661
CU temáticos	530	625	664	659	820	1,031
CUAAD	14	15	10	11	28	67
CUCBA	20	24	23	22	30	65
CUCEA	311	337	285	307	373	495
CUCEI	9	46	51	41	36	69
CUCS	78	103	106	104	114	138
CUCSH	98	100	189	174	239	197
CU regionales	269	247	352	299	302	630
CU Altos	20	18	20	10	11	44
CU Ciénega	56	52	27	29	37	99
CU Costa	108	82	84	37	32	57
CU Costa Sur	49	51	68	56	94	211
CU Lagos	0	0	7	9	10	37
CU Norte	12	13	15	5	5	16
CU Sur	12	16	102	102	104	114
CU Valles	12	15	29	51	9	52
SUV	0	0	0	0	5	35
SEMS	147	366	418	437	444	748
Bibliotecas públicas	67	78	88	129	146	161
Biblioteca Iberoamericana "Octavio Paz"	15	25	33	31	34	41
Biblioteca Pública "Benjamín Franklin"	13	10	5	10	11	22
Biblioteca Pública del Estado de Jalisco "Juan José Arreola"	39	43	50	88	101	98
AG	0	0	0	0	3	14
COPLADI	0	0	0	0	3	7
Biblioteca Digital de la Red de Bibliotecas	-	-	-	-	-	7

FUENTES: 2001-2005, José Trinidad Padilla López, *Cuaderno estadístico. Quinto informe de actividades, 2005-2006*, Universidad de Guadalajara, 2006, p. 518.

2006, Coordinación de Bibliotecas, bibliotecas públicas, unidad de bibliotecas de cada centro universitario y del SEMS.

NOTAS: Los datos del SEMS correspondientes al periodo 2001-2005 fueron proporcionados por la Unidad de Bibliotecas de la DGSEMS. Esta información fue ajustada por la Coordinación de Bibliotecas de la CGA para los años 2004 y 2005 conforme a lo reportado por el SEMS en los cuestionarios 912 que anualmente se entregan a la Secretaría de Educación. El dato del CUAAD del año 2002 fue actualizado.

FECHA DE CORTE: Diciembre de 2006.

Apoyos académicos

SERVICIOS BIBLIOTECARIOS

Proporción de títulos y volúmenes por alumno, por entidad universitaria, 2001-2006

Cuadro 7.10

Entidad universitaria	Año					
	2001	2002	2003	2004	2005	2006
Red Universitaria						
Títulos por alumno	4	4	4	5	6	6
Volúmenes por alumno	6	7	8	8	9	9
Centros universitarios						
Títulos por alumno	4	4	5	5	6	6
Volúmenes por alumno	6	7	8	9	10	11
CU temáticos						
Títulos por alumno	4	4	5	5	6	6
Volúmenes por alumno	5	6	6	7	9	9
CUAAD						
Títulos por alumno	4	5	7	6	7	7
Volúmenes por alumno	5	6	8	8	10	10
CUCBA						
Títulos por alumno	7	8	9	8	8	8
Volúmenes por alumno	12	13	16	15	15	16
CUCEA						
Títulos por alumno	2	3	3	4	4	3
Volúmenes por alumno	5	5	6	7	8	7
CUCEI						
Títulos por alumno	2	2	2	2	3	3
Volúmenes por alumno	3	3	3	4	4	5
CUCS						
Títulos por alumno	1	1	2	2	2	2
Volúmenes por alumno	2	2	2	3	3	4
CUCSH						
Títulos por alumno	11	12	11	12	15	15
Volúmenes por alumno	12	13	12	14	18	19

Continúa

Apoyos académicos

SERVICIOS BIBLIOTECARIOS

Proporción de títulos y volúmenes por alumno, por entidad universitaria, 2001-2006

Cuadro 7.10

Entidad universitaria	Año					
	2001	2002	2003	2004	2005	2006
CU regionales						
Títulos por alumno	4	4	6	6	7	8
Volúmenes por alumno	7	9	11	12	14	16
CU Altos						
Títulos por alumno	2	3	4	6	9	9
Volúmenes por alumno	7	8	13	15	19	17
CU Ciénega						
Títulos por alumno	3	4	5	5	6	7
Volúmenes por alumno	5	6	7	9	10	12
CU Costa						
Títulos por alumno	4	5	6	6	6	7
Volúmenes por alumno	7	8	11	10	10	12
CU Costa Sur						
Títulos por alumno	6	7	9	6	7	10
Volúmenes por alumno	10	12	14	11	13	17
CU Lagos						
Títulos por alumno	-	-	3	9	15	15
Volúmenes por alumno	-	-	5	16	25	27
CU Norte						
Títulos por alumno	14	13	14	12	14	21
Volúmenes por alumno	30	29	32	28	28	40
CU Sur						
Títulos por alumno	2	4	4	5	5	5
Volúmenes por alumno	5	9	11	11	13	12
CU Valles						
Títulos por alumno	4	5	8	7	8	8
Volúmenes por alumno	9	13	20	18	20	19

Continúa

Apoyos académicos

SERVICIOS BIBLIOTECARIOS

Proporción de títulos y volúmenes por alumno, por entidad universitaria, 2001-2006

Cuadro 7.10

Entidad universitaria	Año					
	2001	2002	2003	2004	2005	2006
SUV						
Títulos por alumno	-	-	-	-	1	2
Volúmenes por alumno	-	-	-	-	2	3
SEMS						
Títulos por alumno	2	3	3	4	3	4
Volúmenes por alumno	3	4	5	6	5	5

FUENTES: 2001-2005, José Trinidad Padilla López, *Cuaderno estadístico. Quinto informe de actividades, 2005-2006*, Universidad de Guadalajara, 2006, pp. 358-359.

2006, Coordinación de Bibliotecas, bibliotecas públicas, unidad de bibliotecas de cada centro universitario y del SEMS.

Los datos del SEMS correspondientes al periodo 2001-2006 fueron proporcionados por la Unidad de Bibliotecas de la DGSEMS.

NOTAS: Esta información fue ajustada por la Coordinación de Bibliotecas de la CGA para los años 2004 y 2005 conforme a lo reportado por el SEMS en los cuestionarios 912 que anualmente se entregan a la Secretaría de Educación.

Las cifras se redondearon.

FECHA DE CORTE: Diciembre de 2006.

Apoyos académicos

SERVICIOS BIBLIOTECARIOS

Títulos y volúmenes de libros en la Red Universitaria, 2001-2006

Cuadro 7.11

Entidad universitaria	Bibliotecas	Títulos adquiridos		Total de títulos	Volúmenes		Total de volúmenes	Descarte (volúmenes)
		Compra	Donación		Compra	Donación		
Red Universitaria								
2001	152	41,977	9,964	737,143	104,790	13,253	1,015,946	10,760
2002	154	43,099	6,581	845,648	110,543	12,089	1,215,181	4,478
2003	154	49,413	16,183	881,901	154,857	18,314	1,356,572	7,918
2004	156	59,444	10,045	961,631	101,651	13,202	1,548,342	11,342
2005	160	58,575	14,026	1,024,431	78,599	77,533	1,660,353	23,531
2006	163	42,016	15,202	1,046,780	69,209	17,654	1,723,381	20,798
Centros universitarios								
2001	39	36,377	9,104	295,864	64,050	12,349	449,238	4,971
2002	41	36,866	5,838	331,501	64,900	8,514	516,986	3,864
2003	41	41,037	15,718	372,952	69,426	17,395	590,196	3,612
2004	42	35,771	5,371	406,282	59,295	8,535	670,017	735
2005	43	28,868	7,688	442,282	41,194	9,458	732,389	3,831
2006	45	30,433	8,997	470,555	51,401	11,764	799,909	4,777
CU temáticos								
2001	28	20,196	5,646	219,809	31,733	7,434	301,638	3,146
2002	30	19,924	4,238	237,777	30,773	6,250	330,624	3,642
2003	30	23,224	5,240	256,869	33,405	6,493	361,982	3,262
2004	31	20,092	4,117	273,337	26,046	5,899	404,732	665
2005	32	16,494	6,189	290,542	22,607	7,353	442,077	1,910
2006	34	16,598	6,641	302,553	24,804	8,256	475,603	4,736
CUAAD								
2001	4	3,397	669	23,586	4,099	740	29,900	0
2002	4	5,153	777	29,221	6,717	974	37,260	0
2003	4	7,136	668	37,279	8,704	696	46,816	3
2004	4	2,294	219	34,740	2,517	253	49,446	0
2005	4	2,464	313	39,780	2,859	353	55,331	0
2006	4	2,161	512	42,305	4,458	673	60,111	0
CUCBA								
2001	3	1,071	659	18,201	2,117	713	30,632	364
2002	3	2,099	240	20,427	4,773	301	33,845	247
2003	3	517	358	20,809	1,660	423	35,471	218
2004	3	725	350	20,440	1,177	419	35,143	0
2005	3	416	602	20,770	507	836	41,239	0
2006	4	649	950	23,851	1,106	1,050	46,714	5
CUCEA								
2001	1	8,788	2,386	32,974	15,902	3,169	67,505	1,420
2002	1	5,253	2,503	36,578	9,220	3,366	77,650	2,956
2003	1	5,044	2,570	48,114	8,564	3,278	94,346	1,669
2004	1	4,969	2,295	53,848	6,448	3,756	104,020	530
2005	1	2,801	2,330	50,410	5,840	2,646	104,461	1,614
2006	1	1,359	2,927	49,474	3,189	3,344	108,409	3,206
CUCEI								
2001	4	1,549	317	26,232	2,093	461	39,125	1,221
2002	4	2,480	190	26,928	3,388	257	40,215	95
2003	4	1,308	282	28,518	3,094	430	43,739	0
2004	4	806	599	30,030	3,355	826	48,065	0

Continúa

Apoyos académicos

SERVICIOS BIBLIOTECARIOS

Títulos y volúmenes de libros en la Red Universitaria, 2001-2006

Cuadro 7.11

Entidad universitaria	Bibliotecas	Títulos adquiridos		Total de títulos	Volúmenes		Total de volúmenes	Descarte (volúmenes)
		Compra	Donación		Compra	Donación		
2005	4	610	449	31,059	2,145	878	50,823	0
2006	4	1,619	152	31,193	3,391	990	55,163	0
CUCS								
2001	3	2,136	51	10,221	2,734	51	15,102	141
2002	3	2,503	122	13,511	3,092	754	18,456	344
2003	3	2,137	275	14,597	2,530	458	22,359	1,372
2004	4	2,651	193	19,166	3,420	193	27,926	135
2005	4	1,767	245	20,194	2,430	285	32,936	296
2006	4	1,655	144	22,649	2,345	147	35,647	1,525
CUCSH								
2001	13	3,255	1,564	108,595	4,788	2,300	119,374	n/d
2002	15	2,436	406	111,112	3,583	598	123,198	n/d
2003	15	7,082	1,087	107,552	8,853	1,208	119,251	n/d
2004	15	8,647	461	115,113	9,129	452	140,132	0
2005	16	8,436	2,250	128,329	8,826	2,355	157,287	0
2006	17	9,155	1,956	133,081	10,315	2,052	169,559	0
CU regionales								
2001	11	16,181	3,458	76,055	32,317	4,915	147,600	1,825
2002	11	16,942	1,600	93,724	34,127	2,264	186,362	222
2003	11	17,813	10,478	116,083	36,021	10,902	228,214	350
2004	11	15,679	1,254	132,945	33,249	2,636	265,285	70
2005	11	12,374	1,499	151,740	18,587	2,105	290,312	1,921
2006	11	13,835	2,356	168,002	26,597	3,508	324,306	41
CU Altos								
2001	3	2,327	0	8,611	7,372	0	28,197	0
2002	3	1,673	208	10,492	3,570	306	32,073	
2003	1	1,168	190	6,867	3,567	390	23,064	200
2004	1	1,203	79	10,900	3,216	132	26,625	15
2005	1	1,328	344	16,467	2,077	478	33,978	0
2006	1	788	226	17,481	2,067	228	35,091	0
CU Ciénega								
2001	3	1,230	40	20,378	2,173	71	30,221	800
2002	3	3,427	39	24,086	4,882	83	36,711	
2003	3	2,286	70	26,407	3,790	138	40,787	36
2004	3	2,004	75	27,850	6,370	102	49,568	36
2005	3	2,268	131	30,283	3,902	172	51,466	1,921
2006	3	2,768	66	33,051	4,729	71	56,195	0
CU Costa								
2001	1	3,157	2,160	17,902	3,207	2,999	34,061	448
2002	1	2,513	330	20,575	2,835	373	37,129	
2003	1	1,977	8,817	28,849	2,825	8,817	48,771	0
2004	1	2,478	363	28,618	4,119	517	48,052	0
2005	1	1,914	235	29,590	2,286	327	49,210	0
2006	1	1,350	473	28,780	2,361	798	51,690	21
CU Costa Sur								
2001	1	1,859	89	14,425	3,247	126	23,849	577
2002	1	1,021	736	16,182	1,874	1,018	26,741	44
2003	1	2,444	239	18,768	3,950	225	30,807	109

Continúa

Apoyos académicos

SERVICIOS BIBLIOTECARIOS

Títulos y volúmenes de libros en la Red Universitaria, 2001-2006

Cuadro 7.11

Entidad universitaria	Bibliotecas	Títulos adquiridos		Total de títulos	Volúmenes		Total de volúmenes	Descarte (volúmenes)
		Compra	Donación		Compra	Donación		
2004	1	1,133	188	14,884	1,667	224	25,788	19
2005	1	684	299	16,568	1,379	417	29,534	0
2006	1	2,220	300	22,412	3,147	432	37,890	0
CU Lagos								
2001		-	-	-	-	-	-	-
2002		-	-	-	-	-	-	-
2003	2	3,500	0	4,024	4,000	0	8,086	0
2004	2	4,040	410	14,893	6,946	1,112	26,867	0
2005	2	1,565	291	17,400	2,355	432	29,529	0
2006	2	1,781	278	20,040	3,368	353	34,975	0
CU Norte								
2001	1	3,982	0	5,306	9,000	0	11,709	0
2002	1	1,725	0	7,046	5,051	0	16,049	0
2003	1	1,811	855	9,712	5,481	959	22,489	0
2004	1	719	0	10,431	2,119	0	24,608	0
2005	1	2,476	58	14,474	3,306	58	28,852	0
2006	1	1,973	748	17,445	5,027	1,212	35,392	20
CU Sur								
2001	1	2,064	509	6,583	3,508	841	13,519	0
2002	1	4,010	270	9,978	8,852	460	24,706	0
2003	1	1,984	288	13,433	4,754	298	33,535	0
2004	1	1,473	111	14,689	2,539	216	36,496	0
2005	1	977	121	15,116	1,274	181	38,454	0
2006	1	1,319	185	15,803	3,023	269	40,673	0
CU Valles								
2001	1	1,562	660	2,850	3,810	878	6,044	0
2002	1	2,573	17	5,365	7,063	24	12,953	178
2003	1	2,643	19	8,023	7,654	75	20,675	5
2004	1	2,629	28	10,680	6,273	333	27,281	0
2005	1	1,162	20	11,842	2,008	40	29,289	0
2006	1	1,636	80	12,990	2,875	145	32,400	0
SUV								
2005	1	300	0	1,400	400	0	2,000	121
2006	1	1,188	10	2,598	2,250	10	4,260	300
SEMS								
2001	110	292	n.d.	213,611	35,100	n.d.	326,151	n.d.
2002	110	520	n.d.	278,919	35,581	n.d.	436,120	n.d.
2003	110	2,200	n.d.	333,302	77,000	n.d.	506,849	n.d.
2004	111	20,701	1,650	372,030	36,632	1,650	582,122	10,533
2005	112	26,069	4,752	387,736	32,709	5,571	579,252	15,710
2006	112	6,887	4,752	397,596	11,094	4,342	589,397	15,710
Bibliotecas públicas								
2001	3	5,308	860	227,668	5,640	904	240,557	5,789
2002	3	5,713	743	235,228	10,062	3,575	262,075	614
2003	3	6,176	465	175,647	8,431	919	259,527	4,306
2004	3	2,972	3,024	183,319	5,724	3,017	296,203	74

Continúa

Apoyos académicos

SERVICIOS BIBLIOTECARIOS

Títulos y volúmenes de libros en la Red Universitaria, 2001-2006

Cuadro 7.11

Entidad universitaria	Bibliotecas	Títulos adquiridos		Total de títulos	Volúmenes		Total de volúmenes	Descarte (volúmenes)
		Compra	Donación		Compra	Donación		
2005	3	2,975	1,554	192,132	3,933	62,472	345,655	3,869
2006	3	3,390	1,336	174,969	4,464	1,538	328,521	11
Biblioteca Iberoamericana "Octavio Paz"								
2001	1	2,442	670	27,175	2,624	684	36,200	3,919
2002	1	3,282	535	31,632	3,850	677	47,614	0
2003	1	3,329	330	35,291	3,436	330	51,380	0
2004	1	2,366	602	37,657	2,585	652	53,965	0
2005	1	2,261	94	37,411	2,336	144	52,701	3,744
2006	1	2,326	57	30,558	2,686	57	43,031	0
Biblioteca Pública "Benjamín Franklin"								
2001	1	366	0	9,645	366	0	10,069	1,825
2002	1	246	0	10,355	1,007	0	12,070	614
2003	1	1,285	0	12,918	2,310	0	16,204	181
2004	1	344	179	13,292	1,830	179	18,201	0
2005	1	223	79	13,512	254	81	18,536	-
2006	1	564	379	14,435	1,187	511	20,234	0
Biblioteca Pública del Estado de Jalisco "Juan José Arreola"								
2001	1	2,500	190	190,848	2,650	220	194,288	45
2002	1	2,185	208	193,241	5,205	2,898	202,391	0
2003	1	1,562	135	127,438	2,685	589	191,943	4,125
2004	1	262	2,243	132,370	1,309	2,186	224,037	74
2005	1	491	1,381	141,209	1,343	62,247	274,418	125
2006	1	500	900	129,976	591	970	265,256	11
AG								
2005	1	363	32	881	363	32	1,057	0
2006	2	118	107	1,062	0	0	1,294	0
COPLADI								
2005	1	363	32	881	363	32	1,057	0
2006	1	118	107	1,062	0	0	1,294	0

Continúa

Apoyos académicos

SERVICIOS BIBLIOTECARIOS

Títulos y volúmenes de libros en la Red Universitaria, 2001-2006

Cuadro 7.11

Entidad universitaria	Bibliotecas	Títulos adquiridos		Total de títulos	Volúmenes		Total de volúmenes	Descarte (volúmenes)
		Compra	Donación		Compra	Donación		
Biblioteca Digital de la Red de Bibliotecas								
2005		-	-	-	-	-	-	-
2006		1	-	-	-	-	-	-

FUENTES: 2001-2005, José Trinidad Padilla López, *Cuaderno estadístico. Quinto informe de actividades, 2005-2006*, Universidad de Guadalajara, 2006, pp. 521-524.

2006, Coordinación de Bibliotecas, bibliotecas públicas, unidad de bibliotecas de cada centro universitario y del SEMS.

NOTAS: Los datos del SEMS correspondientes al periodo 2001-2005 fueron proporcionados por la Unidad de Bibliotecas de la DGSEMS. Esta información fue ajustada por la Coordinación de Bibliotecas de la CGA para los años 2004 y 2005 conforme a lo reportado por el SEMS en los cuestionarios 912 que anualmente se entregan a la Secretaría de Educación.

El dato del CUAAD del año 2002 fue actualizado.

n.d. = No disponible

FECHA DE CORTE: Diciembre de 2006.

Apoyos académicos

INFRAESTRUCTURA Y EQUIPO

Patrimonio inmobiliario de la Red Universitaria, 2001-2006

Cuadro 7.12

Inmuebles / Distribución	Año					
	2001	2002	2003	2004	2005	2006
Patrimonio universitario						
Inmuebles universitarios	261	275	281	291	291	291
Superficie de terreno universitario (hectáreas)	1,383	2,269.4 ^a	2,341.5 ^a	2,349.9 ^a	2,370.70	2,378.94
Superficie construida (m ²)	677,353	749,016	822,810	850,021	898,296	957,062
Espacios físicos	6,358	6,453	6,775	6,968	6,968	7,515
Distribución de espacios						
Aulas	2,725	2,802	2,939	2,997	3,075	3,172
Laboratorios	511	540	589	590	602	605
Talleres	189	191	201	203	209	215
Auditorios	37	45	47	50	50	51
Áreas deportivas	143	149	156	157	160	164
Áreas artísticas	15	16	17	17	17	18
Centro de cómputo	105	107	107	109	109	109
Anexos, bodegas, oficinas pequeñas y sanitarios	1,332	1,779	2,244	2,337	2,541	3,181

FUENTE: 2001 -2005, José Trinidad Padilla López, *Cuaderno estadístico. Quinto informe de actividades, 2005-2006*, Universidad de Guadalajara, 2006, p. 525.
2006. Coordinación de Obras y Proyectos.

NOTA: ^a Incluye 886 hectáreas en comodato.

FECHA DE CORTE: Diciembre de 2006.

Apoyos académicos

INFRAESTRUCTURA Y EQUIPO

Patrimonio inmobiliario de la Red Universitaria, por entidad universitaria,
2001-2006

Cuadro 7.13

Entidad universitaria	Aulas	Laboratorios	Talleres	Auditorios	Áreas deportivas	Áreas artísticas	Centros de cómputo	Anexos
Red Universitaria								
2001	2,725	511	189	37	143	15	105	1,349
2002	2,802	540	191	45	149	16	107	1,850
2003	2,939	589	201	47	156	17	107	2,233
2004	2,997	590	203	50	157	17	109	2,323
2005	3,075	602	209	50	160	17	109	2,541
2006	3,172	605	215	51	164	18	109	3,181
Centros universitarios								
2001	1,258	303	63	23	23	2	12	1,179
2002	1,301	322	64	24	27	2	13	1,316
2003	1,301	332	69	24	30	2	13	1,419
2004	1,310	330	69	26	31	2	14	1,444
2005	1,312	331	69	26	31	2	14	1,551
2006	1,386	333	71	27	35	2	14	2,122
CU temáticos								
2001	956	254	48	15	9	0	4	742
2002	964	260	48	15	10	0	4	794
2003	964	262	53	15	10	0	4	811
2004	964	262	53	15	10	0	4	828
2005	965	262	53	15	10	0	4	858
2006	982	263	54	15	14	0	4	1,273
CUAAD								
2001	111	7	22	1	0	0	1	124
2002	111	7	22	1	0	0	1	133
2003	111	8	25	1	0	0	1	140
2004	111	8	25	1	0	0	1	152
2005	111	8	25	1	0	0	1	152
2006	111	8	25	1	0	0	1	152
CUCBA								
2001	85	56	7	1	1	0	1	250
2002	85	62	7	1	1	0	1	252
2003	85	62	9	1	1	0	1	252

Continúa

Apoyos académicos

INFRAESTRUCTURA Y EQUIPO

Patrimonio inmobiliario de la Red Universitaria, por entidad universitaria,
2001-2006

Cuadro 7.13

Entidad universitaria	Aulas	Laboratorios	Talleres	Auditorios	Áreas deportivas	Áreas artísticas	Centros de cómputo	Anexos
2004	85	62	9	1	1	0	1	252
2005	86	62	9	1	1	0	1	278
2006	86	62	9	1	1	0	1	278
CUCEA								
2001	194	35	0	2	4	0	1	56
2002	202	35	0	2	5	0	1	64
2003	202	35	0	2	5	0	1	71
2004	202	35	0	2	5	0	1	71
2005	202	35	0	2	5	0	1	72
2006	208	36	0	2	8	0	1	82
CUCEI								
2001	265	75	17	1	2	0	1	117
2002	265	75	17	1	2	0	1	119
2003	265	76	17	1	2	0	1	119
2004	265	76	17	1	2	0	1	120
2005	265	76	17	1	2	0	1	121
2006	265	76	17	1	2	0	1	142
CUCS								
2001	156	61	0	7	1	0	0	165
2002	156	61	0	7	1	0	0	175
2003	156	61	0	7	1	0	0	178
2004	156	61	0	7	1	0	0	182
2005	156	61	0	7	1	0	0	184
2006	167	61	0	7	2	0	0	214
CUCSH								
2001	145	20	2	3	1	0	0	30
2002	145	20	2	3	1	0	0	51
2003	145	20	2	3	1	0	0	51
2004	145	20	2	3	1	0	0	51
2005	145	20	2	3	1	0	0	51
2006	145	20	3	3	1	0	0	405

Continúa

Apoyos académicos

INFRAESTRUCTURA Y EQUIPO

Patrimonio inmobiliario de la Red Universitaria, por entidad universitaria,
2001-2006

Cuadro 7.13

Entidad universitaria	Aulas	Laboratorios	Talleres	Auditorios	Áreas deportivas	Áreas artísticas	Centros de cómputo	Anexos
CU regionales								
2001	302	49	15	8	14	2	8	437
2002	337	62	16	9	17	2	9	522
2003	337	70	16	9	20	2	9	608
2004	346	68	16	11	21	2	10	616
2005	347	69	16	11	21	2	10	693
2006	404	70	17	12	21	2	10	849
CU Altos								
2001	80	5	6	1	4	0	0	122
2002	80	5	6	1	4	0	0	130
2003	80	7	6	1	4	0	0	166
2004	31	7	1	2	4	0	0	167
2005	31	7	1	2	4	0	0	109
2006	32	6	1	2	3	0	0	124
CU Ciénega								
2001	67	11	1	2	6	0	1	81
2002	69	18	2	2	6	0	1	114
2003	69	18	2	2	6	0	1	119
2004	69	18	2	2	6	0	1	124
2005	69	18	2	2	6	0	1	130
2006	86	19	2	2	6	0	1	160
CU Costa								
2001	35	6	0	1	1	0	1	47
2002	36	11	0	2	2	0	2	69
2003	36	16	0	2	2	0	2	85
2004	36	16	0	2	2	0	2	85
2005	36	16	0	2	2	0	2	88
2006	50	16	0	2	2	0	2	102
CU Costa Sur								
2001	35	9	7	1	0	1	1	19
2002	51	10	7	1	0	1	1	23

Continúa

Apoyos académicos

INFRAESTRUCTURA Y EQUIPO

Patrimonio inmobiliario de la Red Universitaria, por entidad universitaria,
2001-2006

Cuadro 7.13

Entidad universitaria	Aulas	Laboratorios	Talleres	Auditorios	Áreas deportivas	Áreas artísticas	Centros de cómputo	Anexos
2003	51	11	7	1	0	1	1	24
2004	51	11	7	1	0	1	1	25
2005	52	11	7	1	0	1	1	63
2006	57	12	7	1	0	1	1	111
CU Lagos								
2001	-	-	-	-	-	-	-	-
2002	-	-	-	-	-	-	-	-
2003	0	0	0	0	0	0	0	0
2004	54	1	5	1	1	0	1	5
2005	54	2	5	1	1	0	1	73
2006	58	2	6	2	1	0	1	88
CU Norte								
2001	15	1	0	0	0	0	2	36
2002	15	1	0	0	0	0	2	38
2003	15	1	0	0	2	0	2	51
2004	22	1	0	0	2	0	2	47
2005	22	1	0	0	2	0	2	47
2006	22	1	0	0	2	0	2	54
CU Sur								
2001	42	13	1	1	3	1	3	90
2002	42	13	1	1	4	1	3	92
2003	42	13	1	1	4	1	3	92
2004	42	13	1	1	4	1	3	92
2005	42	13	1	1	4	1	3	92
2006	42	13	1	1	5	1	3	98
CU Valles								
2001	28	4	0	2	0	0	0	42
2002	44	4	0	2	1	0	0	56
2003	44	4	0	2	2	0	0	71
2004	41	1	0	2	2	0	0	71
2005	41	1	0	2	2	0	0	91

Continúa

Apoyos académicos

INFRAESTRUCTURA Y EQUIPO

Patrimonio inmobiliario de la Red Universitaria, por entidad universitaria,
2001-2006

Cuadro 7.13

Entidad universitaria	Aulas	Laboratorios	Talleres	Auditorios	Áreas deportivas	Áreas artísticas	Centros de cómputo	Anexos
2006	57	1	0	2	2	0	0	112
SUV								
2006	1	0	0	0	0	0	0	28
SEMS								
2001	1,467	208	126	13	113	2	93	168
2002	1,501	218	127	20	114	2	94	374
2003	1,638	257	132	22	117	2	94	654
2004	1,687	260	134	22	117	2	94	700
2005	1,763	271	140	22	120	2	94	803
2006	1,785	272	144	22	120	2	94	867
AG								
2001	0	0	0	1	7	11	0	2
2002	0	0	0	1	8	12	0	160
2003	0	0	0	1	9	13	0	160
2004	0	0	0	2	9	13	1	179
2005	0	0	0	2	9	13	1	187
2006	0	0	0	2	9	14	1	164

FUENTES: 2001-2005, José Trinidad Padilla López, *Cuaderno estadístico. Quinto informe de actividades, 2005-2006*, Universidad de Guadalajara, 2006, pp. 526-530.

2006, Coordinación de Obras y Proyectos.

FECHA DE CORTE: Diciembre de 2006.

Apoyos académicos

INFRAESTRUCTURA Y EQUIPO

Mobiliario y equipo por entidad universitaria, 2001-2006

Cuadro 7.14

Entidad universitaria / Año	Butacas	Equipo contra incendio	Equipo de laboratorio	Equipo de transporte	Escritorios	Máquinas de escribir	Pizarrones y pintarrones	Proyectores	Televisiones	Videocaseteras
Red Universitaria										
2001	99,080	871	18,089	480	7,385	2,389	6,303	1,427	1,451	1,264
2002	97,228	1,157	19,608	476	7,687	2,387	6,414	1,765	1,752	1,348
2003	99,727	1,418	21,237	537	7,655	3,055	6,993	2,263	1,953	1,423
2004	105,910	1,664	21,843	562	8,534	2,684	6,658	2,611	2,068	1,488
2005	117,802	2,153	24,809	548	9,217	2,327	8,444	3,290	2,417	1,995
2006	123,873	2,296	27,136	649	9,628	2,335	9,664	3,486	2,538	1,997
Centros universitarios										
2001	32,637	451	12,809	230	3,937	1,013	2,782	937	569	477
2002	29,272	499	12,355	228	4,005	1,000	3,080	1,083	673	531
2003	30,699	745	13,173	245	4,015	987	3,386	1,430	753	562
2004	32,698	951	13,199	252	4,436	960	3,281	1,696	815	586
2005	36,037	1,283	14,902	240	4,849	979	3,785	2,327	946	827
2006	38,276	1,403	16,547	297	5,027	960	4,214	2,563	979	815
CU temáticos										
2001	24,875	308	10,219	142	3,120	864	2,214	721	376	310
2002	22,452	315	10,351	140	3,034	861	2,375	814	443	324
2003	23,368	508	9,926	147	3,029	846	2,561	1,020	495	351
2004	23,511	633	9,308	150	3,166	832	2,422	1,203	542	373
2005	26,936	937	10,307	139	3,691	846	2,879	1,768	596	526
2006	28,815	1,026	11,226	163	3,774	830	3,092	1,895	617	523
CUAAD										
2001	1,353	29	125	5	197	79	178	86	53	44
2002	1,353	23	119	5	208	64	179	105	64	60
2003	1,519	30	103	8	226	60	177	132	78	66
2004	1,844	58	243	8	262	60	184	148	82	66
2005	2,174	68	467	9	356	61	182	182	84	79
2006	2,174	69	489	10	363	61	182	211	84	79
CUCBA										
2001	1,586	90	2,501	55	382	93	198	89	29	25
2002	1,704	92	2,634	55	318	93	235	121	29	25

Continúa

Apoyos académicos

INFRAESTRUCTURA Y EQUIPO

Mobiliario y equipo por entidad universitaria, 2001-2006

Cuadro 7.14

Entidad universitaria / Año	Butacas	Equipo contra incendio	Equipo de laboratorio	Equipo de transporte	Escritorios	Máquinas de escribir	Pizarrones y pintarrones	Proyectors	Televisiones	Videocaseteras
2003	1,704	123	2,377	52	375	89	237	155	34	25
2004	1,704	123	2,274	52	397	91	242	166	42	32
2005	1,704	164	2,821	55	470	93	241	187	47	38
2006	1,704	217	3,477	62	493	93	297	155	51	39
CUCEA										
2001	6,635	55	40	14	456	138	568	150	129	81
2002	5,013	61	187	13	501	126	582	186	142	72
2003	4,025	194	187	23	449	143	538	249	124	88
2004	4,025	194	199	24	473	127	599	227	145	82
2005	5,313	178	269	16	811	127	700	237	168	107
2006	5,313	152	249	23	843	127	710	254	184	107
CUCEI										
2001	7,102	29	2,305	40	529	118	389	96	46	41
2002	7,221	23	2,487	40	505	103	427	96	58	42
2003	8,797	40	2,269	36	486	99	444	91	62	39
2004	9,247	93	1,969	38	496	102	339	176	62	37
2005	11,247	218	2,068	32	444	109	663	364	67	47
2006	11,746	251	2,479	40	475	95	692	417	67	46
CUCS										
2001	3,510	54	1,535	12	421	169	345	201	35	54
2002	2,310	56	1,535	11	451	172	349	210	34	57
2003	2,310	61	1,893	12	495	149	549	259	79	65
2004	1,815	104	1,952	11	469	146	489	319	93	88
2005	1,352	245	2,501	13	481	148	425	567	111	141
2006	1,302	273	2,717	13	467	144	524	605	111	138
CUCSH										
2001	4,689	51	3,713	16	1,135	267	536	99	84	65
2002	4,851	60	3,389	16	1,051	303	603	96	116	68
2003	5,013	60	3,097	16	998	306	616	134	118	68
2004	4,876	61	2,671	17	1,069	306	569	167	118	68
2005	5,146	64	2,181	14	1,129	308	668	231	119	114
2006	6,576	64	1,815	15	1,133	310	687	253	120	114

Continúa

Apoyos académicos

INFRAESTRUCTURA Y EQUIPO

Mobiliario y equipo por entidad universitaria, 2001-2006

Cuadro 7.14

Entidad universitaria / Año	Butacas	Equipo contra incendio	Equipo de laboratorio	Equipo de transporte	Escritorios	Máquinas de escribir	Pizarrones y pintarrones	Proyectores	Televisiones	Videocaseteras
CU regionales										
2001	7,762	143	2,590	88	817	149	568	216	193	167
2002	6,820	184	2,004	88	971	139	705	269	230	207
2003	7,331	237	3,247	98	986	141	825	410	258	211
2004	9,187	318	3,891	102	1,270	128	859	493	273	213
2005	9,101	346	4,595	101	1,158	133	906	559	350	301
2006	9,461	377	5,321	134	1,253	130	1,122	668	362	292
CU Altos										
2001	2,171	0	525	11	69	29	105	24	29	18
2002	2,571	0	320	11	88	29	101	33	31	32
2003	2,564	0	465	15	88	29	108	61	31	27
2004	2,554	0	452	16	94	27	108	75	29	24
2005	2,564	5	587	14	109	27	110	102	32	36
2006	2,564	8	708	13	110	27	110	104	32	36
CU Ciénega										
2001	1,983	27	501	11	319	37	189	28	35	29
2002	1,676	31	410	11	246	27	245	28	43	29
2003	1,965	31	690	9	239	28	253	49	47	33
2004	2,276	31	722	10	258	28	266	61	47	33
2005	2,276	50	751	9	253	29	287	61	49	66
2006	2,276	52	910	12	267	29	338	78	49	66
CU Costa										
2001	750	11	229	14	134	14	57	33	22	17
2002	750	11	229	12	190	14	94	48	26	22
2003	750	11	229	17	190	14	149	50	31	21
2004	1,025	8	286	18	255	14	135	75	48	22
2005	1,025	8	340	15	226	14	108	83	52	32
2006	1,025	9	408	20	214	14	179	80	52	25
CU Costa Sur										
2001	1,053	57	688	33	126	29	100	56	39	37
2002	1,276	84	523	34	243	28	108	77	49	53
2003	1,276	84	836	32	248	27	141	117	53	48

Continúa

Apoyos académicos

INFRAESTRUCTURA Y EQUIPO

Mobiliario y equipo por entidad universitaria, 2001-2006

Cuadro 7.14

Entidad universitaria / Año	Butacas	Equipo contra incendio	Equipo de laboratorio	Equipo de transporte	Escritorios	Máquinas de escribir	Pizarrones y pintarrones	Proyectores	Televisiones	Videocaseteras
2004	1,560	94	1,099	33	318	27	152	133	60	58
2005	1,760	94	1,174	33	259	27	156	49	62	62
2006	1,760	94	1,387	33	291	27	176	78	67	62
CU Lagos										
2001	-	-	-	-	-	-	-	-	-	-
2002	-	-	-	-	-	-	-	-	-	-
2003	0	0	36	1	0	3	0	0	0	0
2004	0	22	90	1	1	3	1	0	4	0
2005	0	26	250	3	3	4	1	10	6	0
2006	250	28	311	4	3	4	18	22	10	0
CU Norte										
2001	0	0	3	5	17	1	13	8	11	6
2002	0	0	6	6	23	1	12	9	11	9
2003	0	25	63	6	24	1	18	12	11	8
2004	0	25	64	6	38	1	17	9	11	6
2005	0	25	73	9	25	1	25	8	11	8
2006	243	25	92	9	25	1	25	33	11	9
CU Sur										
2001	1,805	40	639	9	135	21	83	59	35	38
2002	547	50	423	9	167	22	98	59	48	40
2003	568	78	835	10	182	21	108	99	63	52
2004	1,564	98	1,109	10	248	21	109	85	54	46
2005	1,268	98	1,360	12	223	23	133	206	118	73
2006	1,135	97	1,397	33	245	20	175	227	120	70
CU Valles										
2001	0	8	5	5	17	18	21	8	22	22
2002	0	8	93	5	14	18	47	15	22	22
2003	208	8	93	8	15	18	48	22	22	22
2004	208	40	69	8	58	7	71	55	20	24
2005	208	40	60	6	60	8	86	40	20	24
2006	208	64	108	10	98	8	101	46	21	24

Continúa

Apoyos académicos

INFRAESTRUCTURA Y EQUIPO

Mobiliario y equipo por entidad universitaria, 2001-2006

Cuadro 7.14

Entidad universitaria / Año	Butacas	Equipo contra incendio	Equipo de laboratorio	Equipo de transporte	Escritorios	Máquinas de escribir	Pizarrones y pintarrones	Proyectores	Televisiones	Videocaseteras
SUV										
2005	0	3	61	0	88	3	9	12	33	30
2006	0	5	81	0	76	3	12	14	39	34
SEMS										
2001	64,365	179	5,154	77	2,013	884	2,876	338	601	593
2002	65,601	309	6,825	75	2,294	912	2,876	571	749	654
2003	66,268	331	7,265	81	2,243	1,654	3,162	659	815	698
2004	69,652	367	7,682	82	2,591	1,282	2,975	768	902	759
2005	77,186	485	8,945	85	2,843	915	4,259	812	1,017	968
2006	80,996	512	9,528	87	3,029	930	5,095	773	1,118	993
AG										
2001	2,078	241	126	173	1,435	492	645	152	281	194
2002	2,355	349	428	173	1,388	475	458	111	330	163
2003	2,760	342	799	211	1,397	414	445	174	385	163
2004	3,560	346	962	228	1,507	442	402	147	351	143
2005	4,579	382	901	223	1,437	430	391	139	421	170
2006	4,601	376	980	265	1,496	442	343	136	402	155

FUENTES: 2001-2005, José Trinidad Padilla López, *Cuaderno estadístico, Quinto informe de actividades, 2005-2006*, Universidad de Guadalajara, 2006, pp. 531-535.
2006, Coordinación General de Patrimonio.

FECHA DE CORTE: Diciembre de 2006.

Apoyos académicos

CÓMPUTO

Computadoras distribuidas por entidad universitaria y tipo de apoyo, 2001-2006

Cuadro 7.15

Entidad universitaria / Tipo de apoyo	Año					
	2001	2002	2003	2004	2005	2006
Red Universitaria	17,710	18,370	21,457	24,979	29,423	30,762
Apoyo académico	10,787	13,291	15,864	18,124	22,745	23,711
Docencia	9,658	11,798	14,262	15,009	18,997	19,745
Investigación	1,129	1,493	1,602	3,115	3,748	3,966
Apoyo administrativo	6,923	5,079	5,593	6,855	6,678	7,051
Centros universitarios	10,432	10,601	12,753	14,952	17,546	18,271
Apoyo académico	7,012	9,163	11,258	12,560	15,204	15,693
Docencia	5,883	7,670	9,656	10,072	12,184	12,536
Investigación	1,129	1,493	1,602	2,488	3,020	3,157
Apoyo administrativo	3,420	1,438	1,495	2,392	2,342	2,578
CU temáticos	7,443	7,295	8,665	10,252	11,475	11,713
Apoyo académico	4,985	6,388	7,650	8,482	9,953	10,112
Docencia	4,123	5,167	6,532	6,800	7,922	8,033
Investigación	862	1,221	1,118	1,682	2,031	2,079
Apoyo administrativo	2,458	907	1,015	1,770	1,522	1,601
CUAAD	386	560	857	918	1,048	1,056
Apoyo académico	224	475	762	678	875	878
Docencia	173	385	620	554	610	611
Investigación	51	90	142	124	265	267
Apoyo administrativo	162	85	95	240	173	178
CUCBA	671	713	801	904	1,287	1,302
Apoyo académico	363	600	717	694	1,089	1,094
Docencia	280	475	605	598	790	793
Investigación	83	125	112	96	299	301
Apoyo administrativo	308	113	84	210	198	208
CUCEA	2,598	2,510	2,735	2,933	2,603	2,705
Apoyo académico	1,773	2,265	2,420	2,478	2,350	2,413
Docencia	1,620	1,845	2,195	2,080	1,940	1,979
Investigación	153	420	225	398	410	434
Apoyo administrativo	825	245	315	455	253	292
CUCEI	1,510	1,398	1,563	1,797	2,548	2,581
Apoyo académico	1,126	1,188	1,348	1,487	2,274	2,296
Docencia	964	935	1,053	1,059	1,860	1,877
Investigación	162	253	295	428	414	419
Apoyo administrativo	384	210	215	310	274	285

Continúa

Apoyos académicos

CÓMPUTO

Computadoras distribuidas por entidad universitaria y tipo de apoyo, 2001-2006

Cuadro 7.15

Entidad universitaria / Tipo de apoyo	Año					
	2001	2002	2003	2004	2005	2006
CUCS	1,052	984	1,268	2,109	1,978	1,994
Apoyo académico	683	871	1,126	1,799	1,702	1,718
Docencia	565	713	964	1,521	1,410	1,423
Investigación	118	158	162	278	292	295
Apoyo administrativo	369	113	142	310	276	276
CUCSH	1,226	1,130	1,441	1,591	2,011	2,075
Apoyo académico	816	989	1,277	1,346	1,663	1,713
Docencia	521	814	1,095	988	1,312	1,350
Investigación	295	175	182	358	351	363
Apoyo administrativo	410	141	164	245	348	362
CU regionales	2,989	3,306	4,088	4,700	6,071	6,558
Apoyo académico	2,027	2,775	3,608	4,078	5,251	5,581
Docencia	1,760	2,503	3,124	3,272	4,262	4,503
Investigación	267	272	484	806	989	1,078
Apoyo administrativo	962	531	480	622	820	977
CU Altos	519	373	391	398	452	469
Apoyo académico	329	336	362	319	374	386
Docencia	301	310	326	280	304	314
Investigación	28	26	36	39	70	72
Apoyo administrativo	190	37	29	79	78	83
CU Ciénega	617	457	475	604	716	802
Apoyo académico	442	380	419	525	558	607
Docencia	400	348	379	379	460	496
Investigación	42	32	40	146	98	111
Apoyo administrativo	175	77	56	79	158	195
CU Costa	588	599	735	833	1,195	1,277
Apoyo académico	443	490	634	754	1,048	1,092
Docencia	404	425	568	594	785	813
Investigación	39	65	66	160	263	279
Apoyo administrativo	145	109	101	79	147	185
CU Costa Sur	423	716	892	949	1,260	1,315
Apoyo académico	260	581	752	819	1,040	1,081
Docencia	180	545	648	641	846	872
Investigación	80	36	104	178	194	209
Apoyo administrativo	163	135	140	130	220	234

Continúa

Apoyos académicos

CÓMPUTO

Computadoras distribuidas por entidad universitaria y tipo de apoyo, 2001-2006

Cuadro 7.15

Entidad universitaria / Tipo de apoyo	Año					
	2001	2002	2003	2004	2005	2006
CU Lagos	-	-	5	60	173	233
Apoyo académico	-	-	4	50	148	197
Docencia	-	-	3	32	125	166
Investigación	-	-	1	18	23	31
Apoyo administrativo	-	-	1	10	25	36
CU Norte	254	296	451	573	620	721
Apoyo académico	200	255	406	524	556	626
Docencia	171	240	314	456	431	480
Investigación	29	15	92	68	125	146
Apoyo administrativo	54	41	45	49	64	95
CU Sur	420	588	789	786	1,129	1,122
Apoyo académico	229	500	709	662	1,047	1,042
Docencia	198	420	618	514	887	883
Investigación	31	80	91	148	160	159
Apoyo administrativo	191	88	80	124	82	80
CU Valles	168	277	350	497	526	619
Apoyo académico	124	233	322	425	480	550
Docencia	106	215	268	376	424	479
Investigación	18	18	54	49	56	71
Apoyo administrativo	44	44	28	72	46	69
SUV	0	0	0	0	340	362
Apoyo académico	0	0	0	0	318	335
Docencia	0	0	0	0	293	307
Investigación	0	0	0	0	25	28
Apoyo administrativo	0	0	0	0	22	27
SEMS	5,170	5,023	5,626	6,942	7,833	8,326
Apoyo académico	3,775	4,128	4,606	5,322	6,868	7,291
Docencia	3,775	4,128	4,606	4,937	6,520	6,902
Investigación	0	0	0	385	348	389
Apoyo administrativo	1,395	895	1,020	1,620	965	1,035

Continúa

Apoyos académicos

CÓMPUTO

Computadoras distribuidas por entidad universitaria y tipo de apoyo, 2001-2006

Cuadro 7.15

Entidad universitaria / Tipo de apoyo	Año					
	2001	2002	2003	2004	2005	2006
AG	2,108	2,746	3,078	3,085	3,704	3,803
Apoyo académico	0	0	0	242	355	392
Docencia	0	0	0	0	0	0
Investigación	0	0	0	242	355	392
Apoyo administrativo	2,108	2,746	3,078	2,843	3,349	3,411

FUENTES: 2001-2005, José Trinidad Padilla López, *Cuaderno estadístico, Quinto informe de actividades, 2005-2006*, Universidad de Guadalajara, 2006, pp. 536-539.
2006, Coordinación General de Patrimonio.

FECHA DE CORTE: Diciembre de 2006.

Computadoras distribuidas por tipo de apoyo, 2001-2006

Gráfica 7.15a

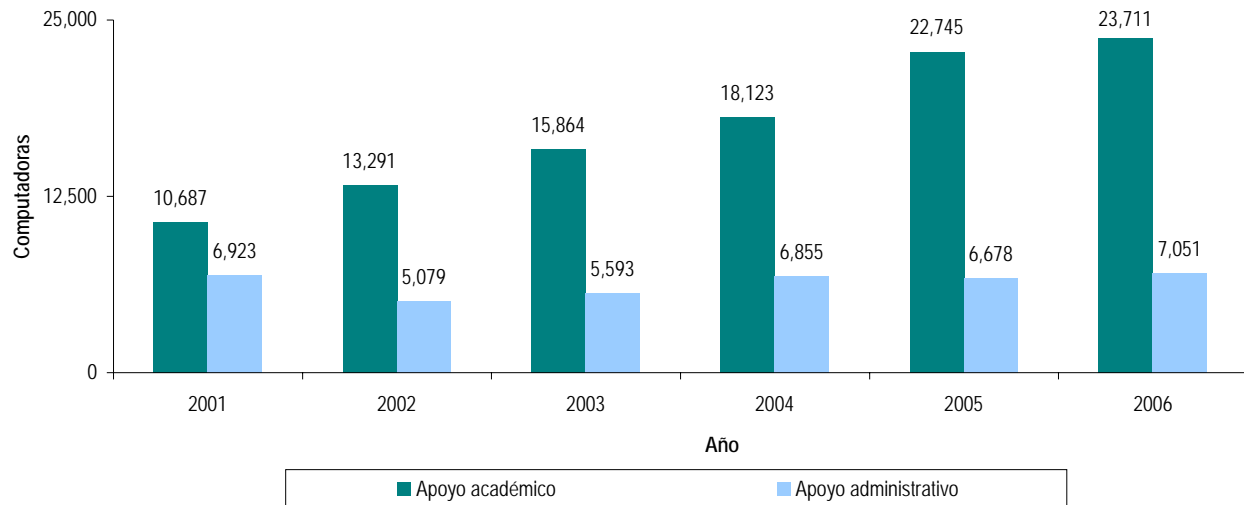

FUENTE: Elaborada por la COPLADI con base en la información del cuadro 7.15.

Apoyos académicos

CÓMPUTO

Proporción de alumnos y personal universitario por computadora, por entidad universitaria, 2001-2006

Cuadro 7.16

Entidad universitaria	Año					
	2001	2002	2003	2004	2005	2006
Red Universitaria						
Alumnos por computadora	17	14	11	10	8	8
Personal académico por computadora	1	1	1	1	1	1
Personal administrativo por computadora	1	1	1	1	1	1
Centros universitarios						
Alumnos por computadora	11	8	7	6	5	5
Personal académico por computadora	1	1	1	1	2	2
Personal administrativo por computadora	1	2	2	1	1	1
CU temáticos						
Alumnos por computadora	11	9	7	6	5	5
Personal académico por computadora	1	1	1	1	2	2
Personal administrativo por computadora	1	3	3	1	1	2
CUAAD						
Alumnos por computadora	29	12	8	9	7	7
Personal académico por computadora	2	1	1	1	1	1
Personal administrativo por computadora	1	3	2	1	1	1
CUCBA						
Alumnos por computadora	7	4	3	3	3	3
Personal académico por computadora	1	1	1	1	2	2
Personal administrativo por computadora	1	3	4	2	2	2
CUCEA						
Alumnos por computadora	8	6	6	6	5	6
Personal académico por computadora	0	0	0	0	2	2
Personal administrativo por computadora	0	2	1	1	1	1
CUCEI						
Alumnos por computadora	11	12	11	9	5	5
Personal académico por computadora	1	1	1	1	2	2
Personal administrativo por computadora	1	3	2	2	2	2
CUCS						
Alumnos por computadora	15	11	8	5	5	6
Personal académico por computadora	2	2	1	1	1	1
Personal administrativo por computadora	1	5	4	2	2	2
CUCSH						
Alumnos por computadora	12	9	8	7	5	5
Personal académico por computadora	1	1	1	1	1	1
Personal administrativo por computadora	1	4	4	2	2	2

Continúa

Apoyos académicos

CÓMPUTO

Proporción de alumnos y personal universitario por computadora, por entidad universitaria, 2001-2006

Cuadro 7.16

Entidad universitaria	Año					
	2001	2002	2003	2004	2005	2006
CU regionales						
Alumnos por computadora	10	8	6	5	4	4
Personal académico por computadora	1	1	0	0	3	3
Personal administrativo por computadora	1	2	2	1	1	1
CU Altos						
Alumnos por computadora	13	12	5	6	5	5
Personal académico por computadora	1	1	1	1	1	1
Personal administrativo por computadora	1	4	4	1	1	1
CU Ciénega						
Alumnos por computadora	13	15	14	11	9	9
Personal académico por computadora	1	1	1	1	1	1
Personal administrativo por computadora	1	2	2	2	1	1
CU Costa						
Alumnos por computadora	11	9	7	6	5	5
Personal académico por computadora	1	1	0	0	3	4
Personal administrativo por computadora	1	1	1	2	1	1
CU Costa Sur						
Alumnos por computadora	9	4	3	3	2	2
Personal académico por computadora	1	0	0	0	4	4
Personal administrativo por computadora	1	1	1	1	1	1
CU Lagos						
Alumnos por computadora	-	-	3	4	8	7
Personal académico por computadora	-	-	3	4	4	4
Personal administrativo por computadora	-	-	4	5	3	3
CU Norte						
Alumnos por computadora	2	2	2	2	2	1
Personal académico por computadora	0	0	0	0	5	5
Personal administrativo por computadora	1	1	1	1	1	2
CU Sur						
Alumnos por computadora	12	6	4	5	3	3
Personal académico por computadora	1	1	0	0	3	3
Personal administrativo por computadora	1	1	2	1	1	2
CU Valles						
Alumnos por computadora	5	4	3	2	3	3
Personal académico por computadora	0	0	0	1	5	5
Personal administrativo por computadora	1	1	1	1	2	1

Continúa

Apoyos académicos

CÓMPUTO

Proporción de alumnos y personal universitario por computadora, por entidad universitaria, 2001-2006

Cuadro 7.16

Entidad universitaria	Año					
	2001	2002	2003	2004	2005	2006
SUV						
Alumnos por computadora	-	-	-	-	4	4
Personal académico por computadora	-	-	-	-	2	2
Personal administrativo por computadora	-	-	-	-	3	3
SEMS						
Alumnos por computadora	28	25	23	20	16	16
Personal académico por computadora	1	1	1	1	1	1
Personal administrativo por computadora	1	2	2	1	2	2
AG						
Personal administrativo por computadora	1	1	1	1	1	1

FUENTES: 2001-2005, José Trinidad Padilla López, *Cuaderno estadístico, Quinto informe de actividades, 2005-2006*, Universidad de Guadalajara, 2006, pp. 540-542.

2006, Coordinación General de Patrimonio, Cuestionario 911 Inicio de Cursos SEP-ANUIES-INEGI, Oficialía Mayor.

NOTAS: Para los indicadores "alumnos por computadora" y "personal académico por computadora" sólo se contemplaron las computadoras de apoyo académico.

Para el indicador "personal administrativo por computadora" sólo se contemplaron las computadoras de apoyo administrativo.

"Personal académico" comprende: profesores docentes, investigadores, técnicos académicos y profesores de asignatura.

FECHA DE CORTE: Diciembre de 2006.

8. Gestión



Evolución de los macroprocesos institucionales, 2006

Cuadro 8.1

Macroprocesos	Evolución
Proceso de ingreso	
Procedimiento para definir calendario de trámites de ingreso	
Procedimiento para planear actividades de ingreso	
Procedimiento para planear aplicación de examen de ingreso	
Procedimiento para seleccionar aspirantes	
Procedimiento para inscribir alumnos	
Procedimiento para permanencia de alumnos	
Proceso de egreso	
Procedimiento para registrar solicitudes de expedición de título, diploma o grado	95%
Registrar títulos, diplomas y grados	
Entregar pergaminos y certificados globales	
Instrucciones de trabajo	
Expedir identificación	
Dar la alta de ciclo escolar	
Proveer personal y recursos materiales	
Solicitar exámenes al College Board	
Capturar promedios	
Expedir reconocimientos	
Procesar dictámenes	
Rolar alumnos	
Formación integral	
Procedimiento para planear curso	
Procedimiento para impartir curso	
Procedimiento para evaluar curso	70%
Procedimiento para programación académica	
Procedimiento para servicio social	

FUENTE: Unidad de Sistemas y Procedimientos.

FECHA DE CORTE: Diciembre de 2006.

Gestión**Procesos estratégicos de gestión en vías de obtener su certificación, 2006** Cuadro 8.2

Macroproceso	Proceso	% de avance
Administración escolar en los centros universitarios de la prueba piloto paralela	Proceso de ingreso	95
	Proceso de egreso	
Formación integral	Proceso de planeación	70
	Proceso de impartición	
	Proceso de evaluación	
Red bibliotecaria	Servicios bibliotecarios	10

FUENTE: Unidad de Sistemas y Procedimientos.

FECHA DE CORTE: Diciembre de 2006.

Gestión**Procesos administrativos certificados, 2006**

Cuadro 8.3

Dependencia	Proceso	Empresa certificadora y núm. de certificado	Vigencia (inicio-fin)
CUCBA	Docencia, investigación, extensión, gestión y gobierno.	AQSR México (International Automotive Quality Systems Register) 6205	21/05/2006 23/05/2009
CUCEI	Proceso de selección y admisión de información, procesos técnicos del sistema bibliotecario del Centro Universitario, y procesos de servicios de la biblioteca del Centro Integral de Documentación (préstamo externo, tesis, publicaciones seriadas y autoacceso).	AQSR International Inc. 4231	07/04/2004 06/04/2007
CU Ciénega	Proceso de enseñanza -aprendizaje -promoción, difusión, formación y titulación- de las licenciaturas en: Administración, Recursos Humanos, Educación, Mercadotecnia, Negocios Internacionales, Derecho, Contaduría, Informática, Ingeniería Química, Químico Farmacobiólogo, Ingeniería Industrial, Ingeniería en Computación y Periodismo.	ATR American Trust Register S.C. ATR0139	17/03/2005 16/03/2008
CU Ciénega	Proceso de enseñanza-aprendizaje: laboratorios y aulas.	ATR American Trust Register S.C. ATR0221	16/08/2006 15/08/2009
CU Costa Sur	Administración de recursos financieros, administración de adquisición de materiales y servicios, administración de infraestructura, administración de personal, administración de ambiente de trabajo, control escolar, CRAI- Bibliotecas y servicios tecnológicos del CU Costa Sur.	AQSR México (International Automotive Quality Systems Register) 5745	11/01/2006 11/01/2009
CU Norte	Diagnóstico de necesidades educativas, diseño institucional y administración de las unidades de aprendizaje que se ofrecen en dicho centro.	AQSR International Inc. 4282	21/04/2004 20/04/2007
CU Sur	Sistema de Gestión de Calidad P3e, que se refiere a la planeación, programación, presupuestación, evaluación, ejercicio y comprobación de los recursos financieros del CU Sur.	AQSR International Inc. 5132	02/05/2005 01/05/2008
Coordinación de Control Escolar	Proceso de expedición y registro de títulos, diplomas y grados. Proceso de ingreso de aspirantes a alumnos.	Asociación Española de Normalización y Certificación (AENOR) ER-0847-2005	01/06/2005 01/06/2008

Continúa

Gestión**Procesos administrativos certificados, 2006**

Cuadro 8.3

Dependencia	Proceso	Empresa certificadora y núm. de certificado	Vigencia (inicio-fin)
Coordinación General de Sistemas de Información	Diseño, aprovisionamiento y mantenimiento de infraestructura y servicios de tecnologías de la información y comunicación (TIC).	Asociación Española de Normalización y Certificación (AENOR) ES-222-2006	29/12/2006 29/12/2009
Dirección de Finanzas	Administración integral de los recursos financieros de la Universidad de Guadalajara.	AQSR International Inc. 5440	19/09/2005 18/09/2008
Dirección de Prensa y Comunicación	Diseño, atención y seguimiento a los productos y servicios para dar a conocer el quehacer universitario al interior y exterior de la Universidad de Guadalajara.	AQSR International Inc. 6633	28/11/2006 27/11/2009
Unidad de Sistemas y Procedimientos	Servicio de asesoría en el diseño y/o actualización de los sistemas de gestión en la Universidad de Guadalajara.	Asociación Española de Normalización y Certificación (AENOR) ER-1089/2003	09/07/2003 09/07/2006
SIIAU	Desarrollo y mantenimiento de las aplicaciones de <i>software</i> que conforman los módulos de los sistemas integrales de información y administración universitaria, y los servicios de soporte que los usuarios requieran.	IQNET (International Certification Network) MX-RSGC-235	06/11/2004 06/11/2007
Vicerrectoría Ejecutiva	Políticas institucionales y diseño de planeación estratégica de la Red Universitaria.	AQSR International Inc. 3658	14/08/2006 12/08/2009

FUENTE: Unidad de Sistemas y Procedimientos.

FECHA DE CORTE: Diciembre de 2006.

Actividades del SIAU por módulo, 2002

Cuadro 8.4

Recursos Humanos

Submódulo	Usuarios ^a	Responsables	Automatización (%)
Personas	161	Oficialía Mayor, centros universitarios	100
Nombramientos	1	Oficialía Mayor	100
Licencias	1	Oficialía Mayor	100
Expedientes	50	Oficialía Mayor, centros universitarios	100

Finanzas

Submódulo	Usuarios ^a	Responsables	Automatización (%)
Egresos	197	Coordinación General Administrativa, centros universitarios	100
P3e	920	Vicerrectoría Ejecutiva, centros universitarios	100
Ingresos	90	Dirección de Finanzas, centros universitarios	100
Compra UdeG	Público	Centros universitarios	100

Control Escolar

Submódulo	Usuarios ^a	Responsables	Automatización (%)
Alumnos	90	Control Escolar, centros universitarios	100

Otros

Submódulo	Usuarios ^a	Responsables	Automatización (%)
Presupuesto	200	Unidad de Presupuesto	100
Presupuesto desagregado	200	Unidad de Presupuesto, centros universitarios	100

FUENTE: José Trinidad Padilla López, *Cuaderno estadístico. Quinto informe de actividades, 2005-2006*, Universidad de Guadalajara, 2006, p. 549.

NOTA: ^aSon las dependencias para las que la Dirección Operativa del SIAU elaboró los desarrollos informáticos. No son los usuarios finales (alumnos, trabajadores, etc.).

Gestión**Actividades del SIAU por módulo, 2003**

Cuadro 8.5

Finanzas

Submódulo	Usuarios ^a	Responsables	Automatización (%)
Presupuestos			100
Calendarización y ministración de recursos			100
Egresos			100
Cuentas ejecutoras y concentradoras		Vicerrectoría Ejecutiva, Dirección de Finanzas,	100
Ejercicio del gasto, por fondo, dependencia, programa, proyecto	17	Unidad de Presupuesto de la CGADM, coordinaciones de finanzas de los CU y el SEMS	100
Comprobación del gasto, por fondo, dependencia, programa, proyecto			100
Órdenes de pago			100

Control Escolar

Submódulo	Usuarios ^a	Responsables	Automatización (%)
Expedición de credenciales (educación media)	1	SEMS	100
Sistema de encuestas para evaluación de profesores	14	Centros universitarios	100
Generación de cuentas por cobrar para alumnos Consulta de pago de alumnos	15	Centros universitarios y SEMS	100
Registro de la programación de SEMS semiescolarizado	1	SEMS	100

FUENTE: José Trinidad Padilla López, *Cuaderno estadístico. Quinto informe de actividades, 2005-2006*, Universidad de Guadalajara, 2006, p. 550.

NOTA: ^aSon las dependencias para las que la Dirección Operativa del SIAU elaboró los desarrollos informáticos. No son los usuarios finales (alumnos, trabajadores, etc.).

Gestión**Actividades del SIAU por módulo, 2004**

Cuadro 8.6

Finanzas

Submódulo	Usuarios ^a	Responsables	Automatización (%)
Contabilidad	1	Dirección de Finanzas	100

Control Escolar

Submódulo	Usuarios ^a	Responsables	Automatización (%)
Registro de alumnos de medicina en internado	1	Coordinación de Servicio Social de CU regionales	100
Suspensiones de alumnos	1	Coordinación de Control Escolar	100
Consulta de estudiantes de medicina	1	Coordinación de Carrera	100
ABC de estudiantes de medicina en internado	1	Coordinación de Carrera	100
Tutorías	1	Coordinación de Carrera	100
Registro y seguimiento de estudiantes en servicio social	1	Coordinación de Servicio Social	100

Sistema de Información Directiva

Submódulo	Usuarios ^a	Responsables	Automatización (%)
Presupuesto	90	Mandos medios y superiores, y responsables de información estadística, información financiera y planeación	100
Evaluación	2	Vicerrectoría, UDI	100
Alumnos (aspirantes de primer ingreso)	1	Coordinación de Control Escolar	100

FUENTE: José Trinidad Padilla López, *Cuaderno estadístico. Quinto informe de actividades, 2005-2006*, Universidad de Guadalajara, 2006, p. 551.

NOTA: ^aSon las dependencias para las que la Dirección Operativa del SIAU elaboró los desarrollos informáticos. No son los usuarios finales (alumnos, trabajadores, etc.).

Actividades del SIAU por módulo, 2005

Cuadro 8.7

Recursos Humanos

Submódulo	Usuarios ^a	Responsables	Automatización (%)
Contratos	4	Coordinación General Administrativa, Oficialía Mayor	95

Finanzas

Submódulo	Usuarios ^a	Responsables	Automatización (%)
Egresos ^b	1,415	Dirección de Finanzas	95
Ingresos ^b	1,415	Dirección de Finanzas	95
Contabilidad ^b	1,415	Dirección de Finanzas	95
Presupuesto ^b	1,415	Dirección de Finanzas	85

Control Escolar

Submódulo	Usuarios ^a	Responsables	Automatización (%)
Credencialización	500	Coordinación General de Control Escolar	100
Primer ingreso	162,813 calendario 2005B 54,817 calendario 2006A	Coordinación General de Control Escolar	100

Otros

Submódulo	Usuarios ^a	Responsables	Automatización (%)
Servicio social	14,000	Coordinación de Servicio Social	85
Catálogo de URES	1	Secretaría General	100
Evaluación P3e	1,415	COPLADI	100
Registro de egresados	10,000	Unidad de Innovación Curricular	98

FUENTE: José Trinidad Padilla López, *Cuaderno estadístico. Quinto informe de actividades, 2005-2006*, Universidad de Guadalajara, 2006, p. 552.

NOTAS: ^aSon los usuarios finales (alumnos, trabajadores, aspirantes, etc.), para los que la Dirección Operativa del SIAU elaboró los desarrollos informáticos.

^bSe refiere a la segunda versión del módulo de Finanzas, misma que corresponde al sistema de contabilidad en red que entró en operación en 2006.

Gestión**Actividades del SIIAU por módulo, 2006**

Cuadro 8.8

Recursos Humanos

Submódulo	Usuarios ^a	Responsables	Automatización (%)
Personas	168	Oficialía Mayor	100
Nombramientos	1	Oficialía Mayor	100
Licencias	1	Oficialía Mayor	100
Expedientes	168	Oficialía Mayor	100

Finanzas

Submódulo	Usuarios ^a	Responsables	Automatización (%)
Egresos ^b	155	Dirección de Finanzas	90
P3e ^b	823	COPLADI	100
Ingresos ^b	155	Dirección de Finanzas	90
Compra UdeG ^b	155	Dirección de Finanzas	100

Control Escolar

Submódulo	Usuarios ^a	Responsables	Automatización (%)
Alumnos	260	Coordinación de Control Escolar	100
Ingreso	17	Coordinación de Control Escolar	100
Egresados	3	Coordinación de Innovación Educativa y Pregrado	100
Titulación	1	Coordinación General de Control Escolar	35

Otros

Submódulo	Usuarios ^a	Responsables	Automatización (%)
Inventario histórico	625	Coordinación General de Patrimonio	100
Patrimonio	1	Coordinación General de Patrimonio	50

FUENTE: Dirección Operativa del SIIAU.**NOTAS:** ^aSon las dependencias para las que la Dirección Operativa del SIIAU elaboró los desarrollos informáticos. No son los usuarios finales (alumnos, trabajadores, etc.).^bSe refiere a la segunda versión del módulo de Finanzas, misma que corresponde al sistema de contabilidad en red que comenzó a operar a partir del 2006.**FECHA DE CORTE:** Enero del 2007.

Gestión**Mantenimiento de aplicaciones, 2004-2006**

Cuadro 8.9

Módulo	Aplicación	2004	2005	2006
Total		423	733	993
Módulo de P3e	Proyectos	154	105	117
Módulo de Control Escolar	Alumnos	118	113	29
	Oferta académica	3	0	1
	Egresados	3	29	25
	Primer ingreso	0	346	276
	Servicio social	3	2	0
Módulo de Finanzas	Comprobaciones	5	4	25
	Contabilidad	5	1	8
	Egresos	35	49	232
	Ingresos	47	39	29
Módulo de Recursos Humanos	Contratos	37	0	0
	Mantenimiento de aplicaciones	9	0	124
	Mantenimiento interno de aplicaciones	4	0	0
	Recursos humanos	0	27	127
	Contratos semiescolarizados	0	18	0

FUENTES: 2004 y 2005, José Trinidad Padilla López, *Cuaderno estadístico. Quinto informe de actividades, 2005-2006*, Universidad de Guadalajara, 2006, p. 553.

2006, Dirección Operativa del SIAU.

FECHA DE CORTE: Enero de 2006.

Cursos y talleres de capacitación impartidos por la Dirección Operativa del SIAU, 2002-2006

Cuadro 8.10

Entidad universitaria	Módulo de Egresos del SIAU y módulo de Compra UdeG	Sistema P3e Web	Sistema de Información Directiva	Módulo de Egresos del SIAU y módulo de Compra UdeG	Sistema de Información Directiva	Contabilidad 2006	Transparencia	Inventario histórico
	2002	2003	2004	2005	2005	2006	2006	2006
Red Universitaria	139	679	91	61	85	318	68	737
Centros universitarios	41	325	49	44	83	85	40	455
CU temáticos	30	226	24	5	49	41	16	271
CUAAD	0	24	5	0	0	2	2	28
CUCBA	4	19	5	0	0	27	4	31
CUCEA	16	2	6	5	49	2	3	45
CUCEI	2	47	1	0	0	6	2	70
CUCS	4	134	5	0	0	2	4	56
CUCSH	4	0	2	0	0	2	1	41
CU regionales	11	99	25	39	34	44	24	184
CU Altos	1	2	4	0	0	6	3	22
CU Ciénega	3	12	3	2	0	15	4	28
CU Costa	2	7	6	21	21	2	1	60
CU Costa Sur	4	27	5	0	0	11	2	30
CU Lagos	0	0	2	13	13	2	3	7
CU Norte	1	2	0	0	0	4	4	5
CU Sur	0	47	5	2	0	2	4	10
CU Valles	0	2	0	1	0	2	3	22
SUV	-	-	-	-	-	3	3	0
SEMS	30	293	0	2	0	162	2	198
AG	68	61	42	15	2	68	23	84

FUENTES: 2002-2005, José Trinidad Padilla López, *Cuaderno estadístico. Quinto informe de actividades, 2005-2006*. Universidad de Guadalajara, 2006, p. 554.
2006, Dirección Operativa del SIAU.

FECHA DE CORTE: Enero de 2007.

Gestión

Proyectos aprobados y capturados en el P3e, por eje estratégico y entidad universitaria, 2004-2007

Cuadro 8.11

Eje estratégico / Entidad universitaria	Año			
	2004	2005	2006	2007
Innovación Educativa				
Red Universitaria	886	712	373	565
Centros universitarios	612	452	258	371
CU temáticos	460	331	174	239
CUAAD	92	87	48	77
CUCBA	61	50	24	31
CUCEA	112	29	17	20
CUCEI	108	76	49	58
CUCS	39	33	27	42
CUCSH	48	56	9	11
CU regionales	152	121	84	132
CU Altos	18	13	7	9
CU Ciénega	32	19	8	17
CU Costa	28	18	15	16
CU Costa Sur	57	19	16	23
CU Lagos	0	2	1	9
CU Norte	0	0	3	4
CU Sur	17	8	23	25
CU Valles	0	42	11	29
SUV	-	-	-	13
SEMS	182	207	87	124
AG	92	53	28	57
Investigación				
Red Universitaria	352	262	129	189
Centros universitarios	335	249	123	177
CU temáticos	300	215	104	149
CUAAD	25	16	10	11
CUCBA	141	97	46	75
CUCEA	50	28	13	15
CUCEI	40	35	22	25
CUCS	17	10	9	12
CUCSH	27	29	4	11
CU regionales	35	34	19	28
CU Altos	2	5	1	1
CU Ciénega	5	3	1	3

Continúa

Gestión

Proyectos aprobados y capturados en el P3e, por eje estratégico y entidad universitaria, 2004-2007

Cuadro 8.11

Eje estratégico / Entidad universitaria	Año			
	2004	2005	2006	2007
CU Costa	12	10	10	10
CU Costa Sur	14	1	3	4
CU Lagos	0	2	1	2
CU Norte	0	0	1	1
CU Sur	2	4	1	1
CU Valles	0	9	1	6
SUV	-	-	-	2
SEMS	7	9	2	4
AG	10	4	4	6
Internacionalización				
Red Universitaria	168	149	55	68
Centros universitarios	153	140	47	58
CU temáticos	135	118	30	40
CUAAD	8	12	10	12
CUCBA	24	17	6	10
CUCEA	15	7	3	5
CUCEI	11	4	2	2
CUCS	6	9	6	8
CUCSH	71	69	3	3
CU regionales	18	22	17	18
CU Altos	2	5	2	2
CU Ciénega	4	3	2	2
CU Costa	3	6	6	6
CU Costa Sur	9	1	1	1
CU Lagos	0	2	2	2
CU Norte	0	0	1	1
CU Sur	0	4	3	4
CU Valles	0	1	0	0
SUV	-	-	-	0
SEMS	2	0	0	0
AG	13	9	8	10

Continúa

Gestión**Proyectos aprobados y capturados en el P3e, por eje estratégico y entidad universitaria, 2004-2007**

Cuadro 8.11

Eje estratégico / Entidad universitaria	Año			
	2004	2005	2006	2007
Extensión				
Red Universitaria	539	432	190	309
Centros universitarios	307	264	122	176
CU temáticos	253	220	96	135
CUAAD	29	35	23	27
CUCBA	72	50	24	35
CUCEA	62	21	8	8
CUCEI	42	55	27	41
CUCS	16	19	10	17
CUCSH	32	40	4	7
CU regionales	54	44	26	41
CU Altos	4	7	1	1
CU Ciénega	8	3	1	5
CU Costa	16	10	10	10
CU Costa Sur	23	4	5	6
CU Lagos	0	3	2	3
CU Norte	0	0	1	2
CU Sur	3	7	4	5
CU Valles	0	10	2	9
SUV	-	-	-	1
SEMS	55	47	19	19
AG	177	121	49	113
Gestión				
Red Universitaria	614	670	408	561
Centros universitarios	206	239	171	246
CU temáticos	123	176	122	178
CUAAD	14	22	5	12
CUCBA	33	50	32	43
CUCEA	20	19	15	16
CUCEI	20	34	27	52
CUCS	23	37	32	41
CUCSH	13	14	11	14
CU regionales	83	63	49	68
CU Altos	8	7	5	5
CU Ciénega	22	11	13	23

Continúa

Gestión

Proyectos aprobados y capturados en el P3e, por eje estratégico y entidad universitaria, 2004-2007

Cuadro 8.11

Eje estratégico / Entidad universitaria	Año			
	2004	2005	2006	2007
CU Costa	10	9	8	8
CU Costa Sur	32	7	10	13
CU Lagos	0	4	3	4
CU Norte	0	0	2	2
CU Sur	11	19	3	6
CU Valles	0	6	5	7
SUV	-	-	-	2
SEMS	230	279	126	145
AG	178	152	111	168
Gobierno				
Red Universitaria	513	214	74	100
Centros universitarios	238	75	30	37
CU temáticos	173	57	15	18
CUAAD	12	7	2	2
CUCBA	41	10	4	6
CUCEA	41	8	2	2
CUCEI	48	21	1	1
CUCS	25	7	5	6
CUCSH	6	4	1	1
CU regionales	65	18	15	19
CU Altos	5	4	1	1
CU Ciénega	31	5	5	8
CU Costa	11	2	2	2
CU Costa Sur	16	2	2	3
CU Lagos	0	0	1	1
CU Norte	0	0	1	1
CU Sur	2	4	3	3
CU Valles	0	1	0	0
SUV	-	-	-	0
SEMS	123	88	19	19
AG	152	51	25	44

FUENTES: 2004-2006, José Trinidad Padilla López, *Cuaderno estadístico. Quinto informe de actividades, 2005-2006*, Universidad de Guadalajara, 2006, pp. 555-560.
2007, Sistema de Información Directiva para Toma de Decisiones, SIIAU.

FECHA DE CONSULTA: Enero de 2007.

9. Financiamiento



Financiamiento

Ingresos presupuestados por fuente de financiamiento, 2001-2007

Cuadro 9.1

Año	Subsidio público (miles de pesos)				Subsidio público (porcentual)			
	Total	Federal	Estatal	Ingresos propios	Total	Federal	Estatal	Ingresos propios
2001	3,544,001	1,474,756	1,550,665	518,580	100	41.62	43.75	14.63
2002	3,803,216	1,574,579	1,794,738	433,899	100	41.40	47.19	11.41
2003	4,274,086	1,661,513	1,986,517	626,055	100	38.87	46.48	14.65
2004 ^a	4,337,833	1,674,058	2,185,978	477,797	100	38.60	50.39	11.01
2005 ^b	5,059,466	1,886,789	2,571,557	601,121	100	37.30	50.83	11.87
2006 ^c	6,043,067	2,400,857	2,586,373	1,055,837	100	39.74	42.80	17.46
2007 ^d	5,140,762	1,764,487	2,586,419	789,857	100	34.33	50.31	15.35

FUENTES: 2001-2006 presupuestos ampliados aprobados, 2007 presupuesto inicial aprobado, Universidad de Guadalajara.

NOTAS: ^a En el subsidio federal se incluyen \$ 115'824,379 correspondientes al PIFI, CONACyT y FAM/CAPECE. En los ingresos propios se consideran los fondos externos por \$ 4'131,484 que las entidades de la Red Universitaria obtuvieron mediante concurso de organismos nacionales e internacionales.

^b En el subsidio federal se incluyen \$ 251'991,454 que corresponden al PIFI, PROMEP, CONACyT, PROMESAN, FAM/CAPECE, aportación al Sistema de Pensiones y PIFIEMS. En el subsidio estatal se incluyen \$ 200'000,000 de aportación para infraestructura. En los ingresos propios se consideran los fondos externos por \$ 24'451,813 que las entidades de la Red Universitaria obtuvieron mediante concurso de organismos nacionales e internacionales.

^c En el subsidio federal se incluyen \$ 637'009,059 recibidos a la fecha de aprobación del presupuesto como los recursos extraordinarios aprobados por la Cámara de Diputados del H. Congreso de la Unión, según el Decreto de Presupuesto de Egresos de la Federación 2005 y el Convenio de Colaboración y Apoyo, clave C/PEF 2005-15-90, suscrito entre la SEP y la Universidad de Guadalajara, y \$ 63'859,570 que corresponden al PIFI 3.2. En los ingresos propios se consideran los fondos externos por \$ 85'816,612 que las entidades de la Red Universitaria obtuvieron mediante concurso ante organismos nacionales e internacionales, y \$ 308'930,589 por programas que trascendieron de 2005 a 2006.

^d Presupuesto inicial 2007, aprobado en diciembre de 2006 por el H. Consejo General Universitario. En el subsidio federal se incluyen \$ 64'498,200 que corresponden al PIFI 3.3. En los ingresos propios se consideran los fondos externos por \$ 20'891,335 que las entidades de la Red Universitaria obtuvieron mediante concurso ante organismos nacionales e internacionales.

FECHA DE CORTE: 31 de diciembre de cada año.

Distribución porcentual de los ingresos presupuestados, 2001-2007

Gráfica 9.1a

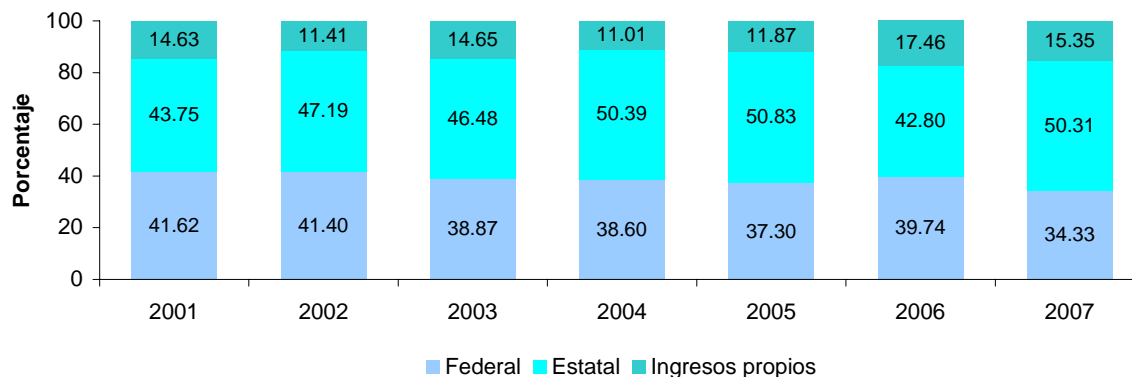

FUENTE: Elaborada por la COPLADI con base en la información del cuadro 9.1.

Financiamiento

Ingresos por fuente de financiamiento y distribución porcentual, 2000-2006

Cuadro 9.2

Miles de pesos corrientes						Distribución porcentual					
Año	Subsidio público			Apoyos especiales	Ingresos propios	Año	Subsidio público			Apoyos especiales	Ingresos propios
	Total	Federal	Estatal				Total	Federal	Estatal		
2000	3,043,678	1,266,343	1,277,289	11,984	488,062	2000	100	41.61	41.97	0.39	16.03
2001	3,312,143	1,369,367	1,550,665	3,373	388,738	2001	100	41.34	46.82	0.10	11.74
2002	3,681,504	1,510,169	1,794,738	9,012	367,585	2002	100	41.02	48.75	0.24	9.99
2003	4,177,857	1,769,038	1,986,517	38,811	383,491	2003	100	42.34	47.55	0.93	9.18
2004	4,318,053	1,702,173	2,185,978	25,287	404,615	2004	100	39.42	50.62	0.59	9.37
2005 ^a	5,532,889	2,415,783	2,521,557	22,403	573,146	2005	100	43.66	45.57	0.40	10.37
2006 ^b	5,159,604	1,954,940	2,586,419	2,158	616,087	2006	100	37.89	50.13	0.04	11.95

FUENTE: Dirección de Finanzas.

NOTAS: ^a En el subsidio federal se incluyen \$ 92'598,950.70 de recursos extraordinarios y \$ 688'386,818.30 de la aportación aprobada por la Cámara de Diputados del H. Congreso de la Unión, según el Decreto de Presupuesto de Egresos de la Federación 2005 y el Convenio de Colaboración y Apoyo, clave C/PEF 2005-15-90, suscrito entre la SEP y la Universidad de Guadalajara.

^b Información al 31 de diciembre de 2006, sin auditar. En el subsidio federal se incluyen \$ 241'242,000 de recursos extraordinarios y \$ 13'727,477.00 a cuenta de los recursos del PIF 2006, recibidos en febrero 9 de 2007, contabilizados en 2006.

FECHA DE CORTE: 31 de diciembre de cada año.

Ingresos por fuente de financiamiento a precios de 2000 y variación porcentual real, 2000-2006

Cuadro 9.3

Miles de pesos a precios de 2000 ^a						Variación porcentual real ^b					
Año	Subsidio público			Apoyos especiales	Ingresos propios	Año	Subsidio público			Apoyos especiales	Ingresos propios
	Total	Federal	Estatal				Total	Federal	Estatal		
2000	3,043,678	1,266,343	1,277,289	11,984	488,062	2000					
2001	3,172,445	1,311,610	1,485,262	3,231	372,342	2001	4.23	3.57	16.28	(73.04)	(23.71)
2002	3,336,056	1,368,465	1,626,331	8,166	333,093	2002	5.16	4.33	9.50	152.76	(10.54)
2003	3,641,047	1,541,735	1,731,271	33,824	334,216	2003	9.14	12.66	6.45	314.20	0.34
2004	3,577,525	1,410,258	1,811,092	20,950	335,225	2004	(1.74)	(8.53)	4.61	(38.06)	0.30
2005	4,436,176	1,936,934	2,021,741	17,962	459,539	2005	24.00	37.35	11.63	(14.26)	37.08
2006	3,965,158	1,495,802	1,992,966	1,663	474,726	2006	(10.62)	(22.77)	(1.42)	(90.74)	3.30

FUENTE: Elaborado por la COPLADI con base en la información del cuadro 9.2.

NOTAS: Los valores entre paréntesis significan valores negativos.

^a Para la conversión de los valores a miles de pesos de 2000, se divide el valor a pesos corrientes de cada año entre la serie de 2000 a 2006 del INPC del Banco de México; el resultado son los ingresos ejercidos a precios de 2000. La variación real se obtiene a partir de los ingresos ejercidos a precios de 2000, con la fórmula $((VF/VI)-1) * 100$, donde VF = valor final o valor presente, y VI = valor inicial o valor del año anterior.

^b En términos nominales el subsidio de la UdeG ha crecido anualmente; sin embargo, en la variación porcentual real se observan, para los años 2004 y 2006, datos totales negativos.

FECHA DE CORTE: 31 de diciembre de cada año.

Financiamiento

Ingresos provenientes de subsidio público total, 2001-2006

Cuadro 9.4

Año	Total	Federal	Estatal	Porcentaje	
				Federal	Estatal
2001	2,920,032	1,369,367	1,550,665	46.90	53.10
2002	3,304,907	1,510,169	1,794,738	45.69	54.31
2003	3,755,555	1,769,038	1,986,517	47.10	52.90
2004	3,888,151	1,702,173	2,185,978	43.78	56.22
2005 ^a	4,937,340	2,415,783	2,521,557	48.93	51.07
2006 ^b	4,527,632	1,941,213	2,586,419	42.87	57.13

FUENTE: Dirección de Finanzas.

NOTAS: ^a En el subsidio federal se incluyen \$ 92'598,950.70 de recursos extraordinarios y \$ 688'386,818.30 de la aportación aprobada por la Cámara de Diputados del H. Congreso de la Unión, según el Decreto de Presupuesto de Egresos de la Federación 2005 y el Convenio de Colaboración y Apoyo, clave C/PEF 2005-15-90, suscrito entre la SEP y la Universidad de Guadalajara.

^b Información al 31 de diciembre de 2006, sin auditar.

Porcentaje de participación de los gobiernos federal y estatal en los subsidios públicos totales, 2001-2006

Gráfica 9.4a

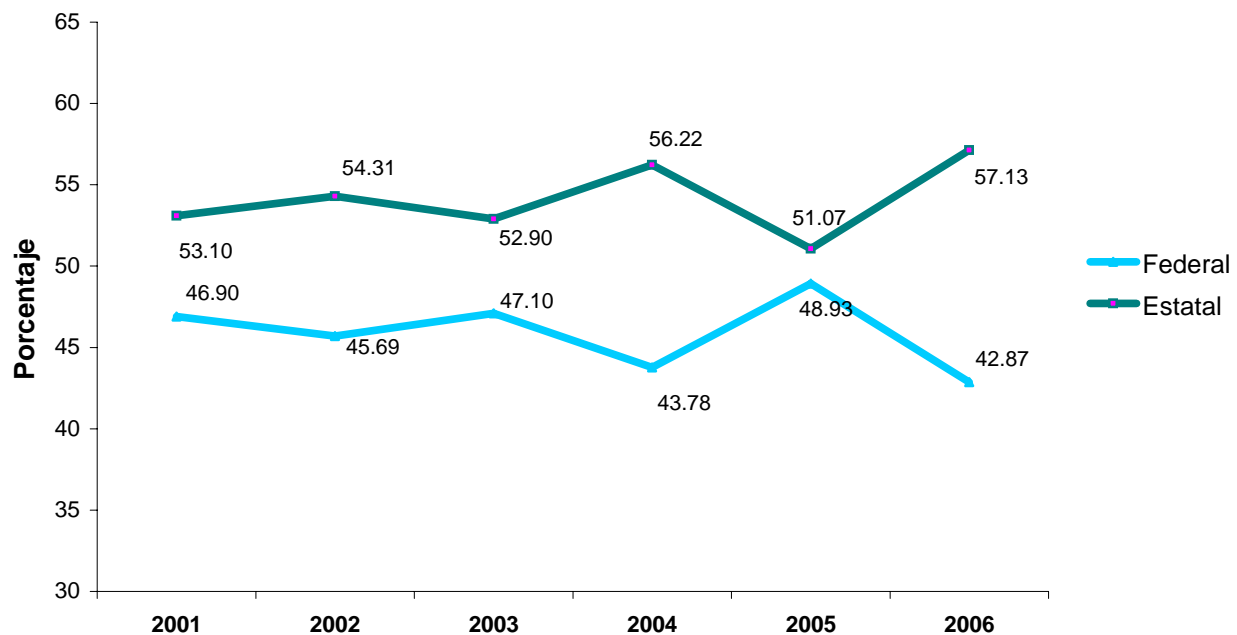

FUENTE: Elaborada por la COPLADI con base en la información del cuadro 9.4.

Financiamiento

Ingresos provenientes de subsidio público ordinario, 2001-2006

Cuadro 9.5

Año	Total	Federal	Estatal	Porcentaje	
				Federal	Estatal
2001	2,892,821	1,342,156	1,550,665	46	54
2002	3,227,423	1,432,685	1,794,738	44	56
2003	3,496,442	1,509,925	1,986,517	43	57
2004	3,750,924	1,564,946	2,185,978	42	58
2005	4,006,354	1,634,797	2,371,557	41	59
2006 ^a	4,286,390	1,699,971	2,586,419	40	60

FUENTE: Dirección de Finanzas.

NOTA: ^a Información al 31 de diciembre de 2006, sin auditar.

Porcentaje de participación de los gobiernos federal y estatal en los subsidios públicos ordinarios, 2001-2006

Gráfica 9.5a

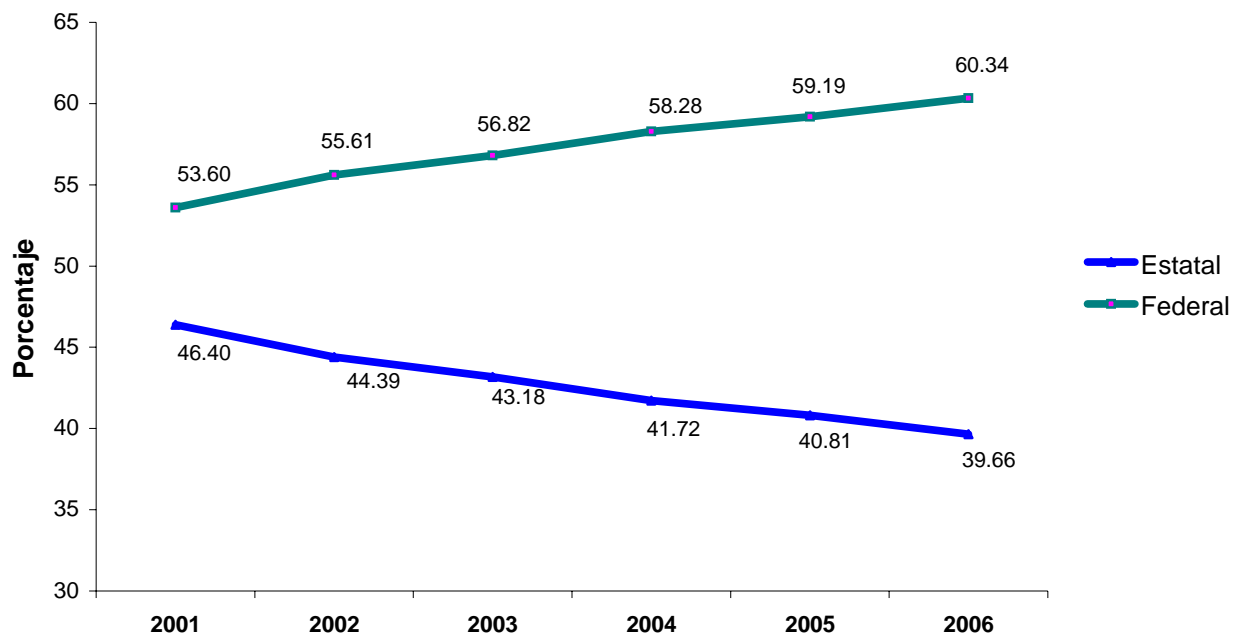

FUENTE: Elaborada por la COPLADI con base en la información del cuadro 9.5.

Financiamiento

Ingresos propios, 2001-2006

Cuadro 9.6

Concepto	Año / Pesos						Año / Variación porcentual anual				
	2001	2002	2003	2004	2005	2006 ^a	2002	2003	2004	2005	2006
Total	388,737,698	356,305,627	364,422,149	404,615,404	573,145,571	616,086,758	(8.34)	2.28	11.03	41.65	7.49
Productos financieros	208,939,279	125,241,907	97,449,348	87,306,949	99,224,526	102,613,373	(40.06)	(22.19)	(10.41)	13.65	3.42
Servicios escolares	92,618,441	115,556,907	118,207,956	135,792,110	258,834,968	277,974,581	24.77	2.29	14.88	90.61	7.39
Servicios no escolares	35,904,890	35,955,659	43,758,934	67,056,477	136,319,091	114,646,004	0.14	21.70	53.24	103.29	(15.90)
Peso por peso ^b	28,087,836	39,798,178	48,776,462	57,834,391			41.69	22.56	18.57		
Incorporaciones	14,192,925	32,943,663	35,510,711	39,085,926	42,937,424	37,826,397	132.11	7.79	10.07	9.85	(11.90)
Donativos	8,160,278	3,879,974	15,440,429	13,016,803	15,829,562	81,526,403	(52.45)	297.95	(15.70)	21.61	415.03
Entidades universitarias	834,049	2,929,339	5,278,309	4,522,748	20,000,000	1,500,000	251.22	80.19	(14.31)	342.21	(92.50)

FUENTES: Dirección de Finanzas, y Cooperativo de Empresas Universitarias para el concepto de entidades universitarias.

NOTAS: Los valores entre paréntesis, significan valores negativos.

^a Información al 31 de diciembre de 2006, sin auditar. En donativos se incluye la donación en especie Biblioteca Don Jorge Álvarez del Castillo Zuloaga, con valor de \$ 77715,712.

^b En el presupuesto aprobado de los ejercicios 2005 y 2006, no se asignaron recursos al fondo institucional participable "Peso por peso".

Financiamiento

Ingresos propios provenientes de servicios escolares y no escolares, 2001-2006

Cuadro 9.7

Concepto	Año / Pesos						Año / Variación porcentual anual				
	2001	2002	2003	2004	2005	2006 ^a	2002	2003	2004	2005	2006
Total	128,523,330	151,512,568	161,966,890	202,848,587	395,154,059	392,620,585	17.89	6.90	25.24	94.80	(0.64)
Servicios escolares	92,618,441	115,556,908	118,207,956	135,792,110	258,834,968	277,974,581	24.77	2.29	14.88	90.61	7.39
Matrículas	55,458,469	77,576,003	70,473,788	74,528,595	88,764,166	97,523,764	39.88	(9.16)	5.75	19.10	9.87
Exámenes	19,487,820	20,431,662	22,161,446	26,863,560	34,306,159	38,053,170	4.84	8.47	21.22	27.71	10.92
Expedición de títulos	6,867,417	3,936,943	11,720,756	15,184,858	17,384,988	20,225,183	(42.67)	197.71	29.56	14.49	16.34
Expedición de credenciales	5,838,413	7,373,548	5,873,307	9,138,888	25,820,662	29,441,844	26.29	(20.35)	55.60	182.54	14.02
Aportaciones voluntarias ^b					10,633,498	11,785,230					10.83
Aportaciones extraordinarias ^c					70,559,808	70,039,151					(0.74)
Certificaciones	4,587,479	4,931,270	6,287,487	8,537,162	9,670,100	9,170,672	7.49	27.50	35.78	13.27	(5.16)
Revalidaciones	378,843	1,307,482	1,691,172	1,539,047	1,695,587	1,735,567	245.13	29.35	(9.00)	10.17	2.36
Servicios no escolares	35,904,889	35,955,660	43,758,934	67,056,477	136,319,091	114,646,004	0.14	21.70	53.24	103.29	(15.90)
Servicios	24,647,234	26,559,746	32,435,133	53,134,532	124,203,673	100,105,190	7.76	22.12	63.82	133.75	(19.40)
Arrendamientos	3,751,213	3,130,207	853,990	511,793	223,415	665,144	(16.55)	(72.72)	(40.07)	(56.35)	197.72
Concesiones	3,156,879	2,996,998	3,745,102	4,456,471	4,125,616	4,154,498	(5.06)	24.96	18.99	(7.42)	0.70
Venta de formas	2,461,300	2,973,292	3,388,342	4,678,200	3,195,428	3,947,190	20.80	13.96	38.07	(31.70)	23.53
Servicios de apoyo técnico	1,432,445	0	603,899	808,286	1,275,262	1,923,001	0	0	33.84	57.77	50.79
Venta de productos	455,818	295,417	2,732,468	3,467,195	3,295,697	3,850,981	(35.19)	824.95	26.89	(4.95)	16.85

FUENTE: Dirección de Finanzas.

NOTAS: Los valores entre paréntesis significan valores negativos.

^a Información al 31 de diciembre de 2006, sin auditar.

^b Hasta el ejercicio de 2004, las aportaciones voluntarias se incluían en el concepto de matrícula.

^c Hasta el ejercicio de 2004, las aportaciones extraordinarias se incluían en el concepto de "Peso por peso".

Financiamiento

Corporativo de Empresas Universitarias, 2001-2006

Cuadro 9.8

Empresa	Utilidad o pérdida (miles de pesos)					
	2001	2002	2003	2004	2005	2006
Total	14,739.00	10,848.00	21,062.35	35,357.76	32,241.12	37,037.24
Centro de Estudios para Extranjeros	1,812.00	966.00	2,858.78	3,588.43	2,168.55	1,439.25
Club Deportivo Universidad de Guadalajara, A.C.	1,980.00	4,722.00	5,319.50	3,624.28	3,278.38	3,127.68
Editorial Universitaria ^a	-	-	127.02	(416.60)	583.79	38.81
Empresa Servicios Universitarios	1,077.00	2,444.00	1,953.74	4,107.85	320.64	4,787.03
Feria Internacional del Libro de Guadalajara	1,330.00	2,162.00	6,613.14	8,030.76	7,370.73	7,862.42
Hotel Villa Montecarlo	700.00	471.00	592.98	1,022.11	986.99	461.03
Hotel Villa Primavera	2,375.00	2,952.00	4,095.43	3,737.55	2,762.47	3,086.98
Operadora Parque Industrial Belenes	-	-	555.23	2,315.19	2,219.09	3,770.61
Sistema Corporativo Proulex-Comlex	9,764.00	5,979.00	6,043.55	8,330.50	12,188.70	13,149.97
Centro de Estudios de Opinión ^b	(2,499.00)	(6,678.00)	(4,701.74)	-	-	-
Posta Zootécnica Rancho La Cofradía ^c	(1,999.00)	(2,205.00)	(2,218.65)	-	-	-
Viajes Universidad de Guadalajara, S.A.	199.00	35.00	(176.62)	(39.10)	(206.56)	(403.81)
Insignia (UNICLUB) ^d	-	-	-	1,056.79	568.34	(282.73)

FUENTE: Coordinación General Administrativa, Corporativo de Empresas Universitarias.

NOTAS: Los valores entre paréntesis significan valores negativos.

Los guiones indican la inexistencia de la empresa en el año referido.

^a Esta empresa registra pérdida por el costo de instalación del inicio de sus operaciones, misma que se proyecta absorber con sus posteriores utilidades.

^b En diciembre de 2003 se clausuró esta empresa por dejar de ser rentable debido principalmente al alto crecimiento de oferta de servicios en este ramo por nuevas organizaciones en los últimos tres años. Sus recursos y funciones fueron transferidas al Departamento de Estudios Regionales-INESER del CUCEA, donde se creó el Centro de Estudios en Mercadotecnia y Opinión, según dictamen del H. Consejo General Universitario, exp. 021, núm. II/2003/784.

^c En diciembre de 2003 se clausuró esta empresa porque sus actividades eran primordialmente académicas, de formación profesional y de investigación en licenciatura y posgrado, y de extensión, por lo que en función de su naturaleza no resultó rentable. Sus recursos y funciones se transfirieron al CUCBA para integrar el campo experimental correspondiente, según dictamen del H. Consejo General Universitario, exp. 021, núm. II/2003/783.

^d Empresa creada el 19 de diciembre de 2003 según dictamen del H. Consejo General Universitario, exp. 021, núm. II/2003/782.

Financiamiento

Recursos aportados por las entidades universitarias al Programa de Fondos Concurrentes, 2001-2006

Cuadro 9.9

Entidad universitaria	Año					
	2001	2002	2003	2004	2005 ^a	2006 ^a
Red Universitaria	14,246	33,530	22,542	62,054	-	-
Centros universitarios	9,799	23,292	18,074	62,054	-	-
CU temáticos	6,322	16,019	14,412	27,937	-	-
CUAAD	9	0	660	1,483	-	-
CUCBA	332	1,413	0	443	-	-
CUCEA	2,917	6,074	4,475	9,082	-	-
CUCEI	1,572	2,162	1,554	6,952	-	-
CUCS	179	5,055	6,719	7,449	-	-
CUCSH	1,313	1,315	1,004	2,528	-	-
CU regionales	3,477	7,273	3,662	34,117	-	-
CU Altos	464	0	0	0	-	-
CU Ciénega	1,387	1,639	324	1,407	-	-
CU Costa	684	2,634	2,881	7,218	-	-
CU Costa Sur	0	242	65	1,808	-	-
CU Lagos ^b	-	0	0	18,364	-	-
CU Norte ^c	103	576	123	393	-	-
CU Sur	780	1,647	0	1,463	-	-
CU Valles ^c	59	535	269	3,464	-	-
SUV^d	-	-	-	-	-	-
SEMS	4,447	10,238	4,468	0	-	-
AG	0	0	0	0	-	-

FUENTE: Unidad de Presupuesto, Coordinación General Administrativa.

NOTAS: El guión significa la inexistencia de la entidad universitaria o del fondo institucional participable de "Peso por peso".

^a En el presupuesto aprobado de los ejercicios 2005 y 2006, no se asignaron recursos al fondo institucional participable "Peso por peso".

^b Esta entidad se creó como campus universitario en 2002, y en diciembre de 2004 se constituyó como centro universitario.

^c Esta entidad se creó como campus universitario en 2000, y en diciembre de 2004 se constituyó como centro universitario.

^d El Sistema de Universidad Virtual (SUV) se creó en diciembre de 2004.

Financiamiento

Recursos aprobados para el PIFI, 2001-2006

Cuadro 9.10

Año	Número de proyectos	Miles de pesos		Lugar obtenido	Variación anual	% con respecto al monto nacional
		Monto aprobado	Monto nacional			
Total	186	350,567	5,327,617			6.58
2001 ^a	16	43,401	1,154,143	30	-	3.76
2002 ^b	21	59,489	1,429,299	2	37.07	4.16
2003	19	56,092	1,441,700	8	(5.71)	3.89
2004	21	63,227	1,302,475	5	12.72	4.85
2005	14	63,860	1,217,938	4	1.00	5.24
2006 ^c	95	64,498	n.d.	5	1.00	n.d.

FUENTE: Unidad de Desarrollo Institucional, COPLADI.

NOTAS: Los valores entre paréntesis significan valores negativos.

n.d. = No disponible.

^a La convocatoria incluye el Fondo de Inversión para Universidades Públicas Estatales, con evaluación de la ANUIES-FIUPEA, con un monto de \$13'636,720 por 5 proyectos aprobados y \$29'764,990 para FOMES por 11 proyectos.

^b A partir de este año los recursos de FIUPEA y de FOMES se asignan a través del PIFI.

^c Incluye 79 proyectos de cuerpos académicos apoyados con el PROMEP.

Variación anual de los recursos aprobados mediante el FOMES y el FIUPEA para el PIFI, 2001-2006

Gráfica 9.10a

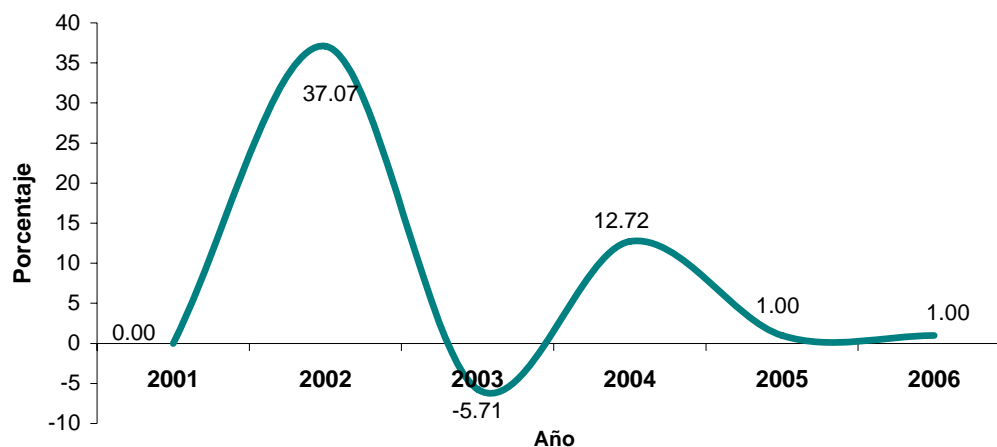

FUENTE: Elaborada por la COPLADI con base a la información del cuadro 9.10.

Financiamiento

Recursos aprobados por la SEP mediante el PIFI, PIFIEMS y FAM, 2001-2006

Cuadro 9.11

Entidad universitaria	Año / Miles de pesos						
	Total	2001	2002	2003	2004	2005	2006
Red Universitaria	558,592	64,951	97,331	96,136	133,798	101,878	64,498
PIFI^a	350,567	43,401	59,489	56,092	63,227	63,860	64,498
Centros universitarios	298,048	41,414	42,468	42,196	59,012	49,038	63,920
CU temáticos	163,172	24,545	23,537	28,094	24,550	22,958	39,488
CUAAD	18,395	7,957	1,911	0	0	4,874	3,653
CUCBA	17,279	4,180	4,700	0	4,350	530	3,519
CUCEA	18,282	1,261	1,871	6,970	2,475	1,337	4,368
CUCEI	52,476	5,377	2,829	6,216	11,300	8,178	18,576
CUCS	34,083	4,257	8,960	11,271	0	2,601	6,994
CUCSH	22,657	1,513	3,266	3,637	6,425	5,438	2,378
CU regionales	134,876	16,869	18,931	14,102	34,462	26,080	24,432
CU Altos	27,145	4,000	3,751	5,753	4,867	5,586	3,188
CU Ciénega	23,566	4,007	0	8,349	0	4,690	6,520
CU Costa	10,011	2,158	3,087	0	3,200	0	1,566
CU Costa Sur	27,860	4,294	685	0	15,550	4,938	2,393
CU Lagos ^b	3,263	-	-	-	-	0	3,263
CU Norte ^c	9,984	0	4,116	0	2,684	2,126	1,058
CU Sur	21,299	2,410	2,967	0	6,811	6,348	2,763
CU Valles ^c	10,237	0	4,325	0	1,350	2,392	2,170
SUV^d	1,511	-	-	-	-	0	1,511
SEMS^e	22,071	-	-	-	22,071	-	-
AG	52,519	1,987	17,021	13,896	4,215	14,822	578
FAM	185,954	21,550	37,842	40,044	48,500	38,018	n.d.

FUENTES: PIFI y PIFIEMS: Convenios anuales entre la SEP y la UdeG. FAM: Presupuestos de ingresos y egresos de la Universidad de Guadalajara, Coordinación General de Planeación y Desarrollo Institucional.

NOTAS: El guión significa la inexistencia de la entidad universitaria o que para un año en particular no hubo convocatoria.
n.d. = No disponible.

^a Incluye centros universitarios y Administración General (AG).

^b Esta entidad se creó como campus universitario en 2002, y en diciembre de 2004 se constituyó como centro universitario.

^c Esta entidad se creó como campus universitario en 2000, y en diciembre de 2004 se constituyó como centro universitario.

^d El Sistema de Universidad Virtual (SUV) se creó en diciembre de 2004.

^e El Programa Integral de Fortalecimiento Institucional a la Educación Media Superior (PIFIEMS) corresponde al SEMS. En 2004 se concursó en la primera convocatoria, y en 2005 y 2006 la SEP no realizó convocatoria.

Financiamiento

Variación anual de los recursos aprobados por la SEP mediante el PIFI, PIFIEMS y FAM, 2002-2006

Cuadro 9.12

Entidad universitaria	Año				
	2002	2003	2004	2005	2006
Red Universitaria	49.85	(1.23)	39.18	(23.86)	(36.69)
Centros universitarios	2.55	(0.64)	39.85	(16.90)	30.35
CU temáticos	(4.11)	19.36	(12.61)	(6.48)	72.00
CUAAD	(75.98)	-	-	-	(25.05)
CUCBA	12.44	-	-	(87.82)	563.96
CUCEA	48.37	272.53	(64.49)	(45.98)	226.70
CUCEI	(47.39)	119.72	81.79	(27.63)	127.15
CUCS	110.48	25.79	-	-	168.90
CUCSH	115.86	11.36	76.66	(15.36)	(56.27)
CU regionales	12.22	(25.51)	144.38	(24.32)	(6.32)
CU Altos	(6.23)	53.37	(15.40)	14.77	(42.93)
CU Ciénega	-	-	-	-	39.02
CU Costa	43.05	-	-	-	-
CU Costa Sur	(84.05)	-	-	(68.24)	(51.54)
CU Lagos	-	-	-	-	-
CU Norte	-	-	-	(20.79)	(50.24)
CU Sur	23.11	-	-	(6.80)	(56.47)
CU Valles	-	-	-	77.19	(9.28)
SUV	-	-	-	-	-
SEMS	-	-	-	-	-
AG	756.62	(18.36)	(69.67)	251.65	(96.10)
FAM	75.60	5.82	21.12	-	-

FUENTE: Elaborado por la COPLADI con base en la información del cuadro 9.11.

NOTA: Los valores entre paréntesis significan valores negativos.

Financiamiento

Egresos por función y objeto del gasto, 2001-2006

Cuadro 9.13

Año	Total	Función (miles de pesos)				Objeto del gasto (miles de pesos)			
		Docencia	Investigación	Difusión	Apoyo	Total	Servicios personales	Gastos de operación	Gastos de inversión
2001	3,382,543	2,114,518	634,299	108,114	525,612	3,382,543	2,388,776	723,751	270,016
2002	3,604,953	2,263,666	668,436	118,317	554,534	3,604,953	2,654,819	791,550	158,584
2003	3,867,341	2,465,664	715,916	129,262	556,499	3,867,341	2,967,928	798,409	101,004
2004	4,599,119	2,936,705	851,341	156,069	655,004	4,599,119	3,424,292	1,037,485	137,342
2005	4,882,016	3,054,243	899,627	155,725	772,421	4,882,016	3,611,763	1,109,769	160,484
2006 ^a	5,577,606	3,542,185	1,023,785	186,114	825,522	5,577,606	4,050,804	1,177,020	349,782

FUENTE: Dirección de Finanzas.

NOTAS: No se incluyen los fideicomisos institucionales de PIFI, PIFIEMS, PIFOP y PROMEP.

^a Información al 31 de diciembre de 2006, sin auditar.

Distribución porcentual de egresos por función y objeto del gasto, 2001-2006

Cuadro 9.14

Año	Total	Función (%)				Objeto del gasto (%)			
		Docencia	Investigación	Difusión	Apoyo	Total	Servicios personales	Gastos de operación	Gastos de inversión
2001	100	62.5	18.8	3.2	15.5	100	70.6	21.4	8.0
2002	100	62.8	18.5	3.3	15.4	100	73.6	22.0	4.4
2003	100	63.8	18.5	3.3	14.4	100	76.7	20.6	2.6
2004	100	63.9	18.5	3.4	14.2	100	74.5	22.6	3.0
2005	100	62.6	18.4	3.2	15.8	100	74.0	22.7	3.3
2006	100	63.5	18.4	3.3	14.8	100	72.6	21.1	6.3

FUENTE: Elaborado por la COPLADI con base en la información del cuadro 9.13.

Egresos por función, 2001-2006

Gráfica 9.14a

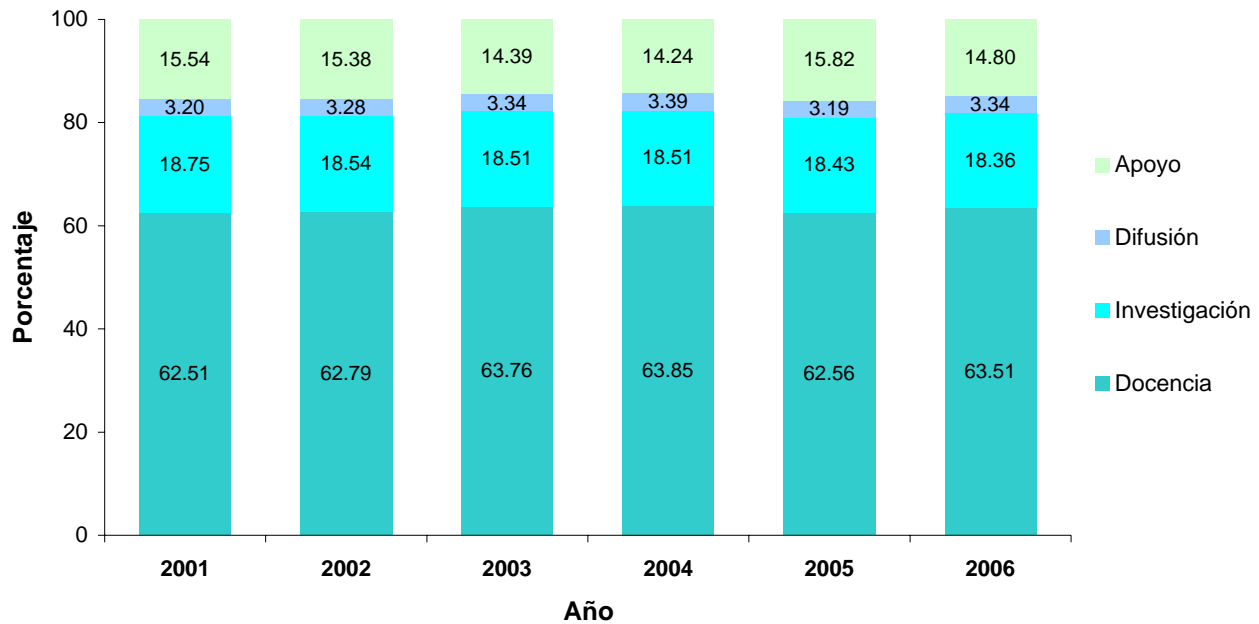

FUENTE: Elaborada por la COPLADI con base en la información del cuadro 9.14.

Egresos por objeto del gasto, 2001-2006

Gráfica 9.14b

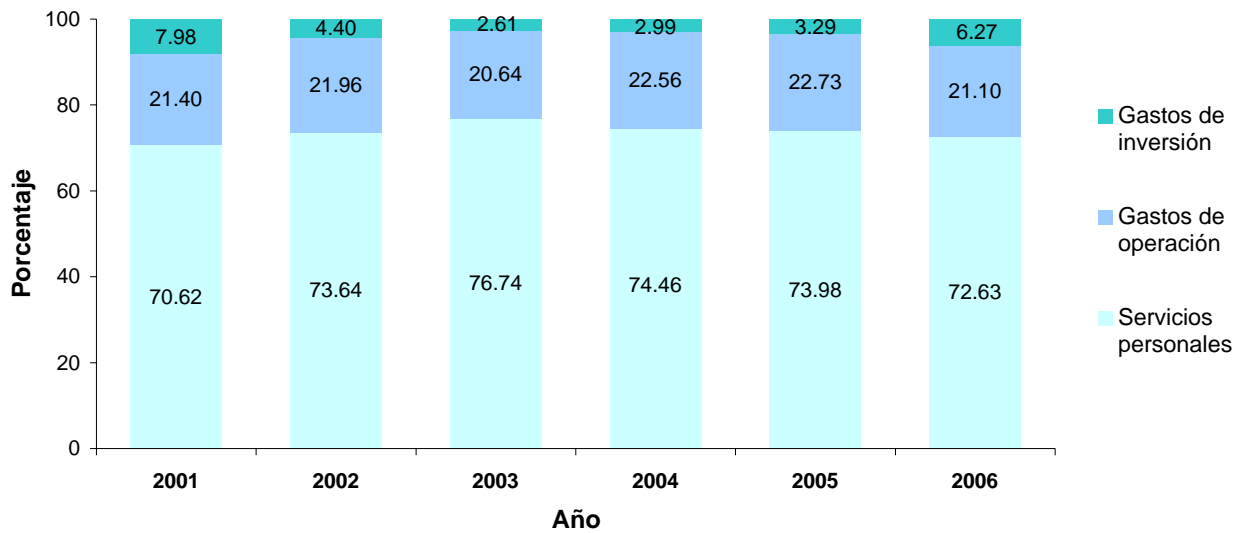

FUENTE: Elaborada por la COPLADI con base en la información del cuadro 9.14.

Financiamiento

Distribución de egresos por objeto del gasto y función, 2001-2006

Cuadro 9.15

Función	Objeto del gasto (miles de pesos)							
	2001				2002			
	Total	Servicios personales	Gastos de operación	Gastos de inversión	Total	Servicios personales	Gastos de operación	Gastos de inversión
Total	3,382,542	2,388,776	723,751	270,015	3,604,953	2,654,819	791,550	158,584
Docencia	2,114,518	1,594,700	347,008	172,810	2,263,666	1,770,292	391,880	101,494
Investigación	634,299	483,397	96,899	54,003	668,436	529,874	106,845	31,717
Difusión	108,113	71,294	31,419	5,400	118,317	78,495	36,650	3,172
Apoyo administrativo	525,612	239,385	248,425	37,802	554,534	276,158	256,174	22,202

Función	Objeto del gasto (miles de pesos)							
	2003				2004			
	Total	Servicios personales	Gastos de operación	Gastos de inversión	Total	Servicios personales	Gastos de operación	Gastos de inversión
Total	3,867,341	2,967,928	798,409	101,004	4,599,119	3,424,292	1,037,485	137,342
Docencia	2,465,665	1,984,440	416,582	64,643	2,936,705	2,294,907	553,899	87,899
Investigación	715,916	587,633	108,082	20,201	851,340	678,046	145,826	27,468
Difusión	129,261	86,422	40,819	2,020	156,070	98,272	55,051	2,747
Apoyo administrativo	556,499	309,433	232,926	14,140	655,004	353,067	282,709	19,228

Función	Objeto del gasto (miles de pesos)							
	2005				2006 ^a			
	Total	Servicios personales	Gastos de operación	Gastos de inversión	Total	Servicios personales	Gastos de operación	Gastos de inversión
Total	4,882,016	3,611,763	1,109,769	160,484	5,577,606	4,050,804	1,177,020	349,782
Docencia	3,054,243	2,417,060	534,474	102,709	3,542,185	2,693,207	625,118	223,860
Investigación	899,627	708,320	159,210	32,097	1,023,785	783,929	169,900	69,956
Difusión	155,725	104,457	48,058	3,210	186,114	117,509	61,609	6,996
Apoyo administrativo	772,421	381,926	368,027	22,468	825,522	456,159	320,393	48,970

FUENTE: Dirección de Finanzas.

NOTA: ^a Información al 31 de diciembre de 2006, sin auditar.

Financiamiento

Recursos ejercidos en infraestructura física, 2001-2006^a

Cuadro 9.16

Año	Número de obras ^b	Monto ejercido (miles de pesos)
2001	214	254,120
2002	169	352,852
2003	243	313,650
2004 ^c	153	152,147
2005 ^c	146	344,482
2006 ^c	204	558,845

FUENTE: Coordinación de Obras y Proyectos, Coordinación General Administrativa.

NOTAS: ^a Incluye el ejercicio de recursos ordinarios y el de recursos extraordinarios: CAPFCE, FAM, CAPECE, FIFRU, ingresos propios, recursos del Programa de Fondos Concurrentes y donaciones.

^bIncluye obras nuevas, remodelaciones y mantenimiento.

^cIncluye obras concluidas y en proceso.

Financiamiento

Subsidio público por alumno, 2001-2006

Cuadro 9.17

	Ingreso público ejercido ^a (miles de pesos corrientes)			Subsidio por alumno (miles de pesos corrientes)			
	Total	Federal	Estatad	Matrícula	Subsidio federal por alumno	Subsidio estatal por alumno	Total subsidio por alumno
2001	2,892,821	1,342,156	1,550,665	180,776	7.42	8.58	16.00
2002	3,227,423	1,432,685	1,794,738	181,065	7.91	9.91	17.82
2003	3,496,442	1,509,925	1,986,517	181,215	8.33	10.96	19.29
2004	3,750,924	1,564,946	2,185,978	181,633	8.62	12.04	20.65
2005	4,006,354	1,634,797	2,371,557	183,349	8.92	12.93	21.85
2006 ^b	4,286,390	1,699,971	2,586,419	187,470	9.07	13.80	22.86

FUENTE: Dirección de Finanzas.

NOTAS: ^a No se incluyen fondos extraordinarios, apoyos especiales ni ingresos propios.

^b Información al 31 de diciembre de 2006, sin auditar.

Financiamiento

Subsidio por alumno de educación media superior y superior^a, 2001-2006

Cuadro 9.18

Institución	Matricula 2000-2001	Subsidio ordinario 2001 ^c	Subsidio público por alumno ^b	Matricula 2001-2002	Subsidio ordinario 2002 ^c	Subsidio público por alumno ^b	Matricula 2002-2003	Subsidio ordinario 2003 ^c	Subsidio público por alumno ^b
Total UPE + UPF	1,315,593	37,582,787.1	28.57	1,356,790	41,111,870.7	30.30	1,376,594	45,593,963.3	33.12
UPE	1,018,618	23,050,898.1	22.63	1,058,406	25,046,913.6	23.66	1,072,383	27,000,862.5	25.18
U.A. de Aguascalientes	11,050	303,557.0	27.47	11,279	330,251.7	29.28	11,699	353,203.2	30.19
U.A. de Baja California	23,718	847,012.2	35.71	24,518	909,991.1	37.12	25,081	975,665.0	38.90
U.A. de Baja California Sur	2,203	142,524.5	64.70	3,745	157,233.3	41.98	3,975	171,423.8	43.13
U.A. de Campeche	6,755	218,258.8	32.31	7,648	241,055.1	31.52	7,685	256,633.9	33.39
U.A. del Carmen	4,465	136,907.9	30.66	4,568	150,241.1	32.89	4,714	163,011.1	34.58
U.A. de Coahuila	29,624	768,160.0	25.93	33,359	821,735.8	24.63	31,221	868,837.1	27.83
U. de Colima	21,012	522,760.4	24.88	21,187	569,202.8	26.87	22,059	611,111.4	27.70
U.A. de Chiapas	15,415	351,774.4	22.82	15,453	381,407.7	24.68	17,521	404,970.2	23.11
U.A. de Chihuahua	16,000	428,760.4	26.80	16,062	468,261.4	29.15	15,895	511,006.1	32.15
U.A. de Cd. Juárez	11,420	380,736.3	33.34	12,602	420,825.6	33.39	13,570	455,306.2	33.55
U.J. del Edo. de Durango	14,110	307,032.3	21.76	13,431	335,784.8	25.00	14,691	361,564.2	24.61
U. de Guanajuato	19,373	555,980.7	28.70	20,021	610,132.5	30.47	20,546	656,579.5	31.96
U.A. de Guerrero	63,449	604,024.6	9.52	64,815	650,168.1	10.03	64,786	693,309.1	10.70
U.A. de Hidalgo	19,917	396,276.8	19.90	22,460	441,093.1	19.64	24,516	493,075.6	20.11
U. de Guadalajara	180,776	2,892,821.0	16.00	181,065	3,227,423.0	17.82	181,215	3,496,442.0	19.29
U.A. del Edo. de México	42,704	880,980.6	20.63	43,725	937,180.9	21.43	45,372	1,006,216.0	22.18
U. Mich. de San Nicolás Hgo.	40,471	774,830.7	19.15	41,318	840,761.4	20.35	46,451	914,796.3	19.69
U.A. del Edo. de Morelos	18,066	357,321.7	19.78	17,900	403,020.1	22.52	16,879	436,254.2	25.85
U.A. de Nayarit	20,129	348,545.0	17.32	20,648	404,825.4	19.61	19,986	435,224.3	21.78
U.A. de Nuevo León	101,247	2,391,536.1	23.62	101,603	2,552,192.1	25.12	108,347	2,700,876.7	24.93
U.A.B.J. de Oaxaca	36,505	278,065.0	7.62	34,501	301,155.1	8.73	34,363	318,568.7	9.27
U.A. de Puebla	42,055	1,323,168.3	31.46	44,725	1,421,797.8	31.79	48,420	1,510,440.6	31.19
U.A. de Querétaro	16,044	383,485.2	23.90	15,283	412,343.2	26.98	16,020	558,022.7	34.83
U.A. de San Luis Potosí	18,938	669,704.6	35.36	19,210	724,231.7	37.70	19,272	769,204.0	39.91
U.A. de Sinaloa	89,389	1,284,813.0	14.37	88,916	1,386,868.0	15.60	84,229	1,497,602.6	17.78
U. de Sonora	22,116	628,677.8	28.43	23,246	679,014.4	29.21	22,590	726,581.7	32.16
I. T. de Sonora	12,278	232,070.8	18.90	13,672	249,429.4	18.24	14,914	262,246.7	17.58
U.J.A. de Tabasco	26,994	399,321.0	14.79	28,097	435,863.6	15.51	24,968	482,561.9	19.33
U.A. de Tamaulipas	32,005	1,175,301.7	36.72	31,154	1,258,663.3	40.40	34,600	1,344,696.0	38.86
U.A. de Tlaxcala	10,194	206,544.8	20.26	10,985	221,536.6	20.17	11,296	239,615.0	21.21
U. Veracruzana	39,473	1,675,256.8	42.44	39,981	1,808,787.8	45.24	40,128	1,937,517.3	48.28
U.A. de Yucatán	14,021	591,397.9	42.18	14,373	643,525.7	44.77	14,673	692,041.6	47.16
U.A. de Zacatecas	17,303	469,906.1	27.16	18,177	519,396.0	28.57	18,202	554,839.5	30.48
U. de Quintana Roo	1,758	113,297.8	64.45	2,041	124,662.9	61.08	2,418	135,606.3	56.08
UPF	296,975	14,531,889.0	48.93	298,384	16,064,957.1	53.84	304,211	18,593,100.8	57.19
UAM	42,364	2,387,251.2	56.35	42,386	2,622,283.8	61.87	42,803	3,022,677.9	70.62
UNAM	248,880	11,764,065.6	47.27	250,067	13,050,560.9	52.19	253,435	15,154,798.4	59.80
U. Pedagógica Nacional	5,731	380,572.2	66.41	5,931	392,112.4	66.11	7,973	415,624.5	52.13

Continúa

Financiamiento
Subsidio por alumno de educación media superior y superior^a, 2001-2006

Cuadro 9.18

Institución	Matrícula 2003-2004	Subsidio ordinario 2004 ^c	Subsidio público por alumno ^b	Matrícula 2004-2005	Subsidio ordinario 2005 ^c	Subsidio público por alumno ^b	Matrícula 2005-2006 ^d	Subsidio ordinario 2006 ^e	Subsidio público por alumno ^b
Total UPE + UPF	1,420,927	47,357,386.6	33.33	1,459,064	51,250,743.7	35.13	1,463,185	51,530,779.7	35.22
UPE	1,114,781	28,514,839.8	25.58	1,131,854	30,628,826.5	27.06	1,135,975	30,908,862.5	27.21
U.A. de Aguascalientes	12,332	364,971.2	29.60	12,712	403,095.8	31.71	12,712	403,095.8	31.71
U.A. de Baja California	27,486	1,037,523.8	37.75	30,121	1,144,977.2	38.01	30,121	1,144,977.2	38.01
U.A. de Baja California Sur	4,865	179,524.1	36.90	5,482	187,814.0	34.26	5,482	187,814.0	34.26
U.A. de Campeche	8,167	274,780.3	33.65	7,917	298,476.6	37.70	7,917	298,476.6	37.70
U.A. del Carmen	4,832	167,606.5	34.69	5,156	178,871.2	34.69	5,156	178,871.2	34.69
U.A. de Coahuila	31,197	876,511.2	28.10	32,125	1,025,992.0	31.94	32,125	1,025,992.0	31.94
U. de Colima	22,498	669,077.3	29.74	22,810	725,551.6	31.81	22,810	725,551.6	31.81
U.A. de Chiapas	17,780	424,752.8	23.89	18,262	459,405.2	25.16	18,262	459,405.2	25.16
U.A. de Chihuahua	17,417	524,662.3	30.12	18,201	567,106.8	31.16	18,201	567,106.8	31.16
U.A. de Cd. Juárez	15,129	474,254.9	31.35	16,213	504,466.2	31.11	16,213	504,466.2	31.11
U.J. del Edo. de Durango	14,670	377,590.6	25.74	14,786	428,683.4	28.99	14,786	428,683.4	28.99
U. de Guanajuato	20,523	686,338.7	33.44	21,886	777,751.5	35.54	21,886	777,751.5	35.54
U.A. de Guerrero	65,823	723,801.8	11.00	63,755	765,814.4	12.01	63,755	765,814.4	12.01
U.A. de Hidalgo	27,155	521,784.3	19.22	29,197	574,379.7	19.67	29,197	574,379.7	19.67
U. de Guadalajara	181,633	3,750,924.0	20.65	183,349	4,006,354.0	21.85	187,470	4,286,390.0	22.86
U.A. del Edo. de México	47,550	1,351,563.9	28.42	48,540	1,094,444.7	22.55	48,540	1,094,444.7	22.55
U. Mich. de San Nicolás Hgo.	46,525	951,387.3	20.45	44,547	1,004,001.8	22.54	44,547	1,004,001.8	22.54
U.A. del Edo. de Morelos	17,584	466,704.8	26.54	15,875	523,148.9	32.95	15,875	523,148.9	32.95
U.A. de Nayarit	21,378	485,332.6	22.70	21,798	566,094.0	25.97	21,798	566,094.0	25.97
U.A. de Nuevo León	110,154	2,828,774.0	25.68	113,491	3,044,303.9	26.82	113,491	3,044,303.9	26.82
U.A.B.J. de Oaxaca	34,954	327,464.7	9.37	31,411	359,657.9	11.45	31,411	359,657.9	11.45
U.A. de Puebla	50,269	1,593,106.4	31.69	53,100	1,743,293.8	32.83	53,100	1,743,293.8	32.83
U.A. de Querétaro	17,645	472,735.1	26.79	19,139	520,667.8	27.20	19,139	520,667.8	27.20
U.A. de San Luis Potosí	19,594	793,493.9	40.50	20,321	861,197.1	42.38	20,321	861,197.1	42.38
U.A. de Sinaloa	85,548	1,543,667.1	18.04	85,060	1,615,856.9	19.00	85,060	1,615,856.9	19.00
U. de Sonora	22,658	742,904.5	32.79	22,697	805,286.5	35.48	22,697	805,286.5	35.48
I. T. de Sonora	15,136	280,706.2	18.55	15,424	302,847.7	19.63	15,424	302,847.7	19.63
U.J.A. de Tabasco	26,285	498,016.2	18.95	27,775	555,636.3	20.00	27,775	555,636.3	20.00
U.A. de Tamaulipas	38,154	1,386,679.5	36.34	39,361	1,448,212.2	36.79	39,361	1,448,212.2	36.79
U.A. de Tlaxcala	11,556	251,088.0	21.73	11,576	274,221.6	23.69	11,576	274,221.6	23.69
U. Veracruzana	40,776	2,010,658.0	49.31	40,401	2,196,325.3	54.36	40,401	2,196,325.3	54.36
U.A. de Yucatán	15,145	734,742.6	48.51	15,823	817,390.9	51.66	15,823	817,390.9	51.66
U.A. de Zacatecas	19,730	602,385.9	30.53	20,645	701,210.2	33.97	20,645	701,210.2	33.97
U. de Quintana Roo	2,633	139,325.3	52.92	2,898	146,289.4	50.48	2,898	146,289.4	50.48
UPF	306,146	18,842,546.8	61.55	327,210	20,621,917.2	63.02	327,210	20,621,917.2	63.02
UAM	43,560	2,834,780.3	65.08	43,630	3,549,393.4	81.35	43,630	3,549,393.4	81.35
UNAM	250,676	15,568,170.8	62.10	267,948	16,592,523.8	61.92	267,948	16,592,523.8	61.92
U. Pedagógica Nacional	11,910	439,595.7	36.91	15,632	480,000.0	30.71	15,632	480,000.0	30.71

FUENTES: Matrícula: "Aspectos financieros del sistema universitario de educación superior", SES-SEP, abril de 2005.

Subsidio ordinario: www.ses.sep.gob.mx, 12 de febrero de 2007.

NOTAS: UPE = Universidades públicas estatales.

UPF = Universidades públicas federales.

^a El subsidio ordinario se presenta en miles de pesos con un decimal y el subsidio público por alumno en miles de pesos con dos decimales.

^b Solamente se considera el subsidio ordinario. Los alumnos de nivel medio superior contaron como uno, al igual que los de superior.

^c El dato de la Universidad de Guadalajara corresponde al subsidio ordinario auditado.

^d El ciclo escolar es 2004-2005 en la fuente antes citada, a excepción del caso de la Universidad de Guadalajara, cuyo dato corresponde al ciclo 2005-2006, porque los datos de la matrícula del año 2006 de todas las IES reportadas no están disponibles.

^e El subsidio ordinario corresponde al de 2005 en razón de no estar disponible el de 2006 de todas las IES reportadas. El dato de la Universidad de Guadalajara corresponde al subsidio ordinario de 2006 sin auditar.

Financiamiento

Sistema de Pensiones, 2001-2006

Cuadro 9.19

Año	Personas en régimen anterior					Personas en régimen actual			
	Total	Subtotal	Académicos	Administrativos	Directivos	Subtotal	Académicos	Administrativos	Derivadas ^a
2001	1,322	1,322	733	562	27	-	-	-	-
2002	1,471	1,471	834	610	27	-	-	-	-
2003	1,713	1,713	1,002	684	27	-	-	-	-
2004	1,832	1,689	995	667	27	143	101	42	-
2005	1,989	1,641	967	649	25	348	219	83	46
2006	2,131	1,624	970	629	25	507	306	127	74

FUENTE: Unidad de Pensiones, Jubilaciones y Prestaciones de Seguridad Social, Dirección de Finanzas.

NOTAS: ^a Corresponde a pensiones derivadas a viudas o hijos de pensionados fallecidos.
Información al 31 de diciembre de cada año.

Evolución de personas en régimen anterior del Sistema de Pensiones, 2001-2006

Gráfica 9.19a

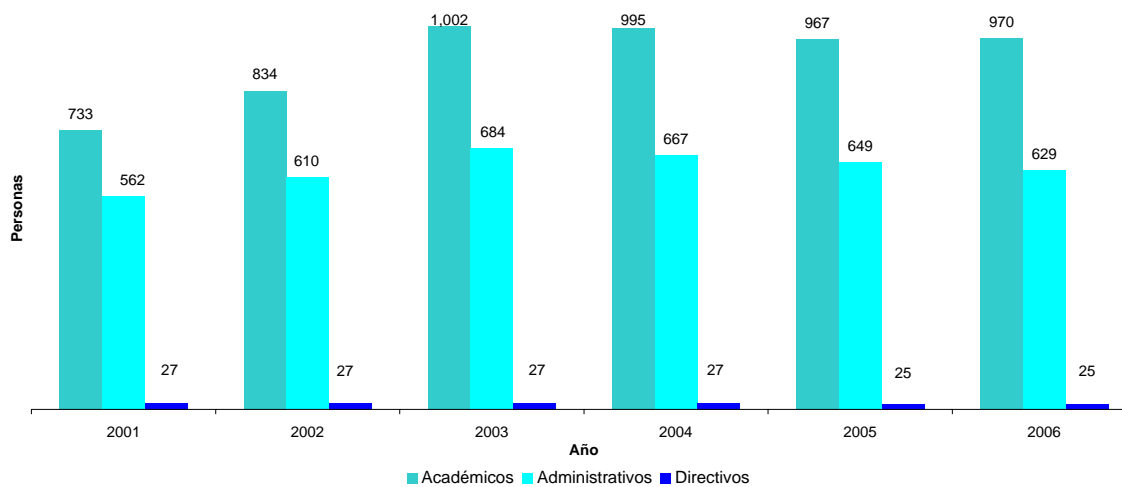

FUENTE: Elaborada por la COPLADI con base en la información del cuadro 9.19.

Evolución de personas en régimen actual del Sistema de Pensiones, 2004-2006

Gráfica 9.19b

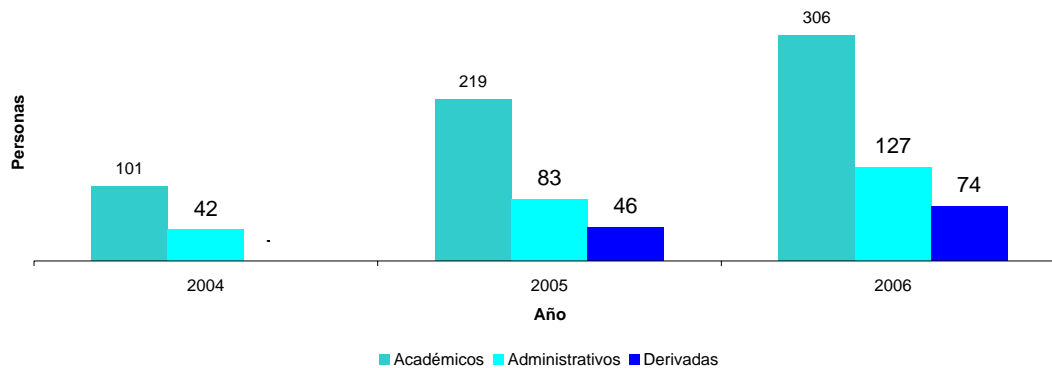

FUENTE: Elaborada por la COPLADI con base en la información del cuadro 9.19.

Financiamiento

Fideicomiso del Sistema de Pensiones, 2003-2006

Cuadro 9.20

Origen	Año/Pesos			
	2003	2004	2005	2006
Total	8,627,079.38	862,111,574.37	1,215,368,875.67	1,709,334,095.82
Saldo inicial	0.00	8,627,079.38	862,111,574.37	1,215,368,875.67
Aportaciones a capital	8,603,959.32	803,713,792.90	253,603,278.42	367,062,574.90
Intereses	23,120.06	49,770,702.09	99,654,022.88	126,902,645.25
Aportaciones de jubilados	0.00	0.00	0.00	3,631,104.42
Saldo inicial	0.00	0.00	0.00	0.00
Capital	0.00	0.00	0.00	3,620,068.60
Intereses	0.00	0.00	0.00	11,035.82
Aportaciones federales	0.00	213,560,126.27	315,110,466.82	424,548,950.78
Saldo inicial	0.00	0.00	213,560,126.27	315,110,466.82
Capital	0.00	200,000,000.00	74,000,000.00	80,000,000.00
Intereses	0.00	13,560,126.27	27,550,340.55	29,438,483.96
Aportación trab. y UdeG	8,626,068.02	142,540,463.18	344,478,820.54	673,780,424.45
Saldo inicial	0.00	8,626,068.02	142,540,463.18	344,478,820.54
Trabajadores	4,301,479.66	64,584,293.51	89,801,639.21	141,721,253.15
Intereses	11,554.35	2,372,904.07	11,167,539.47	22,929,548.80
UdeG	4,301,479.66	64,584,293.51	89,801,639.21	141,721,253.15
Intereses	11,554.35	2,372,904.07	11,167,539.47	22,929,548.81
Capital semilla	1,011.36	506,010,984.92	555,779,588.31	607,373,616.17
Saldo inicial	0.00	1,011.36	506,010,984.92	555,779,588.31
Capital	1,000.00	474,545,205.88	0.00	0.00
Intereses	11.36	31,464,767.68	49,768,603.39	51,594,027.86

FUENTE: Unidad de Pensiones, Jubilaciones y Prestaciones de Seguridad Social, Dirección de Finanzas, UdeG.

FECHA DE CORTE: 31 de diciembre de cada año.

10. Gobierno



Gobierno

**Dictámenes aprobados anualmente por el HCGU,
por comisión de origen, 2001-2006**

Cuadro 10.1

Comisión	Año					
	2001	2002	2003	2004	2005	2006
Total	699	567	723	381	206	402
Educación	38	18	18	30	17	25
Educación; Hacienda	27	49	37	45	16	105
Educación; Hacienda; Normatividad	0	0	0	0	1	7
Educación; Ingreso y Promoción del Personal Académico; Normatividad	0	0	0	0	1	0
Educación; Normatividad	0	0	0	0	0	1
Hacienda	16	19	7	7	5	9
Hacienda; Normatividad	1	6	6	6	3	5
Condonaciones, Pensiones y Becas	145	228	281	92	36	47 ^a
Revalidación de Estudios, Títulos y Grados	268	68	82	57	55	133 ^b
Normatividad	4	2	0	1	0	0
Normatividad; Educación	0	1	0	3	2	0
Normatividad; Electoral	0	0	0	0	0	1
Responsabilidades y Sanciones	1	3	2	1	0	1
Electoral	1	1	1	1	2	1
Ingreso y Promoción del Personal Académico	198	172	286	131	67	67
Otras	0	0	3	7	1	0

FUENTES: 2001-2005, José Trinidad Padilla López, *Cuaderno estadístico. Quinto informe de actividades, 2005-2006*, Universidad de Guadalajara, 2006, p. 587.
2006, Secretaría General.

NOTAS: ^aPara 2006 se reportan exclusivamente becas.

^bPara 2006 se reportan exclusivamente covalidaciones de grado.

FECHA DE CORTE: Diciembre de 2006.

Gobierno

Acuerdos, resoluciones y recomendaciones del Consejo de Rectores y del Consejo de la Administración General, 2001-2006

Cuadro 10.2

Tipo de sesión	2001	2002	2003	2004	2005	2006
Consejo de Rectores						
Total sesiones	17	18	18	7	12	6
Ordinarias	16	17	17	7	11	4
Extraordinarias	1	1	1	0	1	2
Total acuerdos, resoluciones y recomendaciones	77	83	149	88	67	36
Acuerdos	53	43	117	50	37	18
Resoluciones	10	39	0	38	21	8
Recomendaciones	14	1	32	0	9	10
Consejo de la Administración General						
Total sesiones	3	3	1	0	3	0
Ordinarias	3	3	1	0	1	0
Extraordinarias	0	0	0	0	2	0
Total acuerdos, resoluciones y recomendaciones	5	9	12	0	1	0
Acuerdos	5	4	12	0	0	0
Resoluciones	0	4	0	0	0	0
Recomendaciones	0	1	0	0	1	0

FUENTES: 2001-2005, José Trinidad Padilla López, *Cuaderno estadístico. Quinto informe de actividades, 2005-2006*, Universidad de Guadalajara, 2006, p. 588.
2006, Secretaría Técnica de la Rectoría General.

FECHA DE CORTE: Diciembre de 2006.

Estado de los procedimientos judiciales, administrativos y paraprocesales, 2001-2006

Cuadro 10.3

Estado de los procedimientos	Año					
	2001	2002	2003	2004	2005	2006
Total	595	341	369	416	460	496
En trámite	287	181	242	252	246	240
Concluidos	308	152	108	149	158	185
Suspendidos	0	8	7	15	56	71
Cancelados	0	0	12	0	0	0

FUENTES: 2001-2005, José Trinidad Padilla López, *Cuaderno estadístico. Quinto informe de actividades, 2005-2006*, Universidad de Guadalajara, 2006, p. 588.

NOTAS: Los procedimientos que se siguen son en materia administrativa, agraria, civil, fiscal, mercantil, laboral, penal y de amparo, así como de emplazamiento a huelga, paraprocesal, CEDH, CNA, PDT, PROFEPA, PROFECO.
No están contemplados los amparos y juicios laborales que impugnan el Régimen de Pensiones, Jubilaciones y Prestaciones de Seguridad Social; éstos se detallan en los cuadros 10.5 y 10.6.

Gobierno**Resultados de los juicios concluidos, 2001-2006**

Cuadro 10.4

Resultado	Año					
	2001	2002	2003	2004	2005	2006
Total	75	124	114	149	158	146
Favorable	40	41	71	100	86	64
Desfavorable	22	27	33	27	31	48
Por convenio	5	19	9	17	21	22
Desestimación	5	3	1	5	12	7
Otro	3	34	0	0	8	5

FUENTES: 2001-2005, José Trinidad Padilla López, *Cuaderno estadístico. Quinto informe de actividades, 2005-2006*, Universidad de Guadalajara, 2006, p. 589.

NOTAS: Los procedimientos que se siguen son en materia administrativa, agraria, civil, fiscal, mercantil, laboral, penal y de amparo. No están contemplados los juicios concluidos que impugnan el Régimen de Pensiones, Jubilaciones y Prestaciones de Seguridad Social; éstos se detallan en los cuadros 10.5 y 10.6.

Estado de los amparos promovidos contra la reforma a la Ley Orgánica de la UdeG, la aportación al régimen del salario integrado (3%) y el dictamen de pensión, en lo relativo al Régimen de Pensiones, Jubilaciones y Prestaciones de Seguridad Social, 2003-2006

Cuadro 10.5

Acto reclamado	Amparos recibidos	Concluidos		En trámite	Recursos de revisión recibidos	Concluidos		En trámite
		Favorables	Desfavorables			Favorables	Desfavorables	
Total	622	536	4	0	447	385	0	1
Reformas a la Ley Orgánica de la UdeG	590	504	2	0	426	366	0	0
Aportación al régimen (3%)	27	27	2	0	17	16	0	0
Dictamen de pensión	5	5	0	0	4	3	0	1

FUENTE: 2003-2005, José Trinidad Padilla López, *Cuaderno estadístico. Quinto informe de actividades, 2005-2006*, Universidad de Guadalajara, 2006, p. 590. 2006, Oficina del Abogado General.

NOTAS: Respecto de los amparos:

1. La cantidad de amparos concluidos (540) no coincide con el total de amparos recibidos (622), en virtud de que el Juzgado Tercero de Distrito en Materia Administrativa acumuló algunos amparos individuales para emitir resoluciones por grupos.
2. Los asuntos concluidos como desfavorables para la Universidad de Guadalajara (4) se impugnaron mediante recursos de revisión, los cuales se resolvieron favorablemente: en 2 casos sobreseyendo el amparo promovido por los quejosos, y en los otros 2, sobreseyendo y negando el amparo y protección de la Justicia de la Unión.

Respecto de los recursos de revisión:

El total de recursos de revisión concluidos (385) no coincide con el total de recursos recibidos (447), en virtud de que algunos recursos de revisión fueron desechados y otros fueron acumulados para resolverse en conjunto.

Gobierno

Estado de los juicios laborales que impugnan el Régimen de Pensiones, Jubilaciones y Prestaciones de Seguridad Social, 2003-2006

Cuadro 10.6

Acto impugnado	Recibidos en 2003	Recibidos en 2004	Recibidos en 2005	Recibidos en 2006	Total	Trabajadores involucrados
Total	3	7	11	6	27	211
Juicios laborales contra el Régimen de Pensiones, Jubilaciones y Prestaciones de Seguridad Social de la UdeG	3	6	6	0	15	182
Amparos contra el Régimen de Pensiones, Jubilaciones y Prestaciones de Seguridad Social de la UdeG	0	1	5	6	12	29

FUENTES: 2003-2005, José Trinidad Padilla López, *Cuaderno Estadístico. Quinto informe de actividades, 2005-2006*, Universidad de Guadalajara, 2006, p. 591
2006, Oficina del Abogado General.

NOTA: Respecto de los juicios:
Existe un total de 90 demandas que involucran a 182 trabajadores; estas demandas se han ido acumulando de un proceso a otro, por lo que en la actualidad son un total de 15 juicios en trámite.
Respecto de los amparos:
De los 12 amparos recibidos en este periodo, 8 se encuentran concluidos y se resolvieron de manera favorable para la Universidad de Guadalajara, por lo que en la actualidad hay un total de 4 amparos en trámite, que involucran a 29 trabajadores.

FECHA DE CORTE: Diciembre de 2006.

Trámites diversos presentados ante el Instituto Nacional de Migración, la Dirección General de Cooperación Técnica y Científica y la Secretaría de Relaciones Exteriores, 2001-2006

Cuadro 10.7

Estado de los trámites	Año					
	2001	2002	2003	2004	2005	2006
Total	539	691	571	679	822	1,117
Concluidos	497	669	538	647	803	1,058
En proceso	42	22	33	32	19	59

FUENTES: 2001- 2005, José Trinidad Padilla López, *Cuaderno estadístico. Quinto informe de actividades, 2005-2006*, Universidad de Guadalajara, 2006, p. 591.
2006, Oficina del Abogado General.

NOTAS: Durante 2006 la Universidad de Guadalajara sólo presentó trámites ante el Instituto Nacional de Migración (INM) de la Secretaría de Gobernación y la Secretaría de Relaciones Exteriores (SRE).
En este período se encuentran 19 trámites iniciados en el 2005, de los cuales 14 se concluyeron, quedando pendientes 5 trámites ante la Secretaría de Relaciones Exteriores.
Los trámites que la Universidad de Guadalajara realizó durante este periodo con mayor frecuencia ante el INM y la SRE fueron: permisos de internación al país, inscripción en el Registro Nacional de Extranjeros, notificaciones y cancelación de documento migratorio.

FECHA DE CORTE: Diciembre de 2006.

Gobierno**Convenios y contratos recibidos por año, 2001-2006**

Cuadro 10.8

Tipo / Estado	Año					
	2001	2002	2003	2004	2005	2006
Total	1,345	1,245	1,339	1,391	1,208	1,347
Civiles	925	736	985	934	784	957
Firmados	508	440	395	530	432	723
Concluidos	0	127	316	177	160	100
En proceso	188	129	235	183	156	104
Cancelados	94	40	39	44	36	30
Trámite de firma	135	0	0	0	0	0
Académicos	420	509	354	457	424	390
Firmados	230	235	119	235	162	183
Concluidos	98	109	103	127	116	107
En proceso	18	148	126	84	137	89
Cancelados	66	17	6	11	9	11
Trámite de firma	0	0	0	0	0	0
Suspendidos	8	0	0	0	0	0

FUENTES: 2001-2005, José Trinidad Padilla López, *Cuaderno estadístico. Quinto informe de actividades, 2005-2006*, Universidad de Guadalajara, 2006, p. 592.
2006, Oficina del Abogado General.

FECHA DE CORTE: Diciembre de 2006.

Sanciones aplicadas al personal universitario, 2001-2006

Cuadro 10.9

Personal / Tipo de sanción	Año					
	2001	2002	2003	2004	2005	2006
Administrativo	57	36	29	30	33	41
Amonestación	15	9	10	9	10	11
Baja administrativa	0	1	3	6	5	4
Exhortación	0	0	0	0	0	0
Rescisión	26	13	7	2	5	1
Reubicación	0	0	0	0	0	0
Suspensión	16	13	9	13	13	25
Académico	30	21	10	9	11	9
Amonestación	12	6	2	5	4	4
Baja administrativa	0	1	3	0	4	3
Exhortación	0	0	0	1	0	0
Rescisión	15	8	1	1	0	1
Reubicación	0	0	0	0	0	0
Suspensión	3	5	4	2	3	1
Vencimiento de contrato	0	1	0	0	0	0

FUENTES: 2001-2005, José Trinidad Padilla López, *Cuaderno estadístico. Quinto informe de actividades, 2005-2006*, Universidad de Guadalajara, 2006, p. 593.
2006, Oficina del Abogado General.

FECHA DE CORTE: Diciembre de 2006.

Denuncias penales por tipo de delito, 2001-2006

Cuadro 10.10

Tipo de delito	Año					
	2001	2002	2003	2004	2005	2006
Total	151	285	284	272	273	300
Desvío y aprovechamiento indebido de atribuciones y facultades	0	0	0	1	0	0
Abuso de confianza	1	0	0	0	0	0
Abuso de autoridad	0	0	0	0	0	1
Amenazas	0	3	0	0	0	0
Daños contra la salud	0	0	0	0	0	1
Armas y objetos prohibidos	0	1	0	0	0	0
Daño en las cosas	6	8	8	10	9	13
Daño en las cosas, homicidio y lesiones	1	1	0	0	0	0
Falsificación	62	174	157	154	157	133
Lesiones en grado de imprudencia	0	0	0	1	0	0
Delito ambiental	0	0	0	0	0	0
Fraude	2	2	1	3	7	10
Despojo	2	0	6	2	0	3
Peculado	1	0	2	2	0	0
Tentativa de fraude	0	0	0	1	0	0
Robo	76	96	105	98	94	139
Otros	0	0	5	0	6	0

FUENTES: 2001-2005, José Trinidad Padilla López, *Cuaderno estadístico. Quinto informe de actividades, 2005-2006*, Universidad de Guadalajara, 2006, p. 594.
2006, Oficina del Abogado General.

NOTA: En 2006 se incluye 1 denuncia presentada ante la Procuraduría General de la República por el delito contra la salud.

FECHA DE CORTE: Diciembre de 2006.

Auditorías por entidad universitaria y tipo, 2001-2006

Cuadro 10.11

Entidad universitaria / Tipo de auditoría	Año					
	2001	2002	2003	2004	2005	2006 ^a
Red Universitaria	64	52	116	77	160	118
Centros universitarios	47	21	70	52	95	47
CU temáticos	39	14	32	26	53	21
Financieras	0	0	6	0	6	0
Uso y custodia del parque vehicular	0	0	6	0	0	6
Adquisiciones y suministros	6	6	6	6	6	6
Personal y nóminas	30	5	6	6	6	5
Obras	0	0	2	8	24	4
Expedición de comprobantes fiscales	0	0	6	0	6	0
Especiales	3	3	0	1	1	0
Control escolar	0	0	0	5	4	0
CU regionales	8	7	38	26	42	26
Financieras	0	0	7	0	8	0
Uso y custodia del parque vehicular	0	0	7	0	0	8
Adquisiciones y suministros	7	7	7	8	8	8
Personal y nóminas	0	0	7	8	8	8
Obras	0	0	7	2	8	1
Expedición de comprobantes fiscales	0	0	3	0	2	0
Especiales	1	0	0	0	0	1
Control escolar	0	0	0	8	8	0
SUV	-	-	-	-	2	3
Financieras	-	-	-	-	0	0
Uso y custodia del parque vehicular	-	-	-	-	0	1
Adquisiciones y suministros	-	-	-	-	1	1
Personal y nóminas	-	-	-	-	1	1
Obras	-	-	-	-	0	0
Especiales	-	-	-	-	0	0
SEMS	1	11	6	8	24	18
Financieras	0	1	1	1	1	1
Uso y custodia del parque vehicular	0	0	1	0	0	1
Adquisiciones y suministros	1	1	1	1	1	1
Personal y nóminas	0	8	2	2	1	3
Obras	0	0	1	4	20	12
Especiales	0	1	0	0	0	0
Control escolar	0	0	0	0	1	0
AG	8	5	22	10	27	34
Financieras	3	3	2	4	10	4
Control interno	0	0	1	0	0	0
Uso y custodia del parque vehicular	0	0	18	0	0	21
Adquisiciones y suministros	1	1	0	0	0	0

Continúa

Gobierno**Auditorías por entidad universitaria y tipo, 2001-2006**

Cuadro 10.11

Entidad universitaria / Tipo de auditoría	Año					
	2001	2002	2003	2004	2005	2006 ^a
Personal y nóminas	4	0	0	5	12	3
Obras	0	0	1	0	4	5
Especiales	0	1	0	1	1	1
Corporativo de Empresas	8	15	18	7	12	16
Empresas	8	6	8	7	12	7
Especiales	0	9	0	0	0	0
Uso y custodia del parque vehicular	0	0	10	0	0	9

FUENTES: 2001-2005, José Trinidad Padilla López, *Cuaderno estadístico. Quinto informe de actividades, 2005-2006*, Universidad de Guadalajara, 2006, pp. 595-596.
2006, Contraloría General.

NOTA: ^aAl 31 de diciembre de 2006 se encontraban en proceso 24 auditorías.

FECHA DE CORTE: Diciembre de 2006.

Gobierno

Observaciones y recomendaciones resultado de las auditorías, 2001-2006

Cuadro 10.12

Entidad universitaria / Tipo de observación o recomendación	Año					
	2001	2002	2003	2004	2005	2006
Red Universitaria	796	645	627	846	1,365	1,185
Centros universitarios	371	304	239	378	763	561
CU temáticos	260	251	113	230	318	212
Financieras	0	0	0	0	136	0
Uso y custodia del parque vehicular	0	0	60	0	0	50 ^a
Adquisiciones y suministros	69	98	0	0	69	53 ^b
Personal y nóminas	164	73	0	80	51	81 ^c
Obras	0	0	26	77	11	7 ^d
Expedición de comprobantes fiscales	0	0	27	0	21	21 ^e
Especiales	27	80	0	16	1	0
Control escolar	0	0	0	57	29	0
CU regionales	111	53	126	148	445	349
Financieras	0	0	0	0	213	0
Uso y custodia del parque vehicular	0	0	69	0	0	78 ^f
Adquisiciones y suministros	92	53	0	0	86	97 ^g
Personal y nóminas	0	0	0	50	70	129 ^h
Obras	0	0	49	7	11	8
Expedición de comprobantes fiscales	0	0	8	0	11	0
Especiales	19	0	0	0	0	9
Control escolar	0	0	0	91	54	28 ⁱ
SUV	-	-	-	-	12	20
Financieras	-	-	-	-	0	0
Uso y custodia del parque vehicular	-	-	-	-	0	4
Adquisiciones y suministros	-	-	-	-	0	7 ^j
Personal y nóminas	-	-	-	-	12	9
Obras	-	-	-	-	0	0
Especiales	-	-	-	-	0	0
SEMS	20	108	48	81	185	242
Financieras	0	8	0	11	22	20
Uso y custodia del parque vehicular	0	0	23	0	0	30
Adquisiciones y suministros	20	14	0	0	6	24 ^k
Personal y nóminas	0	82	19	8	33	56 ^l
Obras	0	0	6	62	114	112
Especiales	0	4	0	0	0	0
Control Escolar	0	0	0	0	10	0
AG	142	18	57	103	258	141
Financieras	88	8	0	38	136	43 ^m
Control interno	0	0	0	0	0	0
Uso y custodia del parque vehicular	0	0	50	0	0	49
Adquisiciones y suministros	6	5	0	0	0	0
Personal y nóminas	48	0	0	57	77	31 ⁿ
Obras	0	0	7	0	44	18 ^o

Continúa

Gobierno

Observaciones y recomendaciones resultado de las auditorías, 2001-2006

Cuadro 10.12

Entidad universitaria / Tipo de observación o recomendación	Año					
	2001	2002	2003	2004	2005	2006
Especiales	0	5	0	8	1	0
Corporativo de Empresas	263	215	283	284	147	221
Financieras	0	10	0	0	0	197 ^p
Uso y custodia del parque vehicular	0	0	51	0	0	24
Empresas	263	167	232	284	147	0
Especiales	0	38	0	0	0	0

FUENTES: 2001-2005, José Trinidad Padilla López, *Cuaderno estadístico. Quinto informe de actividades, 2005-2006*, Universidad de Guadalajara, 2006, pp. 597-598.
2006, Contraloría General.

NOTAS: ^aPendiente determinar observaciones de 1 auditoría en proceso.
^bPendiente determinar observaciones de 6 auditorías en proceso. Se incluyen 53 observaciones de auditorías del año 2005 terminadas en 2006.
^cSe incluyen 9 observaciones de auditorías del año 2005 terminadas en 2006.
^dSe incluyen 7 observaciones de auditorías del año 2005 terminadas en 2006.
^eSe incluyen 21 observaciones de auditorías del año 2005 terminadas en 2006.
^fPendiente determinar observaciones de 1 auditoría en proceso.
^gPendiente determinar observaciones de 8 auditorías en proceso. Se incluyen 97 observaciones de auditorías del año 2005 terminadas en 2006.
^hPendiente determinar observaciones de 1 auditoría en proceso. Se incluyen 63 observaciones de auditorías del año 2005 terminadas en 2006.
ⁱSe incluyen 28 observaciones de auditorías del año 2005 terminadas en 2006.
^jPendiente determinar observaciones de 1 auditoría en proceso. Se incluyen 7 observaciones de auditorías del año 2005 terminadas en 2006.
^kPendiente determinar observaciones de 1 auditoría en proceso. Se incluyen 24 observaciones de auditorías del año 2005 terminadas en 2006.
^lSe incluyen 15 observaciones de auditorías del año 2005 terminadas en 2006.
^mSe incluyen 2 observaciones de auditorías del año 2005 terminadas en 2006.
ⁿSe incluyen 5 observaciones de auditorías del año 2005 terminadas en 2006.
^oPendiente determinar observaciones de 1 auditoría en proceso.
^pPendiente determinar observaciones de 4 auditorías en proceso.

FECHA DE CORTE: Diciembre de 2006.

Gobierno

Artículos publicados en *La Gaceta Universitaria*, 2001-2006

Cuadro 10.13

Entidad o dependencia universitaria	Año					
	2001	2002	2003	2004	2005	2006
Total	1,682	1,501	1,684	1,766	1,359	611
Centros universitarios	1,096	954	898	849	495	476
CU temáticos	858	783	735	728	414	348
CUAAD	114	125	97	86	51	27
CUCBA	96	74	81	90	44	31
CUCEA	113	164	151	139	74	75
CUCEI	127	87	102	106	43	49
CUCS	122	106	87	94	40	34
CUCSH	286	227	217	213	162	132
CU regionales	238	171	163	121	81	128
CU Altos	46	32	28	8	4	0
CU Ciénega	57	43	25	24	33	29
CU Costa	31	29	35	17	5	15
CU Costa Sur	47	26	20	25	11	19
CU Lagos	-	-	1	9	12	19
CU Norte	-	7	9	6	7	12
CU Sur	57	27	35	23	6	19
CU Valles	-	7	10	9	3	15
SEMS	92	80	63	60	28	25
Otras dependencias	494	467	723	857	836	110
Coordinación General de Extensión	78	11	191	128	108	n.d.
FIL	21	41	50	64	61	n.d.
Hospitales civiles	30	0	53	58	68	n.d.
INNOVA	0	55	45	33	-	n.d.
STAUdeG	22	52	92	50	45	n.d.
SUTUdeG	20	48	0	42	42	n.d.
Varios	323	260	292	482	512	n.d.

FUENTES: 2001-2005, José Trinidad Padilla López, *Cuaderno estadístico. Quinto informe de actividades, 2005-2006*, Universidad de Guadalajara, 2006, p. 599.

2006, Dirección de Prensa y Comunicaciones, Dirección General de Medios.

NOTA: En 2006 no se cuenta con el desglose de los 110 artículos publicados de "otras dependencias".

FECHA DE CORTE: Diciembre de 2006.

Gobierno

**Artículos y servicios publicados en secciones fijas de
La Gaceta Universitaria (diseño anterior), 2003-2006**

Cuadro 10.14

	Año			
	2003	2004	2005	2006
Total	2,569	2,470	3,844	670
Victimario	45	46	46	0
Buzón del lector	152	171	176	209
Biblioscopio	136	132	132	11
Tianguis	675	539	521	9
Cuentas claras	0	28	22	36
Identidad universitaria	0	42	17	70
Agenda académica	973	911	1,351	4
Cartelera cultural	588	601	760	9
Memoria abierta	-	-	32	56
Gente UdeG	-	-	34	50
Primera plana	-	-	6	0
Titulares	-	-	637	4
Colaboración "Sin pedir audiencia"	-	-	39	0
Colaboración "Se descubrió que"	-	-	25	25
Colaboración "Cinechoro"	-	-	46	0
Opinión	-	-	-	23
Pasaje cultural	-	-	-	36
Víctima de la semana	-	-	-	11
Observatorio	-	-	-	35
Reportaje	-	-	-	12
En breve	-	-	-	48
Tiempo de ocio	-	-	-	8
A fondo	-	-	-	3
Medios	-	-	-	3
STAUdeG	-	-	-	4
SUTUdeG	-	-	-	4

FUENTES: 2003-2005, José Trinidad Padilla López, *Cuaderno estadístico. Quinto informe de actividades, 2005-2006*, Universidad de Guadalajara, 2006, p. 600.

2006, Dirección de Prensa y Comunicaciones, Dirección General de Medios.

FECHA DE CORTE: Diciembre de 2006.

Gobierno

Artículos y servicios publicados en secciones fijas de *La Gaceta de la Universidad de Guadalajara* (nuevo diseño), 2006

Cuadro 10.15

Sección	Artículos y servicios
Total	2,078
Miradas	1,563
Política	39
Universidad	80
Economía	43
Academia	16
Salud	62
Sociedad	53
Notas diversas	41
Medio ambiente	21
Educación	34
El mundo de la UdeG	38
La UdeG en el mundo	39
Campus	222
Ágora	93
Talento U	35
Deportes	146
Mediática	39
Primer plano	38
Maestros eméritos	32
Ciencias y seguido	21
Materia gris	16
Virtualia	34
Inserción	30
Pizarrón	35
Dictamen	3
Publicidad	330
Opinión	23
Suplemento Cultura O₂	515
Plástica	25
Fotografía	10
Costumbres	6
Lúdica	68
Catalejo	86
ADN	42
La vida misma	29
Arqueología	10

Continúa

Gobierno

Artículos y servicios publicados en secciones fijas de *La Gaceta de la Universidad de Guadalajara* (nuevo diseño), 2006

Cuadro 10.15

Sección	Artículos y servicios
Patrimonio	10
Literatura	22
Música	25
Cine	45
Caricatura	14
Artes	25
Festival	7
Opinión	14
Talleres	4
Teatro	14
Cultura	21
Crónica	7
Entrevista	17
Tradiciones	3
Arquitectura	4
Artes escénicas	7

FUENTE: Dirección de Prensa y Comunicaciones, Dirección General de Medios.

FECHA DE CORTE: Diciembre de 2006.

Boletines difundidos en medios de comunicación, 2001-2006

Cuadro 10.16

Tipo de medios	Año					
	2001	2002	2003	2004	2005	2006
Número de boletines difundidos	444	963	1,248	1,686	3,545	3,999
Impresos ^a	327	775	1,035	1,064	1,724	1,728
Televisivos ^b	20	26	43	35	836	313
Radiofónicos ^c	97	162	170	587	185	1,021
Portal UdeG	-	-	-	-	800	937
Medios de comunicación empleados	7	16	24	28	34	40
Impresos	5	8	11	15	19	23
Televisivos ^d	2	2	3	4	4	5
Radiofónicos ^d		6	10	9	11	12

FUENTES: 2001-2005, José Trinidad Padilla López, *Cuaderno estadístico. Quinto informe de actividades, 2005-2006*, Universidad de Guadalajara, 2006, p. 601.

2006, Dirección de Prensa y Comunicaciones, Dirección General de Medios.

NOTAS: Los boletines también se difundieron de manera electrónica, siendo 62 el número de boletines difundidos en internet por 45 medios electrónicos empleados.

^aLos medios impresos corresponden en su mayoría a los diarios con mayor presencia en el estado de Jalisco: *El Informador, El Occidental, Mural, Ocho Columnas, Público*.

^bLos medios televisivos corresponden en su mayoría a los de mayor cobertura en el estado de Jalisco: Televisa Canal 4, Televisión Azteca, Telecable de Zapopan, Canal 7 Sistema Jalisciense.

^cLos medios radifónicos más importantes del estado de Jalisco son: Notisistema, Promomedios de Occidente, Radorama DK, Red Radio UdeG, Televisa Radio.

^dPara 2001 no se cuenta con el desglose del dato.

FECHA DE CORTE: Diciembre de 2006.

**Entrevistas a universitarios solicitadas por los medios
de comunicación, 2001-2006**

Cuadro 10.17

Clasificación de entrevistas y medios	Año					
	2001	2002	2003	2004	2005	2006
Número de entrevistas	682	1,086	1,099	1,424	1,753	2,548
Impresas	160	331	421	348	466	1,222
Televisadas	183	412	319	409	471	509
Radiofónicas	339	343	359	660	816	817
Otros	0	0	0	7	0	0
Medios de comunicación empleados	27	43	31	61	46	71
Impresos	8	16	10	25	19	26
Televisivos	7	7	4	14	8	13
Radiofónicos	12	20	17	17	17	29
Agencias de noticias	0	0	0	5	2	3

FUENTES: 2001-2005, José Trinidad Padilla López, *Cuaderno estadístico. Quinto informe de actividades, 2005-2006*, Universidad de Guadalajara, 2006, p. 602.

2006, Dirección de Prensa y Comunicaciones, Dirección General de Medios.

FECHA DE CORTE: Diciembre de 2006.

Actividades difundidas en el portal universitario y mediante correos electrónicos enviados a la Red Universitaria, 2005 y 2006

Cuadro 10.18

Entidad o dependencia universitaria	2005		2006	
	Portal	Red	Portal	Red
Total	236	756	155	250
Centros universitarios	138	220	93	99
CU temáticos	106	164	74	78
CUAAD	3	6	2	4
CUCBA	15	10	8	8
CUCEA	17	40	6	27
CUCEI	17	28	12	13
CUCS	38	36	19	11
CUCSH	16	44	27	15
CU regionales	32	56	19	21
CU Altos	0	1	0	0
CU Ciénega	9	14	3	6
CU Costa	0	2	2	3
CU Costa Sur	3	8	3	1
CU Lagos	6	4	4	0
CU Norte	8	4	3	3
CU Sur	4	22	0	7
CU Valles	2	1	4	1
SUV	0	0	1	37
SEMS	5	4	0	1
Otras dependencias	93	532	61	113
Coordinación General de Extensión	5	2	0	0
FIL	5	6	0	5
Hospitales civiles	3	12	5	14
Gremios	3	2	0	0
Varias	77	510	56	94

FUENTES: 2005, José Trinidad Padilla López, *Cuaderno estadístico. Quinto informe de actividades, 2005-2006*, Universidad de Guadalajara, 2006, p. 603.

2006, Dirección de Prensa y Comunicaciones, Dirección General de Medios.

FECHA DE CORTE: Diciembre de 2006.

Gobierno**Actividades difundidas en medios de comunicación mediante la agenda de actividades, por entidad universitaria o dependencia, 2005 y 2006**

Cuadro 10.19

Entidad o dependencia universitaria	Año	
	2005	2006
Red Universitaria	1,282	998
Centros universitarios	716	551
CU temáticos	585	408
CUAAD	39	19
CUCBA	56	18
CUCEA	108	67
CUCEI	79	58
CUCS	111	102
CUCSH	192	144
CU regionales	131	143
CU Altos	9	3
CU Ciénega	29	17
CU Costa	17	21
CU Costa Sur	8	3
CU Lagos	28	30
CU Norte	25	15
CU Sur	11	41
CU Valles	4	13
SUV	0	14
SEMS	55	19
Otras dependencias	511	414
Coordinación General de Extensión	159	0
FIL	84	43
Hospitales civiles	49	37
Gremios	7	0
Varios	212	334

FUENTES: 2005, José Trinidad Padilla López, *Cuaderno estadístico. Quinto informe de actividades, 2005-2006*, Universidad de Guadalajara, 2006, p. 604.

2006, Dirección de Prensa y Comunicaciones, Dirección General de Medios.

FECHA DE CORTE: Diciembre de 2006.

Gobierno**Transmisiones por la Red de Comunicación
Universitaria, RCUTV Canal Interno, 2005 y 2006**

Cuadro 10.20

Contenido del material transmitido	Año	
	2005	2006
Spots y material audiovisual transmitidos por RCUTV	154	900
Académico	1	60
Cultural	7	60
Desarrollo universitario	7	80
Institucional	22	200
Social	5	60
Identificador	58	200
Promoción (DIPA, Red Radio UdeG)	54	240
Infocintas transmitidas	43	520
Datos de interés general	8	120
Promoción (varios)	7	120
Eventos	18	100
FIL	4	20
RCUTV (invitación)	3	120
Servicios	3	40
Transmisiones en directo	15	126
Jornada de transparencia	1	0
CUCSH en la FIL	4	0
Ruedas de prensa	6	120
Firmas de convenio	3	3
Reconocimientos	1	3

FUENTES: 2005, José Trinidad Padilla López, *Cuaderno estadístico. Quinto informe de actividades, 2005-2006*, Universidad de Guadalajara, 2006, p. 605.

2006, Dirección de Prensa y Comunicaciones, Dirección General de Medios.

NOTA: Este medio de comunicación fue inaugurado el 9 de noviembre de 2005.

FECHA DE CORTE: Diciembre de 2006.

Gobierno**Servicios informativos y análisis de noticias, 2004-2006**

Cuadro 10.21

	Año		
	2004	2005	2006
Notas publicadas en los medios relativas a la UdeG	20,003	26,020	22,730
Suplementos sobre la FIL	-	-	20
Digitalización de la hemeroteca ^a	25%	50%	100%

FUENTES: 2004 y 2005, José Trinidad Padilla López, *Cuaderno estadístico. Quinto informe de actividades, 2005-2006*, Universidad de Guadalajara, 2006, p. 606.
2006, Dirección de Prensa y Comunicaciones, Dirección General de Medios.

NOTA: ^aPara su preservación y consulta pública se inauguró el acervo físico (de 33 años) en la Biblioteca Pública del Estado de Jalisco, y puede ser consultado electrónicamente en la página www.hemerotecaudg.com.mx.

FECHA DE CORTE: Diciembre de 2006.

Premio Jalisco de Periodismo "Emisario", 2004-2006

Cuadro 10.22

	Año		
	2004	2005	2006
Trabajos recibidos	169	182	188
Prensa escrita	46	58	68
Radio	17	29	26
Fotografía fija	44	40	35
Fotografía en movimiento	12	9	7
Televisión	30	32	34
Trayectoria	10	10	9
Estudiantes participantes	10	4	9

FUENTES: 2004 y 2005, José Trinidad Padilla López, *Cuaderno estadístico. Quinto informe de actividades, 2005-2006*, Universidad de Guadalajara, 2006, p. 606.
2006, Dirección de Prensa y Comunicaciones, Dirección General de Medios.

Gobierno**Reuniones de vinculación de la UdeG con autoridades municipales y estatales, 2005 y 2006**

Cuadro 10.23

	Año	
	2005	2006
Total	29	17
Ayuntamiento de Guadalajara	13	5
Ayuntamiento de Zapopan	6	4
Ayuntamiento de Tlaquepaque	4	2
Secretaría de Seguridad Pública	3	1
Secretaría de Vialidad y Transporte	3	2
Procuraduría General de la República	0	3

FUENTES: 2005, José Trinidad Padilla López, *Cuaderno estadístico. Quinto informe de actividades, 2005-2006*, Universidad de Guadalajara, 2006, p. 607.
2006, Coordinación de Seguridad Universitaria.

NOTAS: Las reuniones de vinculación externa tienen como propósito establecer acuerdos con las distintas autoridades municipales, estatales y federales, que generen un ambiente de mayor certidumbre y seguridad para la comunidad universitaria.
Los avances logrados consisten principalmente en la prevención y cultura de seguridad, así como en reducir las conductas delictivas que impacten en el patrimonio, las personas y la imagen institucional.

FECHA DE CORTE: Diciembre de 2006.

Operativos conjuntos con los ayuntamientos de Guadalajara, Zapopan y Tlaquepaque, 2005 y 2006

Cuadro 10.24

	Año	
	2005	2006
Total	16	50
Inspección y vigilancia	3	9
Seguridad pública	4	27 ^a
Prevención del delito	6	1
Alumbrado público	2	5
Parques y jardines	1	8

FUENTE: 2005, José Trinidad Padilla López, *Cuaderno estadístico. Quinto informe de actividades, 2005-2006*, Universidad de Guadalajara, 2006, p. 607.
2006, Coordinación de Seguridad Universitaria.

NOTA: ^aLos operativos de seguridad pública en su mayoría correspondieron a la prevención de conflictos durante los procesos políticos estudiantiles para renovar sociedades de alumnos.

FECHA DE CORTE: Diciembre de 2006.

Gobierno**Personal asignado a labores de vigilancia, 2005 y 2006**

Cuadro 10.25

	Año	
	2005	2006
Total	382	382
Centros universitarios temáticos	120	120
Centros universitarios regionales	47	47
Administración General	35	35
SEMS	180	180

FUENTES: 2005, José Trinidad Padilla López, *Cuaderno estadístico. Quinto informe de actividades, 2005-2006*, Universidad de Guadalajara, 2006, p. 607.
2006, Coordinación de Seguridad Universitaria.

FECHA DE CORTE: Diciembre de 2006.

Gobierno

Asuntos atendidos por la Coordinación de Relaciones Laborales, 2001-2006

Cuadro 10.26

Casos Atendidos	Año					
	2001	2002	2003	2004	2005	2006
Total	20,934	20,398	21,932	23,531	25,659	29,615
Evaluaciones	1,398	947	794	807	773	629
Reportes de plazas vacantes	2,500	2,450	2,765	3,107	3,228	3,293
Traslados	223	155	139	446	591	366
Reclasificación de plazas	152	21	11	4	20	48
Regularización de plazas	0	10	2	15	9	17
Retabulación de plazas	0	2	10	2	2	8
Actas administrativas	111	85	63	64	72	78
Licencias	123	129	166	108	79	153
Condonaciones, exenciones y becas	11,327	11,332	12,799	13,475	15,818	19,640
Programa de acceso a internet para el personal administrativo	0	0	321	268	149	145
Descuentos y cortesías en hospedaje	765	906	710	661	780	886
Prima de antigüedad	131	236	335	220	244	255
S.A.R.	0	117	74	439	91	3
Pago de marcha	42	78	68	80	91	78
Aguinaldo	68	103	166	169	235	210
Quincenas pendientes	28	37	n.d.	n.d.	n.d.	n.d.
Vales de despensa	7	53	n.d.	n.d.	n.d.	n.d.
Prima vacacional	16	62	n.d.	n.d.	n.d.	n.d.
Pago de antigüedad	0	50	n.d.	n.d.	n.d.	n.d.
Días diferenciales	0	92	n.d.	n.d.	n.d.	n.d.
Ayudas despensa y vivienda	0	82	n.d.	n.d.	n.d.	n.d.
Gratificación por renuncia voluntaria	5	15	9	13	15	11
Fondo de ahorro	0	0	59	23	58	28
Estímulo por continuidad laboral	0	0	5	2	1	0
Aportaciones al Régimen de Pensiones y Jubilaciones	0	0	0	0	41	138
Créditos FONACOT	11	21	16	43	7	132
Pases otorgados al Club de la UdeG al personal administrativo	1,200	1,200	1,212	1,208	1,217	1,217
Ayuda para guardería	49	37	43	28	27	29
Programa de apoyo informático para el personal confianza	115	44	20	0	14	13
Preferencia en admisión y trámites escolares	2,430	1,830	2,019	2,122	1,901	2,083
Inconformidades atendidas por comisiones mixtas ^a	233	304	126	227	196	155

FUENTE: Coordinación de Relaciones Laborales, Oficina del Abogado General.

NOTAS: ^aSon los casos atendidos y resueltos por la Coordinación de Relaciones Laborales.

En los rubros en donde se presenta la leyenda n.d., la Dirección de Finanzas emitió el pago de estos conceptos como complemento a otras prestaciones solicitadas, aún cuando no haya existido la solicitud en forma específica por el concepto, por lo que no es posible determinar el número de trámites.

FECHA DE CORTE: Diciembre de 2006

Glosario y siglario

GLOSARIO

Academia: Agrupación de profesores de materias integradas por ejes cognoscitivos o disciplinares, que está bajo la responsabilidad de un departamento.

Académico: Véase **Profesor**.

Académico de asignatura: Profesor que, sin tener categoría de carrera, recibe su remuneración conforme al número de horas clase que imparte y de acuerdo con el tabulador de sueldos establecido por la UdeG.

Acervo: Conjunto de bienes culturales o materiales de una institución.

Acreditación: Puntaje mediante el cual se avala que un proceso, programa o conocimiento cumple con los parámetros de calidad establecidos en el área que corresponda.

Acta: Relación oficial escrita de lo tratado o acordado en una junta o reunión, o de algo que ocurre. Relación de un suceso o testimonio de un hecho autorizado por un notario, un juez u otra autoridad.

Acuerdo: Resolución tomada en común por dos o más personas, por una junta, asamblea o tribunal; pacto, tratado o resolución de organizaciones, instituciones, empresas públicas o privadas. Por lo general, el acuerdo sólo afecta a los implicados y entonces se dice que tiene eficacia "interpartes"; también puede ser una expresión de voluntad o voluntades que tiene trascendencia jurídica tal que afecte en algo a los demás.

Administración General: Conjunto de órganos administrativos dependientes de la Rectoría General de la UdeG que cumplen las funciones de coordinación, asesoría y apoyo a los programas y actividades de la Red Universitaria.

Admitido: Concursante que, al desahogarse el proceso de selección de primer ingreso, obtiene igual o mayor puntaje que el mínimo en el examen de admisión, habiendo cupo disponible para su ingreso.

Alumno: Estudiante admitido a un programa educativo y que conforme a los procedimientos establecidos se registra a cursos para un ciclo determinado. Conservará esta condición mientras no pierda las cualidades requeridas o no sea separado definitivamente por cometer faltas en los términos de la Ley Orgánica de la UdeG, del Estatuto General o de sus reglamentos.

Alumno de intercambio: Alumno perteneciente a otra Institución que solicita un cambio académico a la Universidad de Guadalajara con el fin de cursar ciclos escolares.

Alumno en B4: Alumno irregular condicionado por el artículo 34 del Reglamento General de Evaluación y Promoción de los Alumnos.

Alumno especial: Alumno que asiste a cursos libres o especiales sin otras prerrogativas que las de asistir a clase, aparecer en listas de asistencia y sustentar exámenes para obtener la respectiva boleta de calificaciones, pero sin derecho a tener grado o título alguno ni a revalidar estudios anteriores.

Alumno extranjero: Alumno no nacional, y que por ello debe satisfacer requisitos especiales para su matrícula y permanencia en la UdeG, así como cumplir con leyes y disposiciones migratorias nacionales.

ANUIES: Organismo no gubernamental que asocia instituciones educativas de educación superior públicas y particulares del país. Fundada en 1950.

Ámbito: Reconocimiento e identificación de un campo de acción en el que se interviene; puede ser virtual, espacial, de objetos o fenoménico.

Amonestación: Advertencia, pena o cualquier otra acción o remedio punitivo impuesto a un miembro de la comunidad universitaria por cometer alguna violación o desacato a la normatividad universitaria.

Apoyo académico: Acción orientada a sostener las labores regulares y los programas o proyectos de las diversas dependencias de la institución en las que se desarrollan labores de docencia, investigación, difusión o divulgación, y extensión universitaria.

Apoyo administrativo: Conjunto de acciones destinadas a organizar y operar los sistemas de registro de población estudiantil, cumplimiento de trámites, control de resultados académicos y expedición de todo tipo de documentación que acredite el desempeño del alumno.

Área: Construcción intelectual para establecer delimitaciones de acción y operación, a la vez que para reconocer nuevos espacios y opciones de desarrollo.

Área del conocimiento: Parte del conjunto de conocimientos científicos, literarios, profesionales o artísticos donde se inscribe una materia, disciplina o materia de interés. Las áreas del conocimiento corresponden a una primera partición del total de conocimientos. Las áreas identificadas en orden alfabético son: 1) Cs. agropecuarias; 2) Cs. administrativas y sociales; 3) artes, educación y humanidades; 4) Cs. de la salud; 5) Cs. exactas y naturales, y 6) ingeniería y tecnología.

Aspirante: Persona que realiza formalmente todos los trámites para ingresar a la Universidad.

Auditoría administrativa: Exámen comprensivo y constructivo de la estructura organizacional de una entidad, o de una sección de ésta, en cuanto a sus planes y objetivos, métodos y controles, forma y operación. El resultado de esta auditoría es una opinión sobre la eficiencia administrativa de toda la entidad o de parte de ella.

Auditoría financiera: Exámen y comprobación de que las operaciones, registros, informes y estados financieros de una entidad correspondientes a determinado periodo se hayan hecho de conformidad con las disposiciones legales, las políticas de fiscalización y demás normas aplicables relativas a la revisión y evaluación del control interno establecido. Incluye revisión, análisis y exámen de las transacciones, operaciones y requisitos financieros de una entidad, con el objetivo de determinar si la información financiera que se produce es confiable, oportuna y útil.

Auspiciante: Véase **Patrocinador**.

Bachillerato: Estudios que se realizan en el nivel medio superior. El perfil educativo del bachillerato se orienta a la formación integral del estudiante como individuo y sujeto social, a la

adquisición de conocimientos fundamentales de las ciencias y las humanidades, así como al desarrollo de las habilidades y actitudes que lo capaciten para acceder con madurez intelectual, humana y social a la formación profesional de grado superior que le permita integrarse a los procesos de desarrollo regional y nacional.

Bachillerato general: Nivel educativo postsecundario con duración de dos o tres años, que se caracteriza por una estructura curricular que busca formar al estudiante para que pueda acceder a la educación superior.

Bachillerato técnico: Estudios que se realizan en el nivel medio superior. Está estructurado en dos grandes áreas de formación, una básica y otra técnica. Tiene como objetivos generales diversificar la oferta educativa mediante la creación de opciones técnicas atractivas que permitan al joven una formación general y la capacitación para el trabajo, pues al egresar tendrá una cultura básica e integral y habrá desarrollado las habilidades necesarias para desempeñar un trabajo técnico de calidad.

Básico: Programa que se enfoca a la formación de las funciones docentes y de investigación. Contiene predominantemente cursos básicos de ciencias o humanidades y requiere atención de pequeños grupos en laboratorios y talleres.

Beca: Monto económico que se otorga en préstamo al beneficiario, para que continúe o complete sus estudios o para que realice alguna investigación. Tal situación implica la obligación de devolver la cantidad prestada, en caso de que el beneficiario no se reincorpore a la UdeG por un tiempo igual al de la duración de la beca.

Calendario escolar: Programación cronológica de actividades académico-administrativas relacionadas con la enseñanza, establecida por una institución y en la que se indican las fechas de inicio y de conclusión de estudios, periodos vacacionales y días festivos, entre otras.

Carrera: Conjunto organizado de estudios distribuidos en cursos y ciclos, que capacita para ejercer una actividad técnica o profesional en algún campo del conocimiento o de las artes.

Centro: Unidad departamental que realiza investigación. Deberá contar con al menos dos académicos de carrera con la categoría de titular o el grado de doctor y desarrollar dos líneas fundamentales de investigación.

Centro Nacional de Evaluación para la Educación Superior (CENEVAL): Organismo no gubernamental cuya función principal es la evaluación independiente del aprendizaje logrado por un individuo en el nivel escolar medio superior o superior o fuera del ámbito escolar; esto incluye la certificación de competencias laborales y profesionales.

Centro universitario: Es cada entidad de la UdeG responsable de administrar y desarrollar programas académicos de nivel superior, así como también programas educativos con carácter profesional medio terminal, relativos al área del conocimiento de su competencia. Los centros universitarios pueden ser temáticos o regionales.

Centro universitario regional: Centro universitario ubicado fuera de la zona metropolitana de Guadalajara, que organiza y administra sus programas académicos en atención a necesidades regionales multidisciplinarias.

Centro universitario temático: Centro universitario que organiza y administra sus programas con base en áreas afines del conocimiento o en campos del ejercicio profesional. Cualquiera de los seis centros universitarios que el conjunto de la UdeG tiene en la zona metropolitana de la ciudad de Guadalajara y que, por los programas educativos que cada uno ofrece, están perfectamente delimitados respecto a los de los otros en cuanto a sus competencias científicas.

Certificación: Reconocimiento que se otorga a personas, proyectos, procesos, organismos o instituciones, para dar validez de calidad a la actividad que realizan. Algunos procesos de certificación se construyen de acuerdo con los parámetros expresados en una norma técnica de competencia laboral o a la norma ISO (siglas en inglés de la Organización Internacional de Estandarización). La certificación de empresas o instituciones mediante la norma mencionada busca promover cierta estandarización, con miras al intercambio de bienes y servicios.

Ciclo escolar: Temporalidad que organiza los procesos educativos escolarizados y semiescolarizados; su ordenamiento obedece a criterios de funcionalidad y eficiencia administrativa. También se identifica como bloque de trabajo que permite estructurar los contenidos y cargas horarias de un determinado plan de estudios, a la vez que establecer los tiempos que el personal académico debe destinar a la función docente.

Clínica: Establecimiento educativo diseñado para actividades eminentemente prácticas que tienen fundamento teórico previo o paralelo; se diferencia de los talleres en cuanto que el trabajo de la clínica se enfoca a una práctica profesional destinada a los usuarios de sus servicios. En la clínica, el docente tiene como función asesorar y supervisar. La distribución de número de alumnos por profesor es menor que en otras modalidades de aprendizaje en tanto que este tipo demanda una atención más personalizada.

Colegio departamental: Órgano académico responsable de coordinar las actividades docentes, de investigación y difusión de los departamentos, y que está capacitado para diseñar, ejecutar y evaluar planes y programas académicos conforme a las políticas institucionales de desarrollo y los programas operativos.

College Board: Asociación educativa sin fines de lucro fundada en Estados Unidos en el año 1900, constituida por más de 4,000 universidades, sistemas educativos y escuelas independientes. El sistema del College Board integra diversos instrumentos de evaluación y de orientación dirigidos a promover el desarrollo total de los estudiantes y a facilitar la transición hacia los estudios universitarios y postsecundarios. Esta asociación diseña y evalúa los exámenes de admisión de los niveles medio superior y superior de la UdeG.

Comités Interinstitucionales para la Evaluación de la Educación Superior (CIEES): Grupo de cuerpos colegiados, conocidos como comités de pares, formados por distinguidos académicos de diversas instituciones del país y dedicados a la evaluación de los programas educativos y de los servicios ofrecidos por las instituciones públicas o particulares de educación superior. Se fundaron en 1991.

Competencias profesionales: Articulación compleja de saberes, destrezas, habilidades y valores que los sujetos ponen en juego ante una situación o problema concreto en el desempeño de su actividad. Las situaciones nuevas o críticas exigen del sujeto profesional, en formación o egresado, una respuesta y aplicación inmediata del conjunto de sus conocimientos, de las herramientas metodológicas y técnicas que domina, así como del universo de valores y principios en que sustenta su propia vida, ya que desde todos estos elementos articulados la persona toma decisiones y ejecuta, opera y desarrolla su actividad laboral y profesional.

Competente: Persona que demuestra dominar algún campo, ciencia, materia o asunto. Alguien es competente cuando está en condiciones de autoridad para intervenir y resolver una situación dada, tiene experiencia, es apto o bien, se dice que es experto en el tema.

Concursante: Persona que, habiendo iniciado un trámite de admisión, cumple con todos los requisitos para concursar por un lugar de primer ingreso a la UdeG.

Consejo de Rectores: Órgano de planeación y coordinación de los centros universitarios y sistemas de la Red Universitaria.

Consejo General Universitario: Máximo órgano de gobierno de la UdeG; se integra en la forma y los términos establecidos por el artículo 28 de la Ley Orgánica de la propia institución.

Consejo Nacional de Ciencia y Tecnología (CONACYT): Institución del gobierno federal encargada de la operación de fondos de operación específicos otorgados para fortalecer el posgrado, la investigación y el desarrollo tecnológico.

Consejo para la Acreditación de la Educación Superior (COPAES): Organismo no gubernamental reconocido por el Estado, que da reconocimiento formal a las organizaciones de acreditación de programas educativos de nivel superior que cumplan con los criterios y requisitos establecidos por el propio consejo. Se fundó en el año 2000.

Contrato laboral: Formalidad o contrato de prestación de servicios técnicos o profesionales de temporalidad determinada, por medio del cual el prestador se obliga a proporcionar en beneficio del cliente o prestatario, en este caso la UdeG, determinados servicios que requieren de una preparación técnica o profesional. La contraprestación o pago por la prestación de servicios técnicos o profesionales se denomina honorario. Este tipo de contrato otorga al prestador de servicios algunas prestaciones de ley.

Convenio específico: Documento debidamente protocolizado que especifica clara y explícitamente las actividades de colaboración que establecerán diversas instituciones u organismos, indicando las áreas y los mecanismos institucionales involucrados, así como los recursos, la materia de trabajo y los agentes institucionales que cada uno de ellos aportará para conseguir los logros perseguidos con la realización de lo contenido en él. Es común que cuando un convenio solamente involucra un área definida de acción, se especifica ésta al nombrarlo.

Convenio general o convenio marco: Documento debidamente protocolizado que expresa de manera formal el acuerdo entre diversas instituciones u organismos para coordinar sus esfuerzos y recursos en proyectos que involucran amplias áreas de servicios, a través de diversas modalidades de cooperación o colaboración, con la peculiaridad de que en él no se indican con precisión plazos, términos, resultados o actores. Cuando la colaboración se aboca solamente al ámbito de los servicios educativos o de investigación se puede denominar “convenio general de colaboración académica”.

Compactación de plazas: Proceso de agrupación de plazas académicas mediante el cual se integran por lo menos dos categorías académicas en una categoría superior, dejando sin efecto las anteriores.

Crédito: Unidad de medida de cada unidad de aprendizaje o actividad académica; otorga un valor simbólico al proceso de aprendizaje, el cual puede ser organizado mediante un curso, taller,

curso-taller, módulo, seminario, laboratorio, clínica, u otra actividad de aprendizaje que se desarrolle en un tiempo determinado y con una carga horaria estimada para ese proceso específico, sea en modalidad presencial o en otras modalidades educativas dentro de los parámetros que la UdeG establece.

Cuerpo académico (CA): Grupo de profesores de tiempo completo que persiguen objetivos comunes en la generación del conocimiento o en la aplicación innovadora del mismo, y que colaboran entre sí para desarrollar la enseñanza de temas de interés común. Adicionalmente sus integrantes atienden los programas educativos en varios aspectos, para ayudar al cumplimiento cabal de las funciones institucionales.

Cuerpo académico consolidado (CAC): Cuerpo académico con nivel de consolidación según los requisitos fijados por el PROMEP. Éstos son: a) casi la totalidad de sus integrantes tiene la máxima habilitación académica que los capacita para generar y/o aplicar innovadoramente el conocimiento de manera independiente; b) sus integrantes cuentan con amplia experiencia en docencia y en formación de recursos humanos; c) casi la totalidad de sus integrantes cuenta con el reconocimiento de perfil deseable por parte del PROMEP; d) los integrantes tienen un alto compromiso con la institución; e) sus integrantes colaboran entre sí y su producción es evidencia de ello; f) demuestran una intensa actividad académica, manifestada de manera regular y frecuente en congresos, seminarios, mesas y talleres de trabajo, etcétera, de manera regular y frecuente; g) tienen una intensa vida colegiada, y h) sostienen una intensa participación en redes de intercambio académico con sus pares en el país y en el extranjero, así como con organismos e instituciones nacionales y del extranjero.

Cuerpo académico en consolidación (CAEC): Cuerpo académico que se encuentra en proceso de consolidación. Sus características son: a) más de la mitad de sus integrantes tiene la máxima habilitación y cuenta con productos de generación y/o aplicación innovadora del conocimiento; b) una mayoría de sus integrantes tiene reconocimiento del perfil deseable; c) participan conjuntamente en líneas de generación o aplicación innovadora del conocimiento bien definidas; d) más de la mitad de quienes lo integran cuentan con amplia experiencia en docencia y en formación de recursos humanos, y e) colaboran con otros cuerpos académicos.

Cuerpo académico en formación (CAEF): Cuerpo académico que se encuentra en el primer nivel de clasificación del PROMEP. Se define porque: a) tiene identificados a sus integrantes; b) al menos la mitad de sus integrantes tiene el reconocimiento del perfil deseable; c) tiene definidas sus líneas de generación y/o aplicación del conocimiento, y d) tiene identificados algunos cuerpos académicos afines y de alto nivel de otras instituciones del país o del extranjero con quienes desea establecer contactos.

Cuerpo académico multiDES: Cuerpo académico conformado por profesores investigadores adscritos a dos o más centros universitarios o al SUV.

Curriculum o currículo: Campo teórico de análisis en el que se estudian las interacciones que se dan en el proceso educativo, considerando el peso de las dimensiones social, cultural, institucional, andragógico-didáctica, epistemológica y económica que todo proyecto educativo tiene.

Curricula: Es el conjunto de actividades, experiencias, métodos de enseñanza y otros medios empleados para alcanzar los fines de la formación en un campo disciplinario. Es la forma de hablar en plural del *curriculum*, siendo este concepto el correcto al hablarse en singular y *los curricula* cuando nos referimos a varios programas educativos en operación.

Curso: Es un conjunto organizado y programado de conocimientos teóricos y/o prácticos que se ofrece a los alumnos inscritos. El curso comprende un plan de estudios pero también puede ofrecerse como unidades separadas y completas. Generalmente contempla la realización de una serie de actividades de enseñanza-aprendizaje de acuerdo con una secuencia que el profesor considera para impartir conocimientos, utilizando ciertas técnicas de transmisión, apoyos didácticos y formas de evaluación.

Curso de actualización: Curso que ofrece la UdeG a fin de que quienes lo realicen obtengan conocimientos profesionales e información sobre avances recientes en determinadas áreas: técnicas, científicas, humanísticas o artísticas.

Curso en línea: Conjunto de contenidos temáticos, estrategias y recursos que, de forma integral y por medio del Internet, están metodológicamente estructurados para ofrecer al estudiante un ambiente adecuado de aprendizaje. Un curso en Internet debe proporcionar los puntos esenciales, temas y actividades por desarrollar; asesoría especializada; evaluación pertinente, continua y al propio ritmo del estudiante; información administrativa e institucional; orientación personal y apoyo; espacios para compartir y publicar trabajos, experiencias e inquietudes; así como el acceso a materiales (libros, revistas, gráficos, audio, video) y herramientas necesarias durante el proceso de aprendizaje.

Curso-taller: Asignatura que conjuga en su diseño tiempos y espacios para el aprendizaje de elementos conceptuales y de desarrollo de capacidades y destrezas; se caracteriza por la combinación de trabajo individual y grupal en función de los objetos de estudio y los objetivos de aprendizaje.

Demanda natural: Población clasificada en un grupo de edad óptima para demandar y acceder a cierto nivel educativo.

Demanda potencial: Población estudiantil que, habiendo egresado satisfactoriamente de un nivel educativo, está en posibilidades y condiciones de ingresar al siguiente. Está integrada por el total de alumnos promovidos al final de un ciclo escolar.

Departamento: Unidad académica básica en donde se organizan y administran las funciones universitarias de docencia, investigación, vinculación y difusión. Es una estructura institucional que supone una integración por disciplinas afines, de grandes objetos o campos de estudio y, en ese sentido, con un corte horizontal en las carreras que ofrece una institución.

Dependencia: Entidad administrativa subordinada a los órganos integrantes de la administración de los centros universitarios, de la administración del Sistema de Educación Media Superior y la Administración General.

Desarrollo sustentable: Desarrollo que permite la satisfacción de las necesidades de la generación presente sin comprometer las posibilidades de las futuras generaciones para satisfacer las suyas.

Desviación estándar: Medida de dispersión usada en estadística que indica cuánto tienden a alejarse los valores puntuales del promedio en una distribución. Es una medida que establece cuánto se desvían los datos de su media.

Dictamen: Informe en el que se establecen ciertos criterios de análisis. Expresión de lo que alguien con autoridad en la materia opina sobre cierto asunto. Resultados, conclusiones, procedimientos, condiciones con respecto a un aspecto particular de la vida institucional.

Disciplina: Arte, facultad o ciencia. En el ámbito universitario es sinónimo de materia o especialidad.

Diseño curricular: Proceso mediante el cual se genera un proyecto educativo para un determinado nivel y con propósitos explícitos de formación. El diseño curricular considera el conocimiento del entorno, los requerimientos de carácter social y cultural, así como el avance científico disciplinar, con la finalidad de que estos elementos en su conjunto sean expresados en el plan de estudios y desarrollados conforme a un modelo educativo, definiendo los objetivos de formación, sus estrategias didácticas y los criterios para su evaluación.

División: Entidad académico-administrativa que agrupa un conjunto de departamentos. Su integración puede ser por áreas afines de conocimiento o bien, por campos multidisciplinarios. La división tiene la responsabilidad de integrar y coordinar los programas de desarrollo de los departamentos.

Doctorado: Estudios de posgrado que tienen por objeto la formación de investigadores o creadores y en los cuales el centro de la actividad se orienta a la generación de conocimiento inédito o de creaciones artísticas innovadoras. Los programas de doctorado son de dos tipos: los llamados directos, en los que se ingresa en forma posterior a la licenciatura, y los tradicionales, que requieren la obtención del grado de maestría como requisito de ingreso.

Educación abierta: Modalidad de estudio caracterizada por la flexibilidad de tiempos, ritmos, espacios, métodos y diseño curricular. La acreditación en esta modalidad no considera la presencia obligatoria en los espacios escolares o una periodización obligatoria en la acreditación, aunque cabe decir que en educación abierta sí se establecen topes máximos de tiempo para el egreso.

Educación a distancia: Modalidad de estudio que permite el logro de los objetivos de aprendizaje mediante una relación no presencial, y en la que el vínculo docente y de asesoría se realiza a través de diversos medios impresos y electrónicos. Esta modalidad puede a su vez combinarse con la abierta, lo que flexibiliza los tiempos, o con la semiescolarizada, que delimita ritmos, tiempos y condiciones de trabajo.

Educación escolarizada: Modalidad de estudio que exige presencia permanente y continua de profesores y alumnos; se desarrolla primordialmente en espacios áulicos, se ubica en ciclos escolares determinados institucionalmente y supone tiempos límite de ingreso y egreso con un flujo rápido.

Educación semiescolarizada: Modalidad de estudio que combina la modalidad escolar con la modalidad abierta y exige un cierto grado de presencia, misma que se determina en función de ritmos de trabajo y necesidades de los estudiantes. Existe así una diversidad de matices para esta modalidad, definidos de acuerdo con los proyectos curriculares, sus objetivos formativos, el tipo de objetos de estudio que atienden, las características de los destinatarios y las condiciones y el equipo que la UdeG tiene para apoyar el proceso formativo.

Egresado: Estudiante que aprueba el total de cursos necesarios o el mínimo de créditos para obtener el grado de un programa educativo.

Eje curricular: Estructura básica del diseño de un plan de estudios, que establece los criterios formativos y define las líneas teóricas en torno a las cuales se organizan los contenidos temáticos, sus niveles de seriación y articulación, así como las etapas formativas requeridas para cierto perfil profesional. El diseño de los ejes curriculares o líneas formativas se realiza con base en la información recabada durante el análisis del campo profesional. Estos ejes pueden construirse con relación a los campos en que se desarrolla el ejercicio profesional, o en torno a las grandes competencias que dan sentido al perfil de egreso que se espera.

Entidad económica: Empresa universitaria que administra sus ingresos y egresos bajo la vigilancia del Corporativo de Empresas Parauniversitarias. Sus utilidades se destinan a consolidar su funcionamiento y a apoyar las funciones universitarias.

Entidad universitaria: Instancia que forma parte de la Red Universitaria de la UdeG.

Equivalencia: Igualdad académica entre los estudios de tipo medio superior y superior realizados en instituciones que forman parte del Sistema Educativo Nacional y los que se imparten en la UdeG.

Escuela: Unidad académico-administrativa del Sistema de Educación Media Superior; se considera como una unidad análoga a las divisiones de los centros universitarios. Organiza su trabajo académico a través de departamentos.

Especialidad: Estudios a nivel de posgrado cuyo objetivo es profundizar en un área específica del conocimiento, campo temático o actividad profesional. Salvo las especialidades médicas, a las que en general se les reconoce un nivel de profundidad equivalente al de maestría, las especialidades se promueven para la actualización de los profesionistas en ejercicio. La pueden cursar los egresados de licenciatura.

Estandarización: Tipificación, normalización o igualación de algo. También se denomina así al conjunto de normas técnicas adoptadas por acuerdo entre dependencias, organismos, departamentos, áreas o instituciones, para determinado elemento, producto o proceso.

Estímulos al desempeño docente: Remuneración económica de carácter temporal que se da con el objetivo fundamental de reconocer el esfuerzo y la calidad de los trabajadores académicos que se dedican primordialmente a la docencia y a la investigación, a fin de mejorar su calidad y dedicación, así como promover su permanencia en el desempeño de sus actividades académicas, coadyuvando con ello al desarrollo de la vida institucional.

Estudiante entrante: Estudiante de otra universidad que realiza estudios por un periodo determinado en la UdeG sin dejar de ser alumno de aquella.

Estudiante saliente: Estudiante de la UdeG que acude a otra universidad a realizar estudios formales por un periodo determinado sin dejar de ser alumno de la primera.

Estudiante sobresaliente: Alumno ordinario regular del nivel medio superior, carrera técnica superior universitaria o de licenciatura de la UdeG, que cuenta con un promedio mínimo general de calificaciones de 90. En la modalidad de deporte de alto rendimiento, el promedio mínimo para los estudiantes sobresalientes es de 85.

Evaluación: Conjunto de actividades realizadas para obtener y analizar información, en forma continua y sistemática, del proceso enseñanza-aprendizaje y que permiten verificar los logros obtenidos y determinarles un valor específico.

Evaluación educativa: Proceso sistemático de integración, análisis e interpretación de información relevante, para describir cualquier faceta de la educación y formular un juicio de valor sobre su adecuación a un criterio o parámetro; tal juicio servirá de base para tomar decisiones acerca del proceso y sus resultados.

Exámen de acreditación de competencias: Exámen que se realiza a solicitud del alumno cuando considera que por razones de experiencia laboral o de estudios previos ha logrado una formación y está en condiciones de demostrar los conocimientos necesarios para acreditar una materia.

Exhortación: Acción de exhortar. Advertencia o aviso de una autoridad, con el que se intenta persuadir.

Expediente: Integración de todos los documentos que se van produciendo en cada uno de los trámites y procesos respecto a un asunto en particular.

Flexibilidad: Apertura o rigidez de un programa educativo y de los procesos de administración académica. Se habla de flexibilidad de acuerdo con las posibilidades que se ofrecen al alumnado de optar en distintos aspectos, tales como: horarios, temporalidades, modalidades, profesores, turnos, así como el número y tipo de materias o unidades de aprendizaje que pueden llevar en cada ciclo escolar.

Flujo de admisión: Movimiento de ingreso de admitidos en todos los niveles de la UdeG.

Fondos concurrentes: Programa que busca fortalecer la creación de nuevas alternativas de financiamiento en el rubro de ingresos propios de la Red Universitaria, previendo que sean de carácter redistributivo y compensatorio, orientando los recursos a los rubros de construcciones, remodelaciones, adecuaciones, mejoras y bienes inventariables.

Función: Conjunto de actividades con las que se concreta el ejercicio de facultades o el cumplimiento de obligaciones por parte de las entidades universitarias.

Gobierno: Función adjetiva institucional encaminada a actualizar, aplicar y asegurar el cumplimiento de las reglas, normas y disposiciones jurídicas de observancia obligatoria durante la realización de las funciones institucionales. A través de ella se lleva a cabo el ejercicio de la autoridad y las relaciones institucionales.

Graduado: Estudiante egresado y/o pasante que presenta y es aprobado en la evaluación profesional para obtener un grado.

Impacto o impactos televisivos: Número de veces en los que es observado un programa televisivo; se obtiene a partir del nivel de audiencia. La relación es de aproximadamente 50,000 impactos por un punto de *rating*.

Incorporación: Reconocimiento de validez oficial de estudios (REVOE) que incorpora las instituciones que lo obtengan al Sistema Educativo Nacional, respecto a los estudios a que el propio acuerdo de reconocimiento se refiera.

Indicador: Expresión de valor de dos o más propiedades de una situación, criterio o fenómeno. También se entiende como el resultado de la operacionalización de variables que por su importancia estratégica pueden ser medibles a partir de criterios específicos de rango, orden o caracterización. Un indicador no es una variable que representa sólo un dato numérico, sino que adquiere su verdadero sentido al efectuar su operacionalización, ya que ello implica un proceso de traducción de las cualidades teóricas que lo respaldan, puesto que se elabora a partir de un marco teórico específico.

Índice: Valor que un indicador asume en un momento específico. Es la proporción que guarda una cifra en relación con otra. En educación superior, se pueden obtener los siguientes índices: ingreso-egreso, ingreso-titulación, egreso-titulación, aprobación-reprobación, etcétera.

Índice de aprobación (IA): Total de créditos aprobados, entre el total de créditos terminados.

Índice de deserción (IDE): Total de créditos no terminados, entre el total de créditos registrados.

Índice de reprobación (IR): Total de créditos reprobados, entre el total de créditos terminados.

Índice de retención (IRE): Total de créditos terminados, entre el total de créditos en registro.

Informe de avances de la gestión financiera: Informe que, como parte integrante de la cuenta universitaria, rinden las dependencias de la UdeG y las empresas parauniversitarias de manera consolidada, a través del Rector General, al H. Consejo General Universitario, sobre los avances físicos y financieros de los programas aprobados, a fin de que la Contraloría General fiscalice posteriormente la conclusión de los procesos correspondientes, los ingresos y egresos, el manejo, la custodia y la aplicación de sus fondos y recursos, así como el grado de cumplimiento de los objetivos contenidos en dichos programas.

Ingresos autogenerados: Recursos que percibe la UdeG por los servicios y productos que proporcionan sus unidades organizacionales, y que son ejercidos por decisión de la misma institución.

Ingresos extraordinarios: Ingresos no incluidos en los presupuestos de ingresos ordinarios anuales, aprobados por el Consejo General Universitario.

Inscripción: Procedimiento administrativo mediante el cual la UdeG registra al alumno en un programa académico determinado.

Instituto: Unidad departamental que realiza investigación con un alto nivel de desarrollo y cuya producción científica cuenta con reconocimiento nacional e internacional. Sus requisitos de existencia son los siguientes: a) contar con una plantilla académica, de cuyos miembros al menos cinco deberán tener la categoría de titular o el grado de doctor; b) contar al menos con tres líneas fundamentales de investigación, y c) obtener regularmente fuentes de financiamiento.

Instituto Mexicano de la Propiedad Industrial (IMPI): Organismo público descentralizado de la Secretaría de Economía, con personalidad jurídica y patrimonio propio, y que es la autoridad legal para administrar el sistema de propiedad industrial en nuestro país (patentes, marcas, etcétera).

Intermedio: Programa orientado a la formación tanto para la práctica profesional como para la investigación. Ejemplos: química, computación, sociología.

Investigación: Trabajo sistemático y creativo realizado con el fin de avanzar en la frontera del conocimiento sobre la naturaleza, el hombre, la cultura y la sociedad, así como en la utilización de estos conocimientos para concebir nuevas aplicaciones y encaminarse a descubrir las relaciones y la esencia de los fenómenos naturales, establecer las leyes que los rigen y contribuir a la aplicación de estos conocimientos en la solución de los problemas sociales y humanos.

Laboratorio: Unidad departamental que realiza funciones de apoyo a la investigación, docencia o difusión. Se caracteriza por llevar a cabo actividades de índole técnica que tienen un soporte teórico y suelen orientarse a la adquisición de experiencias concretas de tipo experimental. Debe contar con una plantilla académica, de cuyos miembros uno al menos tenga la categoría de asociado; cumplir funciones especializadas de apoyo al departamento en forma sistemática; contar con instrumentos de planeación, programación, presupuestación y evaluación de sus programas, y con los recursos financieros necesarios para su funcionamiento.

Lengua extranjera: Lengua diferente de la materna que los alumnos de la UdeG pueden estudiar como parte de los programas regulares de estudio que ésta ofrece. Ejemplo: italiano, francés, alemán.

Licenciatura: Programa educativo de nivel superior orientado a formar profesionales en los diversos campos del conocimiento y de las artes; permite desarrollar habilidades y capacidades a partir de conocimientos de orden general vinculados a diversos ámbitos de actividad profesional. Tiene como antecedente inmediato el bachillerato y puede durar de cuatro a seis años.

Macroproceso: Agrupación de procesos de una organización. Diseño e implantación de los sistemas de gestión y requisitos específicos de la(s) norma(s) objetivo de una organización, con la finalidad de asegurar que el sistema de gestión opere de manera eficaz para cumplir la política de la calidad de la alta dirección y responder a las necesidades de la propia organización (incluido el éxito en procesos de certificación y acreditación).

Maestría: Programa educativo de posgrado que tiene por objeto el estudio profundo y la investigación en un campo temático; exige como requisito previo la licenciatura. Capacita al alumno para ejercer actividades profesionales de alto nivel, la docencia y la investigación. Su duración mínima es de dos años.

Matricialidad: Articulación existente entre los programas educativos y la organización académica desde la que se apoyan, tal como una estructura departamental. Se dice que existe una relación matricial cuando para el desarrollo y operación de un programa educativo se requiere el apoyo de varios departamentos.

Matrícula: Conjunto de alumnos inscritos en un determinado periodo escolar de una institución educativa.

Máximo: Mayor puntaje obtenido de la aplicación de una prueba de aptitud académica.

Modalidad educativa: Tipo de vínculo que se establece entre una institución educativa y sus alumnos en función de un determinado proceso formativo. La modalidad no se supedita a niveles educativos, sino que se define a partir de las características y condiciones que se pretenda imprimir al proyecto educativo en cuestión. La modalidad considera una interacción educativa, sus características, así como las temporalidades en que se propone.

Modalidad educativa no convencional: Modalidad educativa que se estructura de manera innovadora respecto al proceso de aprendizaje, con abatimiento de límites espacio-temporales y centrada en el estudiante.

Modelo departamental: Tipo de organización académico-administrativa de las instituciones de educación superior, en el que los profesores que cultivan una misma disciplina o un campo de objetos de estudio afín trabajan juntos dentro de una unidad por lo común llamada departamento. La organización departamental conlleva el funcionamiento matricial con respecto a los programas educativos, atendiendo a los profesores de las materias o unidades de aprendizaje del departamento y a las diversas formaciones que en él se apoyan.

Modificación: Determinación o transformación de las cosas a partir de un cierto estado o calidad, para que se singularicen y distingan unas de otras. Alterar, cambiar, reformar, variar.

Módulo: Unidad o eje agrupador que se organiza en torno a una problemática específica o a un campo temático amplio; se construye teórica y metodológicamente en una perspectiva holística. En su desarrollo se prevé un enfoque transdisciplinar, donde la participación de diversas disciplinas permite profundizar en algún aspecto o ámbito del objeto de estudio del módulo. En un módulo pueden concurrir varios docentes para profundizar cierto análisis o ampliar la perspectiva de abordaje de un problema en cuestión, debiendo estar perfectamente delimitado, desde el diseño del programa, cómo y en qué momento participan y cuál será su responsabilidad respecto al desarrollo total del programa. El módulo debe tener un coordinador, cuya responsabilidad es vigilar la coherencia epistemológica y metodológica de todo el programa.

Movilidad de personal universitario: Participación de académicos (docentes e investigadores) y administrativos pertenecientes a instituciones externas, en proyectos, programas o actividades que realiza la institución. O también, la participación de recursos humanos de esta institución en actividades de instituciones externas.

Movilidad estudiantil: Participación de estudiantes pertenecientes a instituciones externas, en proyectos, programas o actividades que realiza la UdeG. O también, participación de estudiantes de esta universidad en actividades de instituciones externas.

Mínimo: Menor puntaje obtenido de la aplicación de una prueba de aptitud académica

Nivel educativo: Ubicación que se da a un programa educativo respecto al tipo de formación que promueve. En el nivel básico se ubican los programas de preescolar, primaria y secundaria; en el nivel medio superior, los de bachillerato, carreras técnicas y programas de profesional medio, y en el nivel superior, los programas de técnico superior universitario, licenciatura y posgrado.

Nivel medio superior: Nivel o tipo educativo que tiene como antecedente de estudios la secundaria y que se desarrolla en dos o tres años; comprende la preparatoria y los bachilleratos general, técnico o tecnológico y el pedagógico.

Nivel superior: Nivel o tipo educativo que tiene como antecedente de estudios el bachillerato; comprende los estudios de técnico superior universitario o profesional asociado, los de licenciatura y los de posgrado.

Núcleo de apoyo municipal: Oficina de asesoría competente abierta al público por parte de la UdeG, ubicada en una entidad municipal en particular.

Nuevo ingreso: Conjunto de trámites consistentes en la presentación de la solicitud, los documentos y exámenes que una persona debe realizar para ser admitida en la UdeG.

Oferta educativa: Conjunto de programas educativos que se ofertan en una institución de educación superior en los niveles medio superior, pregrado (profesional medio, técnico superior universitario y licenciatura) y posgrado (especialidad, maestría y doctorado). La oferta académica está condicionada por: la demanda de servicios, las prioridades de desarrollo nacional y regional, las políticas y planes institucionales y la disponibilidad de recursos

Olimpiada de las ciencias: Concurso de conocimientos en diferentes disciplinas, que desde hace varias décadas promueve la Organización de las Naciones Unidas para la Educación, la Ciencia y la Cultura (UNESCO) con el propósito de detectar a estudiantes de nivel medio superior con talento y habilidad especial para las matemáticas, la física, la biología, la química o la informática.

Ordenamiento: Ley o conjunto de leyes que regulan el funcionamiento de una institución.

Organismos financiadores para el desarrollo de proyectos de investigación y docencia: Son los diferentes organismos u organizaciones nacionales o extranjeras (fundaciones, asociaciones u órganos especializados de gobierno) que brindan apoyo económico o facilidades específicamente para la realización de proyectos de formación e investigación.

Padrón Nacional de Posgrado (PNP): Registro de aquellos programas de posgrado que satisfacen determinados criterios que garantizan su alta calidad.

Participación social corresponsable: Derecho de la sociedad a participar de manera activa y corresponsable en la planeación, ejecución, evaluación y supervisión de la política social o de cualquier otro asunto de interés particular para cada sector social.

Pasante: Estudiante egresado que además cumplió con sus obligaciones de prestación de servicio social universitario.

Patrocinador: Empresa o individuo que sufraga, con fines publicitarios, los gastos de un programa de radio o televisión, de una competencia deportiva o de un concurso, o un programa o proyecto educativo.

Personal académico: Conjunto de profesores y técnicos académicos de la UdeG que realizan las funciones de docencia, investigación y difusión previstas por el Estatuto General de la UdeG y las normas reglamentarias aplicables.

Personal académico de asignatura: Personal que, sin tener categoría de carrera, recibe su remuneración conforme al número de horas impartidas y de acuerdo con el tabulador de sueldos establecido por la UdeG. Esta categoría se aplica sólo para el caso de profesores docentes.

Personal académico de medio tiempo: Personal que dedica 20 horas semanales al trabajo académico en la UdeG.

Personal académico de tiempo completo: Personal que dedica 40 horas semanales al trabajo académico en la UdeG.

Personal administrativo: Personal de la UdeG que realiza actividades no académicas; incluye a los trabajadores de servicio.

Plan de Desarrollo Institucional: Instrumento rector que establece las políticas, metas, objetivos y lineamientos de estrategia institucionales necesarios para organizar la formulación, ejecución y evaluación de sus programas, presupuestos y funciones.

Plan de estudios: Conjunto ordenado y estructurado de unidades de aprendizaje, actividades y experiencias académicas integradas por áreas formativas de acuerdo con ciertos principios, orientaciones, criterios y objetivos generales establecidos en la propuesta curricular. Contiene los datos siguientes: centro universitario que lo imparte, nombre de la carrera, diploma o grado que confiere, objetivo general de la carrera, las áreas formativas que lo conforman, requisitos y modalidades de seriación entre las áreas formativas, formas de agrupación de las unidades de aprendizaje, y sus requisitos y prerrequisitos generales.

Plan de evaluación y actualización curricular: Documento que establece los mecanismos por medio de los cuales se obtendrá información acerca de la congruencia de los componentes curriculares entre sí y respecto de las características del contexto social que demanda el nivel específico. Lo anterior tiene por objeto evaluar periódicamente los planes de estudio, para identificar las modificaciones necesarias que permitan que dichos planes se adapten a los nuevos requerimientos sociales y a los avances de las disciplinas.

Planeación estratégica: Conjunto de procesos coordinados, sistemáticos y generalizados, para la determinación de acciones en el presente que realiza una institución, encaminadas a lograr resultados a futuro y que le permitirán una toma de decisiones con la mayor certidumbre posible y una organización eficaz y eficiente. Se planea buscando resolver la problemática identificada. La elaboración de los programas de planeación se da en función de un orden secuenciado de etapas que permitirán lograr los objetivos planteados. Se establecen itinerarios con el propósito de llevar un registro de los hechos y las etapas en el tiempo. Tiende a crear las condiciones y medios necesarios para llevar a cabo planes y programas de gran envergadura, y las formas para realizar el seguimiento y la revisión de los avances y resultados.

Planta académica: Conjunto de los trabajadores académicos de la UdeG que realizan funciones de docencia y promueven y desarrollan el proceso educativo con relación a una estructura curricular determinada, teniendo a su cargo una o varias materias. También realizan trabajos de investigación, cuyos resultados se manifiestan a través de la producción o sistematización de nuevos conocimientos e invenciones, o de las mejoras a éstos. También forman parte de la planta académica los técnicos académicos, quienes realizan funciones de acuerdo con la materia, ámbito o área en la que son competentes, llevando a cabo tareas específicas y sistémicas de los programas académicos, de extensión y de servicios técnicos de cualquier dependencia.

Política: Directriz, criterio u orientación para mejorar la estructura, organización y desarrollo de las acciones destinadas a la gestión y operación de las funciones administrativas y académicas, favoreciendo así un ambiente de sinergia institucional.

Porcentaje de absorción: Porcentaje de transición de los alumnos de un nivel educativo a otro. Indica el porcentaje de alumnos que se inscriben en un nivel educativo, con respecto al número de alumnos que egresaron del nivel educativo inmediato anterior y cuyo ciclo recién terminó.

Práctico: Programa cuya función predominante es la comunicación de una práctica profesional; no contiene una fracción importante de cursos básicos o de ciencias o humanidades. Ejemplo: administración, contabilidad y derecho.

Preacreditación: Aceptación parcial del cumplimiento de criterios por un organismo acreditador, a partir de la documentación enviada y compulsada.

Pregrado: Nivel de estudios conformado por el nivel superior (licenciatura y técnico superior universitario).

Prerrequisito: Exigencia de haber cursado previamente alguna materia como condicionante para inscribirse.

Presupuesto de ingresos y egresos: Instrumento jurídico contable que contiene la estimación financiera anual de los ingresos y egresos de la UdeG, de acuerdo con sus planes y programas establecidos para el cumplimiento de sus metas. Contiene además las normas y políticas de aplicación de los recursos.

Procedimiento: Instrucción o norma que preconiza cierto orden (enlace, cronología, jerarquía), para ejecutar una operación con el fin de realizar algo (experimento, trámite, investigación). Desde el punto de vista de un proceso, es la forma particular de desarrollarlo y resulta, en sus modalidades, una aplicación o interpretación de un método cuyo alcance es más general.

Procedimiento paraprocesal: Procedimiento en el que un trabajador, sindicato o patrón interesado concurre a la junta o autoridad competente para solicitar oralmente o por escrito la intervención de la misma, y señalando expresamente la persona cuya declaración se requiere, la situación que se pretende exhibir, o la diligencia que se pide se lleve a cabo.

Profesional asociado: Véase **TSU**.

Profesional medio (PM): Estudios de nivel medio superior posteriores a la educación secundaria, que capacitan para el ejercicio de alguna actividad orientada técnica o artísticamente. Los estudios de profesional medio pueden realizarse a la par del bachillerato (ejemplo: profesional medio en danza, música, canto o pintura, entre otros) o de alguna carrera de técnico superior o de licenciatura. La duración mínima de los estudios es de dos años y la máxima de tres años.

Profesor: Persona que realiza funciones de docencia; es decir, que promueve y desarrolla el proceso educativo en relación con un programa académico determinado, teniendo a su cargo una o varias asignaturas. También realiza trabajos de investigación en determinadas áreas del conocimiento, cuyos resultados se manifiestan mediante la producción o sistematización de nuevos conocimientos, invenciones o mejoras a éstos.

Profesor asistente: Profesor que auxilia en las labores de docencia, investigación, preservación y/o difusión de la cultura.

Profesor asociado: Profesor que realiza actividades de docencia, investigación, preservación y/o difusión de la cultura, bajo la guía y supervisión de un titular.

Profesor huésped o visitante: Profesor que, siendo ajeno a la UdeG, desempeña funciones académicas específicas y por tiempo no mayor de un año. Sus derechos y obligaciones se regulan en el Estatuto del Personal Académico y el Reglamento para Profesores Visitantes.

Profesor titular: Profesor que forma recursos humanos en los programas académicos y guía o dirige actividades docentes, de investigación, preservación o difusión de la cultura.

Programa acreditado: Programa educativo al cual organismos nacionales externos a la UdeG otorgan un reconocimiento de calidad, porque cumple con una serie de condiciones y criterios relativos a la excelencia en la formación académica que promueve. Las acreditaciones de calidad tienen una temporalidad de cinco años, que debe ser mantenida o, en su caso, renovada.

Programa actualizado: Programa educativo que, manteniendo su estructura curricular básica, actualiza los contenidos de la misma y genera procesos innovadores para su implementación, orientados a mejorar la calidad de la formación que promueve.

Programa básico (B): Programa que se enfoca a la formación de las funciones docentes y de investigación. Contiene predominantemente cursos básicos de ciencias o humanidades y requiere atención de pequeños grupos en laboratorios y talleres. Ejemplo: programas de ciencias básicas (matemáticas, física) o de algunas ciencias sociales (filosofía, historia).

Programa básico musical: Programa educativo que imparte la UdeG, dirigido a la formación inicial de habilidades y destrezas en el campo de la música. Para el ingreso a este programa se debe tener al menos 11 años de edad. Se orienta al desarrollo y la formación de talentos a partir de un acompañamiento temprano para desarrollar mejores habilidades y consolidar capacidades y aptitudes básicas.

Programa científico-práctico (CP): Programa cuya función predominante es la comunicación de una práctica profesional; contiene una fracción importante de cursos básicos o de ciencias o humanidades. Ejemplo: medicina, las ingenierías y algunas ciencias sociales como economía.

Programa compartido: Programa educativo que se integra y organiza con base en los campos de experiencia de dos o más centros universitarios, estableciendo un área de formación básica común a la que concurren los alumnos. Posteriormente puede tener orientaciones de acuerdo con los campos de especialidad que en cada centro se ofrecen.

Programa de Estímulos a Estudiantes Sobresalientes: Programa de la UdeG que otorga un estímulo económico para apoyar a sus estudiantes sobresalientes, para que mejoren su aprovechamiento académico en los estudios que estén cursando, al tiempo que promueve su integración a actividades extracurriculares en programas y dependencias universitarias.

Programa de Mejoramiento del Profesorado (PROMEP): Programa a nivel federal para impulsar el desarrollo y la consolidación de los cuerpos académicos de las instituciones de educación públicas del país.

Programa de nivelación: Programa de estudios dirigido a egresados de formaciones técnicas que desean acceder a la acreditación de una licenciatura. Generalmente los programas de nivelación enfocan su actividad a los procesos de investigación y sistematización de la práctica y al desempeño en el campo de actividad donde se labora.

Programa de pregrado: Programa académico que prepara para el desempeño de ocupaciones, el ejercicio de una profesión o disciplina determinada, de naturaleza tecnológica o científica, o en el área de las humanidades, las artes o la filosofía. También son programas de pregrado aquéllos de naturaleza multidisciplinaria conocidos como estudios de artes liberales. Los de modalidad universitaria se caracterizan por su alto contenido social y humanístico, con énfasis en la fundamentación científica e investigativa orientada a la creación, desarrollo y comprobación de

conocimientos, técnicas y artes. La denominación del título al que conduce esta modalidad será el que corresponda al nombre de la respectiva profesión o disciplina académica.

Programa educativo: Programa que ofrece una institución de educación superior con el objeto de instruir y habilitar a las personas que lo cursen, para ejercer una cierta actividad profesional ya sea práctica o académica; suele identificarse por el nombre de la disciplina o actividad profesional que promueve.

Programa educativo actualizado: Plan de estudios que ha tenido un proceso de reordenamiento durante el tránsito de un ciclo escolar a otro, o bien que tuvo un cambio de modalidad pero su estructura curricular se mantiene.

Programa educativo de calidad: Programa educativo que ha sido sometido a un proceso general de evaluación en un marco de referencia, mediante indicadores y parámetros de calidad para la acreditación, apegado a las disposiciones de orden general del COPAES. Un programa educativo de calidad obtiene el nivel 1 de los CIEES o es acreditado por algún organismo reconocido por el COPAES.

Programa educativo modificado: Plan de estudios que se reestructura de acuerdo con el modelo por competencias profesionales, con base en la articulación compleja de saberes, destrezas, habilidades y valores que los sujetos ponen en juego ante una situación o problema concreto en el desempeño de su actividad.

Programa en receso: Programa educativo que deja de promoverse pero se mantiene vigente, o bien que se promueve con una periodicidad específica o en forma intermitente.

Programa Integral de Fortalecimiento del Posgrado (PIFOP): Programa sustentado en un proceso de planeación participativa. Tiene como objetivo impulsar la mejora continua de la calidad de los programas a nivel especialidad, maestría y doctorado, para lograr su registro en el PNP, así como ampliar las capacidades para el desarrollo científico, humanista y tecnológico en programas de posgrado de buena calidad.

Programa Integral de Fortalecimiento Institucional (PIFI): Es una estrategia que impulsa y apoya el gobierno federal, para fortalecer la capacidad de planeación estratégica y participativa de las instituciones de educación superior públicas y mejorar la calidad de sus programas educativos y procesos de gestión. Con ello se busca también cerrar las brechas de calidad que pudieran existir dentro o entre las dependencias de educación superior (DES) de una institución.

Programa interinstitucional: Programa educativo que se implementa y desarrolla entre varias instituciones mediante estancias compartidas o bien, con el intercambio de profesores entre las IES participantes en el programa.

Programa intermedio (I): Programa orientado a la formación tanto para la práctica profesional como para la investigación. Ejemplos: química, computación, sociología.

Programa modificado y/o reestructurado: Programa educativo o plan de estudios cuya estructura curricular básica y la organización de sus contenidos y sus criterios de implementación han cambiado.

Programa posbásico: Programa educativo o plan de estudios orientado a desarrollar cierto nivel de especialización posterior a una formación técnica.

Programa práctico (P): Programa cuya función predominante es la comunicación de una práctica profesional; no contiene una fracción importante de cursos básicos o de ciencias o humanidades. Ejemplo: administración, contabilidad y derecho.

Programa práctico individualizado (PI): Programa cuya función predominante es la comunicación de una práctica profesional; no contiene una fracción importante de cursos básicos o de ciencias o humanidades, y requiere una proporción de cursos con atención considerable por alumno. Ejemplo: diseño gráfico, diseño industrial, arquitectura.

Promedio: Valor que se obtiene al sumar todos los elementos de un conjunto numérico y dividirlos entre el número de elementos. Es un valor típico o representativo de un conjunto de datos.

Proporción: Relación o correspondencia de las partes con el todo, en cuanto magnitud, cantidad o grado. Sinónimo: porcentaje.

Proyecto de investigación en colaboración: Proyecto que los investigadores de la UdeG realizan de manera conjunta con investigadores o grupos de investigación de otras instituciones.

Prueba PIENSE II: Instrumento para evaluar las características académicas e intelectuales de los aspirantes a estudios de bachillerato. Se aplica a alumnos que han completado el tercer año de secundaria y que se interesan en continuar estudios de bachillerato. Consiste de cuatro pruebas - una de habilidad y tres de conocimiento- que se aplican el mismo día. Este instrumento está avalado por la asociación educativa College Board.

Rating: Porcentaje de la audiencia que está viendo un programa o anuncio en concreto en una determinada zona, en relación con el total de la audiencia potencial o total de los hogares de esa zona que poseen aparatos de recepción, estén o no encendidos.

Real Audio: Programa desarrollado por la empresa norteamericana Real Networks, que permite a los usuarios de Internet escuchar archivos multimedia (audio y video, o solamente audio) en tiempo real (o casi real, dependiendo del tiempo de respuesta).

Reestructuración curricular: Modificación o transformación de un proyecto educativo a partir de un proceso de análisis, consulta y valoración respecto a los requerimientos del entorno, dinámica de la institución, cambio de una modalidad educativa a otra, nuevos campos de desempeño profesional o técnico, que en conjunto marcan las pautas y condiciones para el rediseño de un plan de estudios.

Red Universitaria: Sistema operativo del conjunto de funciones educativas y culturales correspondientes a la UdeG en el estado de Jalisco. Tiende a lograr una distribución racional y equilibrada de la matrícula y de los servicios educativos en territorio del estado, a fin de contribuir a la previsión y satisfacción de los requerimientos educativos, culturales, científicos y profesionales de la sociedad.

Reinscripción: Trámite que realiza un alumno para continuar en el nivel educativo al terminar un ciclo escolar.

Rescisión: Dejar sin efecto un contrato o una obligación.

Resolución: Decreto, providencia, auto o fallo de autoridad gubernativa o judicial.

Revalidación de estudios: Reconocimiento oficial que se puede otorgar a los estudios realizados en centros educativos que no forman parte de la Red Universitaria.

Revista electrónica: Publicación electrónica que puede ser consultada mediante Internet. Al igual que las publicaciones impresas, cuenta con diferentes secciones, aunque difiere de ellas en el formato, la inclusión de texto o de imágenes y la periodicidad de aparición. Algunas requieren aplicaciones especiales para poder ser consultadas.

Sección: Mecanismo mediante el cual el Sistema Integral de Información y Administración Universitaria (SIIAU) organiza la distribución de alumnos y la asignación de profesores por materia o unidad de aprendizaje que desde cada plan de estudios se oferta en cada ciclo escolar. Puede haber diversas secciones para una misma materia; una vez establecidas las materias, se les asigna docente, alumno, horario y espacio físico, formando con ello la clave del curso (CRN).

Sector: Fragmento o parte de una clase o de una colectividad, que presenta caracteres y/o características peculiares.

SFGTCOM: Reporte del SIIAU en el que se enlista a los alumnos de tiempo completo por centro universitario y ciclo escolar. Muestra el total de alumnos y el total de alumnos de tiempo completo de cada centro universitario y ciclo escolar indicados. Se considera que un alumno de tiempo completo es aquel que cursa 60 créditos por ciclo en promedio.

SHGCAPA: Reporte del SIIAU sobre el índice de capitalización de créditos. Se calcula dividiendo la sumatoria de créditos aprobados, entre el total de créditos terminados.

SHGCAPC: Reporte del SIIAU sobre el índice de capitalización de créditos. Se calcula dividiendo el total de créditos terminados, entre el total de créditos en registro de asistencia a cursos.

SHGCAPT: Reporte del SIIAU sobre el índice de capitalización de créditos. Se calcula dividiendo la sumatoria de créditos terminados por estudiante, entre el total de créditos inscritos.

SHGPROM: Reporte del SIIAU que ofrece la calificación promedio de estudiantes por ciclo y carrera. Muestra la calificación promedio de estudiantes del ciclo y centro universitario indicados para cada una de las carreras.

Seminario: Unidad o modalidad de aprendizaje que en su metodología establece una fuerte responsabilidad de trabajo individual previo realizado por los alumnos, ya que el tiempo de aula se destina al análisis del material de apoyo con que se contó. Su desarrollo se centra en la discusión colectiva e identificación de resultados y propuestas en forma grupal; en este caso el docente orienta la discusión y en su caso define categorías de análisis de los materiales de trabajo. El producto de aprendizaje puede ser individual o colectivo. Este tipo de unidad es favorable tanto para la modalidad escolarizada como para las modalidades no escolarizadas.

Servicio social: Actividad formativa y de aplicación de conocimientos que de manera temporal y obligatoria realizan los alumnos o pasantes de la UdeG en beneficio de la sociedad, del Estado y de la propia institución.

Servicios escolares: Servicios de cobro de derechos de trámites de aspirantes, matrículas, exámenes, comprobantes de estudios, constancias, revalidaciones, equivalencia y acreditación de estudios, títulos, grados y solicitudes diversas.

Servicios no escolares: Servicios que aportan ingresos por concepto de arrendamientos, concesiones, venta de formas, apoyo técnico, venta de productos, etcétera.

Sesión en línea: Actividad de estudio en la que los participantes, situados en puntos distantes, intercambian información, comentarios, evaluaciones recíprocas y apoyos por medio de la computadora.

Sesión extraordinaria: Sesión celebrada en fecha distinta de la programación regular del Consejo General Universitario. Tendrá lugar cuando fuere convocada por iniciativa propia del Rector General o a petición de una tercera parte de los consejeros.

Sesión ordinaria: Cada una de las dos sesiones anuales previstas en el calendario del Consejo General Universitario. Una se lleva a cabo en el mes de marzo y la otra, en octubre. En ellas deberán discutirse los dictámenes propuestos por las distintas comisiones permanentes y especiales. En todo caso, la sesión ordinaria de octubre deberá incluir, como parte regular de su agenda, la integración del Consejo General Universitario para el periodo inmediato siguiente.

Sistema de créditos: Estructura académico-administrativa que apoya la organización curricular con base en criterios generales, dando valor cualitativo o cuantitativo a las materias para orientar los procesos formativos. En él se establecen los mínimos y máximos de créditos a cursar por los alumnos en un determinado ciclo escolar, las condiciones de seriación entre la formación básica, la especializante y la optativa, los mecanismos de articulación entre bloques formativos y las condiciones de tiempo y especialidad en la planta académica para poder ofertar determinados cursos, talleres o módulos.

Sistema de Educación Media Superior (SEMS): Entidad universitaria responsable de integrar las funciones de docencia, investigación y difusión, así como de la administración de este nivel educativo, a través de la Dirección General de Educación Media Superior, a la que se adscriben las escuelas preparatorias, técnicas, politécnicas y planteles que imparten programas académicos de ese nivel; lo anterior sin perjuicio de las atribuciones que tengan los centros universitarios para ofrecer programas educativos con carácter profesional medio terminal relativos al área del conocimiento de su competencia.

Sistema de Universidad Virtual: Entidad de la Red Universitaria responsable de administrar y desarrollar programas académicos de nivel medio superior y superior, en modalidades no escolarizadas apoyadas en las tecnologías de la información y de la comunicación, para la comunidad universitaria y la sociedad en general.

Solicitante: Persona que inicia un trámite de admisión para cursar un programa académico en la UdeG.

Spot: Anuncio o publicidad de algún evento o artículo de consumo con fines propagandísticos.

Subsidio ordinario: Monto económico que cubre el gasto corriente que se destina al sostenimiento de la operación regular de las instituciones de educación superior (IES); cada año se asigna un presupuesto “irreductible” igual al costo operativo del ejercicio del año inmediato

anterior, más un incremento para cubrir el aumento de costos asociados tanto a servicios personales como a gastos de operación.

Supresión: Efecto de suprimir. Acción mediante la cual deja de existir un proyecto, programa, elemento, etcétera.

Suspensión: Corrección gubernativa que en todo o en parte priva a un individuo o instancia del uso de su oficio, beneficio o empleo, o de sus goces y emolumentos.

Switcher: Dispositivo interno de un ordenador con dos o más posiciones, que bifurca las posibilidades de selección de una variable.

Taller: Modalidad de aprendizaje que se centra en un orden de acciones destinadas al aprendizaje de capacidades y destrezas mediante el desarrollo de ejercicios realizados por los alumnos a partir de guías prediseñadas y el logro de productos de aprendizaje específicos; en este caso, el rol del docente es central para orientar la actividad grupal y, en su caso, realizar alguna práctica demostrativa inicial. Este tipo de unidad es más adecuada a la modalidad escolarizada en las áreas de formación técnica.

Técnico académico: Personal que realiza funciones de acuerdo con la disciplina, materia o área de su especialidad, llevando a cabo tareas específicas y sistemáticas de los programas académicos.

Técnico superior universitario (TSU): Formación técnica que se realiza después del bachillerato y que capacita para el trabajo, orientada a la formación de habilidades, capacidades y destrezas; no profundiza en la formación teórica ni en las habilidades para la investigación, pero se encuentra muy vinculada a campos de acción con perfiles de funciones técnicas que demanda el ámbito del trabajo. La duración mínima de estudios es de dos años y la máxima de tres años. Con esta formación no se alcanza el grado de licenciatura.

Tiraje: Número de ejemplares de que consta una edición.

Titulado: Estudiante graduado que realiza el trámite de expedición y registro de diploma o título para el ejercicio profesional.

Título: Cada libro editado de diferente título. Todos los ejemplares de un tiraje corresponden a un título.

Trabajador de confianza: Persona que realiza funciones de dirección, inspección, vigilancia y fiscalización de carácter general, así como las relacionadas con trabajos personales o confidenciales de las autoridades universitarias o de sus representantes.

Trabajador de planta: Persona que ocupa en forma definitiva una plaza tabulada conforme a las normas federales, estatales e institucionales que sean aplicables.

Trayectoria escolar: Movimientos de población escolar de la matrícula a lo largo de los ciclos escolares. Por su importancia destacan los siguientes: deserción, repetición, retención, promoción y egreso. Todos los flujos pueden ser mensurados mediante tasas e índices de trayectoria escolar.

Tutoría: Método de enseñanza por medio del cual un estudiante o un grupo de estudiantes reciben educación personalizada de parte de un profesor. Consiste en la orientación sistemática que proporciona un profesor para apoyar el avance académico de un estudiante conforme a las necesidades y requerimientos particulares de éste. Se centra en el logro de una formación integral que se oriente a identificar, de manera conjunta con el alumno, los factores y situaciones que le dificultan el aprendizaje, asesorándolo para mejorar sus hábitos de estudio y desarrollar estrategias de apoyo.

Unidad: Entidad académica (departamento) o académico-administrativa (división y escuela) en la que se realizan funciones sustantivas de docencia, investigación y difusión.

Vigencia: Periodo activo de un programa educativo. Un programa es vigente si mantiene alumnos aun cuando ya no tenga nuevas promociones. Una vez egresada la última generación que ese programa tuvo, se mantiene su vigencia, para favorecer la eficiencia terminal y la titulación.

WebCt: Plataforma comercial para el desarrollo y diseño de cursos en línea.

Winamp: Programa para la reproducción de audio y video en todos sus formatos, para la plataforma Microsoft Windows, creado y distribuido gratuitamente por la empresa estadounidense Nullsoft.

FUENTES

- Catálogo de Fondos de la UdeG.
- Código Civil del Estado de Jalisco, artículos 2254 y 2262.
- Coordinación General Académica, Unidad de Innovación Curricular.
- Documento institucional PIFIEMS 1.0.
- Estructura programática de la UdeG.
- Forma 911 SEP-ANUIES-INEGI.
- Fundación para el Fomento de la Innovación Industrial (www.ffii.nova.es/f2i2/asesoria/asesoria_metodologia.asp).
- *Glosario de términos para la planeación de la educación superior*, UdeG, México, 1994.
- Glosario de términos referentes a alumnos (Control Escolar, COPLADI, UDSyBD).
- Instituto Internacional de la UNESCO para la Educación Superior en América Latina y el Caribe (IESALC) (<http://www.unesco.org/ve/programas/glosarios/PropuestaGlosarioReg.xls>).
- Ley Federal del Trabajo (www.camaradediputados.gob.mx).
- *Nuestro futuro común*, documento más conocido como Informe Brudtland, de la Comisión de Expertos, ONU, abril de 1987 (www.onu.org).
- Programa de Mejoramiento del Profesorado de las Instituciones de Educación Superior, Secretaría de Educación Pública-Asociación Nacional de Universidades e Instituciones de Educación Superior-Consejo Nacional de Ciencia y Tecnología. 13 de noviembre de 1996.
- Real Academia de la Lengua Española (www.rae.es/).
- Secretaría de Educación Pública (SEP) (<http://sesic3.sep.gob.mx/glosario/>).
- Sistema de Universidad Virtual, UdeG (www.udgvirtual.udg.mx/).

SIGLARIO

ACCECISO	Asociación para la Acreditación y Certificación en Ciencias Sociales
ACUDE	Acuerdo Universitario para el Desarrollo Sustentable
ADMINISTRA	Programa de Apoyo a la Administración Pública (forma parte del ACUDE)
AENOR	Asociación Española de Normalización y Certificación
AG	Administración General
AJAGI	Asociación Jalisciense de Apoyo a Grupos Indígenas
ANUIES	Asociación Nacional de Universidades e Instituciones de Educación Superior
AMOCVIES	Asociación Mexicana de Órganos de Control y Vigilancia en Instituciones de Educación Superior, A.C.
AQSR	Automotive Quality Systems Register
ATR	American Trust Register
AVA	Ambiente virtual de aprendizaje
BG	Bachillerato general
BUAP	Benemérita Universidad Autónoma de Puebla
BT	Bachillerato técnico
CA	Cuerpo(s) académico(s)
CAA	Centro de Autoacceso
CAC	Cuerpo académico consolidado
CACECA	Consejo de Acreditación en la Enseñanza de la Contaduría y Administración, A.C
CACEI	Consejo de Acreditación de la Enseñanza de la Ingeniería, A.C.
CAEC	Cuerpo académico en consolidación
CAEF	Cuerpo académico en formación
CAG	Consejo de la Administración General
CAM	Cuerpo (s) académico (s) multiDES
CAPECE	Comité Administrativo del Programa Estatal de Construcción de Escuelas
CAPFCE	Comité Administrativo del Programa Federal de Construcción de Escuelas
CCA	Coordinación de Cooperación Académica
CCAAMP	Consejo Ciudadano Auxiliar de la Agencia del Ministerio Público
CCE	Coordinación de Control Escolar
CCIJ	Consejo de Cámaras Industriales de Jalisco
CCU	Centro Cultural Universitario
CEDH	Comisión Estatal de Derechos Humanos
CEED	Centro de Estudios Estratégicos para el Desarrollo
CDPAC	Coordinación para el Desarrollo del Personal Académico
CEEXA	Coordinación de Egresados y Ex Alumnos
CEFERESO	Centro Federal de Readaptación Social
CENCAR	Centro de Cómputo de Alto Rendimiento
CENEVAL	Centro Nacional de Evaluación de la Educación Superior
CEO	Centro de Estudios de Opinión
CG	Contraloría General
CGA	Coordinación General Académica
CGADM	Coordinación General Administrativa
CGCI	Coordinación General de Cooperación e Internacionalización

CGEX	Coordinación General de Extensión
CGP	Coordinación General de Patrimonio
CGSI	Coordinación General de Sistemas de Información
CGSIA	Coordinación General del Sistema para la Innovación del Aprendizaje
CGSU	Coordinación General de Servicios a Universitarios
CIATEJ	Centro de Investigación y Asistencia en Tecnología y Diseño del Estado de Jalisco, A.C
CIEES	Comités Interinstitucionales para la Evaluación de la Educación Superior
CIEyP	Coordinación de Innovación Educativa y Pregrado
CINVESTAV	Centro de Investigación y de Estudios Avanzados del IPN
CLACSO	Consejo Latinoamericano de Ciencias Sociales
CLAE	Congreso Latinoamericano de Estudiantes
CLESAD	Consejo Latinoamericano de Educación Abierta y a Distancia
CM	Coordinación de Medios
CNA	Comisión Nacional del Agua
CNEIP	Consejo Nacional para la Enseñanza e Investigación en Psicología, A.C.
CNSF	Comisión Nacional de Seguros y Fianzas
COECyT-Jal	Consejo Estatal de Ciencia y Tecnología de Jalisco
COMACE	Consejo Mexicano de Acreditación y Certificación, A.C.
COMAEM	Consejo Mexicano para la Acreditación de la Educación Médica
COMAPROD	Consejo Mexicano para la Acreditación de Programas de Diseño, A. C.
COMEAA	Comité Mexicano de Acreditación de la Educación Agronómica, A.C.
COMLEX	Cómputo y Lenguas Extranjeras
COMPORTE	Programa de Apoyo al Desarrollo Social (integra el ACUDE)
CONACE	Consejo Nacional para la Acreditación de la Ciencia Económica
CONACULTA	Consejo Nacional para la Cultura y las Artes
CONACyT	Consejo Nacional de Ciencia y Tecnología
CONADEMS	Consejo Nacional para el Desarrollo del Deporte en la Educación Media Superior
CONAECQ	Consejo Nacional de la Enseñanza y del Ejercicio Profesional de las Ciencias Químicas, A. C.
CONAED	Consejo Nacional de Especialistas en Derecho, A.C.
CONAEDO	Consejo Nacional de Educación Odontológica
CONAET	Consejo Nacional para la Calidad de la Educación Turística, A.C.
CONAIC	Consejo Nacional de Acreditación en Informática y Computación, A.C
CONAPO	Consejo Nacional de Población
CONDDE	Consejo Nacional para el Desarrollo del Deporte en la Educación, A.C.
CONEVET	Consejo Nacional de Educación de la Medicina Veterinaria y Zootecnia, A.C.
COORDBIBL	Coordinación de Bibliotecas
COP	Coordinación de Obras y Proyectos
COPAES	Consejo para la Acreditación de la Educación Superior
COPARMEX	Confederación Patronal de la República Mexicana
COPLADI	Coordinación General de Planeación y Desarrollo Institucional
CPDC	Coordinación de Promoción y Difusión Cultural
CRL	Coordinación de Relaciones Laborales
CSE	Coordinación de Servicios Estudiantiles

CSS	Coordinación de Servicio Social
CTSOC	Coordinación de Trabajo Social
CU	Centro(s) universitario(s)
CU Altos	Centro Universitario de los Altos
CU Ciénega	Centro Universitario de la Ciénega
CU Costa	Centro Universitario de la Costa
CU Costa Sur	Centro Universitario de la Costa Sur
CU Lagos	Centro Universitario de los Lagos
CU Norte	Centro Universitario del Norte
CU regionales	Centros universitarios que se localizan en los municipios no metropolitanos
CU Sur	Centro Universitario del Sur
CU temáticos	Centros universitarios que se localizan en los municipios de la zona metropolitana de Guadalajara (Guadalajara, Zapopan, Tlaquepaque y Tonalá)
CU Valles	Centro Universitario de los Valles
CUAAD	Centro Universitario de Arte, Arquitectura y Diseño
CUCBA	Centro Universitario de Ciencias Biológicas y Agropecuarias
CUCEA	Centro Universitario de Ciencias Económico Administrativas
CUCEI	Centro Universitario de Ciencias Exactas e Ingenierías
CUCS	Centro Universitario de Ciencias de la Salud
CUCSH	Centro Universitario de Ciencias Sociales y Humanidades
DAAD	Servicio Alemán de Intercambio Académico
DES	Dependencia(s) de educación superior
DF	Distrito Federal
DGSEMS	Dirección General del Sistema de Educación Media Superior
DIF	Desarrollo Integral de la Familia
DIPA	Dirección de Producción Audiovisual
DIVULGA	Programa de Divulgación Científica (forma parte del ACUDE)
EDUSAT	Sistema de Televisión Educativa
EGEL	Examen general de egreso de licenciatura
EPA	Estatuto del Personal Académico
EPR	Escuela preparatoria regional
ETC	Equivalente a tiempo completo
EUA	Estados Unidos de Norteamérica
FAM	Fondo de Aportaciones Múltiples
FIFRU	Fondo de Infraestructura Física de la Red Universitaria
FIL	Feria Internacional del Libro de Guadalajara
FIUPEA	Fondo de Inversión para Universidades Públicas Estatales con Evaluación de la ANUIES
FLACSO	Facultad Latinoamericana de Ciencias Sociales
FMF	Federación Mexicana de Fútbol
FOMES	Fondo para la Modernización de la Educación Superior
HCGU	Honorable Consejo General Universitario
IA	Índice de Aprobación
IDE	Índice de Deserción
IES	Institución(es) de educación superior

IJAS	Instituto Jalisciense de Asistencia Social
IMECBIO	Instituto Manantlán de Ecología y Conservación de la Biodiversidad
IMPI	Instituto Mexicano de la Propiedad Industrial
IMSS	Instituto Mexicano del Seguro Social
INAH	Instituto Nacional de Antropología e Historia
INEGI	Instituto Nacional de Estadística, Geografía e Informática
INESER	Instituto de Estudios Económicos y Regionales
INI	Instituto Nacional Indigenista
INM	Instituto Nacional de Migración
INPC	Índice Nacional de Precios al Consumidor
IMPI	Instituto Mexicano de la Propiedad Industrial
IPN	Instituto Politécnico Nacional
IQNET	International Certification Network
IR	índice de Reprobación
IRE	Índice de Retención
ISO	International Organization for Standarization
ITESM	Instituto Tecnológico y de Estudios Superiores de Monterrey
ITESO	Instituto Tecnológico y de Estudios Superiores de Occidente
LGAC	Líneas de generación y aplicación del conocimiento
MOEMS	Micro-Optoelectro-Mechanical Systems
MPC	Manejo de programas de cómputo
MT	Medio tiempo
MultiDES	Múltiples dependencias de educación superior
MVZ	Médico veterinario zootecnista
OAG	Oficina del Abogado General
OCDE	Organización para la Cooperación y el Desarrollo Económico
OCS	Oficina de Comunicación Social
OEA	Organización de Estados Americanos
OM	Oficialía Mayor
OMEGA	Observatorio Metropolitano de Guadalajara
PAA	Prueba de Aptitud Académica
PAAEI	Programa de Apoyo Académico para Estudiantes Indígenas
PDI	Plan de Desarrollo Institucional
PDT	Procuraduría de la Defensa del Trabajo
PEF	Presupuesto de Egresos de la Federación
PGJE	Procuraduría General de Justicia del Estado
PGR	Procuraduría General de la República
PICASA	Programa Institucional de Capacitación y Actualización para la Superación Académica
PIFI	Programa Integral de Fortalecimiento Institucional
PIFIEMS	Programa Integral de Fortalecimiento Institucional de la Educación Media Superior
PIFOP	Programa Integral de Fortalecimiento del Posgrado
PM	Profesional medio
PMT	Personal de medio tiempo
PNA	Personal no académico

PNP	Padrón Nacional de Posgrado
POA	Programa Operativo Anual
PROACTUAL	Programa de Actualización de Categorías Académicas
PROADU	Programa de Apoyo al Desarrollo Universitario
PROCALDES	Programa de Calidad y Desarrollo
PRODUCE	Programa de Apoyo al Sector Productivo y de Servicios (forma parte del ACUDE)
PROESA	Programa de Estímulos a la Superación Académica
PROFECO	Procuraduría Federal del Consumidor
PROFEP	Procuraduría Federal de Protección al Ambiente
PROMEP	Programa de Mejoramiento del Profesorado
PROMESAN	Programa para la Movilidad de la Educación Superior en América del Norte
PRONABES	Programa Nacional de Becas para la Educación Superior
PRONAD	Programa para la Normalización de la Información Administrativa
PROREBE	Programa de Reincorporación de Ex Becarios
PROTIP	Programa de Titulación para el Posgrado
PROULEX	Programa Universitario de Lenguas Extranjeras
PTC	Profesor de tiempo completo
PUPLE	Programa Universitario de Promoción a la Lectura
RASA	Red de Alternativas Sustentables Agroecológicas
RCUTV	Red de Comunicación Universitaria por Televisión
REVOE	Reconocimiento de validez oficial de estudios
RIPPPA	Reglamento de Ingreso, Promoción y Permanencia del Personal Académico
RRUDG	Red Radio Universidad de Guadalajara
RU	Radio Universidad de Guadalajara
SECTEC	Secretaría Técnica
SEDESOL	Secretaría de Desarrollo Social
SEGOB	Secretaría de Gobernación
SEJ	Secretaría de Educación Jalisco
SEMARNAT	Secretaría de Medio Ambiente y Recursos Naturales
SEMS	Sistema de Educación Media Superior
SEP	Secretaría de Educación Pública
SES	Subsecretaría de Educación Superior
SESI	Subsecretaría de Educación Superior e Investigación Científica
SG	Secretaría General
SHCP	Secretaría de Hacienda y Crédito Público
SIDA	Síndrome de inmunodeficiencia adquirida
SIIAU	Sistema Integral de Información y Administración Universitaria
SIMORELOS	Sistema de Investigación José María Morelos
SIRVE	Programa del Servicio Universitario de Carrera
SISEG	Sistema Institucional para el Seguimiento de Egresados
SNI	Sistema Nacional de Investigadores
SRE	Secretaría de Relaciones Exteriores
STAUdeG	Sindicato de Trabajadores Académicos de la Universidad de Guadalajara
SUTUdeG	Sindicato Único de Trabajadores de la Universidad de Guadalajara

SUV	Sistema de Universidad Virtual
TA	Técnico(s) académico(s)
TAMT	Técnico(s) académico(s) de medio tiempo
TAS	Técnicas de administración y secretariales
TATC	Técnico(s) académico(s) de tiempo completo
TC	Tiempo completo
TD	Tiempo determinado
TLCAN	Tratado de Libre Comercio de América del Norte (North American Free Trade Agreement)
TSU	Técnico(s) superior(es) universitario(s)
TV	Televisión
UACI	Unidad de Apoyo a las Comunidades Indígenas
UAA	Universidad Autónoma de Aguascalientes
UABC	Universidad Autónoma de Baja California
UAM	Universidad Autónoma Metropolitana
UANL	Universidad Autónoma de Nuevo León
UAS	Universidad Autónoma de Sinaloa
UASLP	Universidad Autónoma de San Luis Potosí
UAT	Universidad Autónoma de Tamaulipas
UCA	Unidad de Capacitación Audiovisual
UCOL	Universidad de Colima
UCR	Universidad de Costa Rica
UVyDC	Unidad de Vinculación y Difusión Científica
UdeG	Universidad de Guadalajara
UDI	Unidad de Desarrollo Institucional
UDIP	Unidad para el Desarrollo de la Investigación y el Posgrado
UDPAC	Unidad para el Desarrollo del Personal Académico
UDPAD	Unidad para el Desarrollo del Personal Administrativo
UGTO	Universidad de Guanajuato
UIC	Unidad de Innovación Curricular
UADEC	Universidad Autónoma de Coahuila
UAEM	Universidad Autónoma del Estado de México
UNAM	Universidad Nacional Autónoma de México
UNIVA	Universidad del Valle de Atemajac
UP	Unidad de Presupuesto
UPA	Unidad de Producción Audiovisual
UPC	Unidad de Protección Civil
UPE	Universidad(es) pública(s) estatal(es)
UPF	Universidad(es) pública(s) federal(es)
USB	Unidad de Servicios Bibliotecarios
USON	Universidad de Sonora
USSEI	Unidad de Servicio Social para Escuelas Incorporadas
USyP	Unidad de Sistemas y Procedimientos
UT	Unidad de Titulación
UV	Universidad Veracruzana

UVM	Universidad del Valle de México
VIH	Virus de inmunodeficiencia humana
VRE	Vicerrectoría Ejecutiva
ZMG	Zona metropolitana de Guadalajara

Cuaderno estadístico del Sexto informe de actividades, 2006-2007
José Trinidad Padilla López, Rector General

Coordinación General de Planeación y Desarrollo Institucional

Coordinadores

Gloria Angélica Hernández Obledo

Eduardo Gerardo Rosas González

Analistas de datos y responsables de apartado por tomo

Tomo 1

Alumnos	Javier Gonzalo Rodríguez Ruiz
Oferta educativa	Manuel Rojas Munguía
Investigación	Javier Ruiz Palafox
Internacionalización	Merlin Grisell Madrid Arzapalo
Extensión	María del Refugio Cabrera Zamora

Tomo 2

Recursos humanos	Carlos Roberto Moya Jiménez Miguel Ángel Sigala Gómez Gerardo Vázquez Méndez Marco Antonio Cortés Ochoa
Apoyos académicos	Evangelina Medellín Rodríguez
Gestión	Marco Antonio Cortés Ochoa
Financiamiento	Alfredo Arrazola González
Gobierno	Marco Antonio Cortés Ochoa

Tomo 3

Nivel medio superior	Camilo Patiño García
-----------------------------	----------------------

Para la obra completa

Revisores	Jorge Leonel Chacón Zacarías Carlos Roberto Moya Jiménez Eduardo Gerardo Rosas González Javier Ruiz Palafox
------------------	--

Glosario y Siglario	Cintia Castro Sánchez
----------------------------	-----------------------

Equipo de apoyo técnico	Karla Noemí Padilla Martínez Manuel Rojas Munguía Alejandro Muñoz Lomelí Pedro Raúl Castro Macías Carlos Orifiel Cerda Silva
--------------------------------	--

Equipo de apoyo logístico	Carmen Angélica González Elizondo Berenice Velázquez Ramírez Mónica Araceli López de la Madrid Adrián Villaseñor Fernández Tania Regalado Hernández Omar David Hernández Moya
----------------------------------	--

Edición	Patricia Medrano Miranda Mayola Haro del Toro Carlos Ramírez Anaya
----------------	--

Corrección de estilo	Sofía Rodríguez Benítez Jorge Leonel Chacón Zacarías
-----------------------------	---